سلسلة إصدارات الناشر المتميز (١٠٦)

التاريخ الكبير

للإمام أبي عبد الله محمد بن إسماعيل البخاري

المتوفى سنة ٢٥٦ هـ

رواية أبي الحسن محمد بن سهل البصري الفسوي

مقابلة برواية ابن فارس الدلال، وجزء منه رواية

عبد الرحمن بن الفضل الفسوي، على ثمانية أصول خطية

تحقيق ودراسة

مركز شذا للبحوث

محمد بن صالح بن محمد الدباسي و

بإشراف

محمود بن عبد الفتاح النحال

المجلد الأول

الناشر المتميز

للطباعة والنشر والتوزيع

الرياض

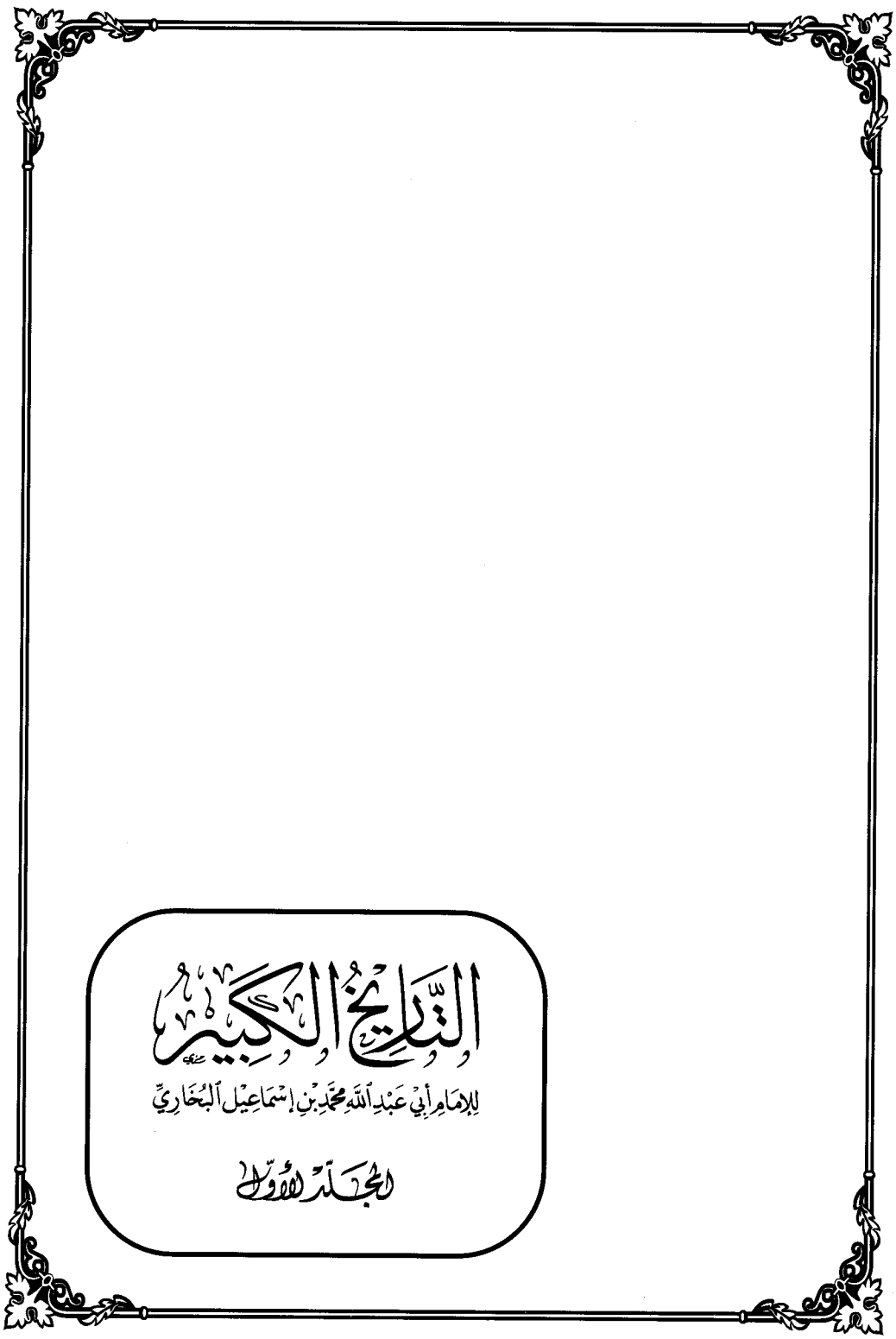

التاريخ الكبير

للإمام أبي عبد الله محمد بن إسماعيل البخاري

المجلد الأول

ح محمد بن صالح بن محمد الدباسي، ١٤٤٠هـ

فهرسة مكتبة الملك فهد الوطنية أثناء النشر

البخاري، محمد بن اسماعيل

التاريخ الكبير. / محمد بن اسماعيل البخاري؛ محمد بن صالح الدباسي - بريدة، ١٤٤٠هـ

١٢مج.

ردمك ٩-٨٦٠٨-٠٢-٦٠٣-٩٧٨ (مجموعة)

٦-٨٦٠٩-٠٢-٦٠٣-٩٧٨ (ج١)

١- الحديث - تراجم الرواة أ- الدباسي، محمد بن صالح (محقق)

ب- العنوان

ديوي ٢٣٤،٦ ١٤٤٠/٣٢٦٥

رقم الإيداع: ١٤٤٠/٣٢٦٥

ردمك: ٩-٨٦٠٨-٠٢-٦٠٣-٩٧٨ (مجموعة)

٦-٨٦٠٩-٠٢-٦٠٣-٩٧٨ (ج١)

جميع الحقوق محفوظة

الطبعة الأولى

١٤٤٠هـ - ٢٠١٩م

9786030286089

الناشر المتميز

المملكة العربية السعودية

الرياض - حي الفلاح

أمام البوابة رقم ٢ لجامعة الإمام

جوال/ ٠٥٠٩٢٢٤٢٤٢

almotmiz1437h@gmail.com

دار النصيحة

المملكة العربية السعودية

المدينة النبوية

أمام البوابة الجنوبية للجامعة الإسلامية

جوال/ ٠٥٩٥٩٨٢٠٤٦

daralnasihaa@gmail.com

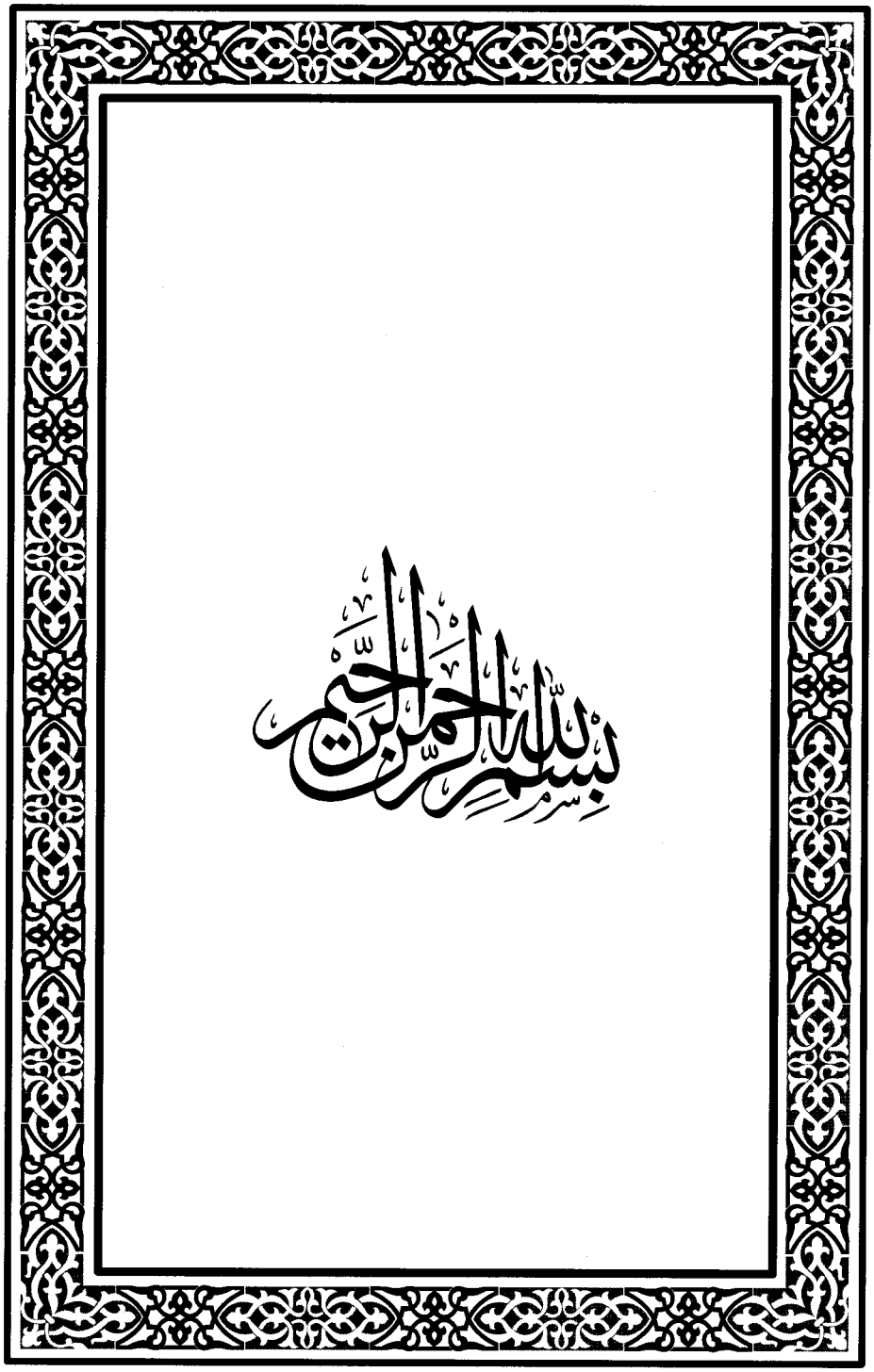
بسم الله الرحمن الرحيم

بسم الله الرحمن الرحيم

المُقَدِّمَة

نحمَد الله تعالى حقَّ حمده، ونصلِّي ونسلِّم على خيرِ خلْقِه، وأمينِه على وحيه، نبيِّنا محمد ﷺ ومَن اتبع نَهجَه إلى يوم الدين.

أما بعدُ:

فإنه ممَّا لا جِدالَ فيه أنه لا كمالَ لهذا الدين إلا بالحِفاظ على سُنة نبيِّنا محمَّد ﷺ، أكملِ الخلق وأعظم الأنبياء، عليهم جميعًا أفضل الصَّلاة وأتم التَّسليم.

وقد أكرمَ اللهُ تعالى ذِكرُه هذه الأمة بأن قيَّض رجالًا ذبُّوا عن سُنة نبيه ﷺ مِن عَبَث العابثين، وضلال المضِلين، فقاموا بتدوين هَديِه ﷺ قولًا وفعلًا وتقريرًا، وهُم إذ يفعلون ذاك فإنهم على علمٍ تامٍّ بجليل ما يجمعونه... مُتَحلِّين بعزيمةٍ لا يَعتريها فُتورٌ؛ مسترشِدين بقوله ﷺ: «**بَلِّغُوا عَنِّي وَلَوْ آيَةً**». منتبهين لما هو مَنتحَل مُفترًى وليس من سُنته، وما هو من مَعِين نوره صلوات الله وسلامه عليه، متمكِّنين من أدواتهم العلمية التي توارثوها جيلًا بعد جيلٍ. وإن من أَخَصِّ خصائص هذه الأمَّة الإسلامية أن وَفَّقَها اللَّه سبحانه إلى منهجٍ أصيل، وعِلْمٍ جليل، ذلكم هو علم الرُّواة والجرح والتعديل، وقد تكلم كثير من الصَّحابة والتَّابعين فمَن بعدهم في بيان أحوال الرواة، تَوَرُّعًا وصَوْنًا للشَّريعة، وليس طعنًا في النَّاس.

وقد تميّز عِلم الحديث الشَّريف بمنهجيةٍ علمية فريدة قائمةٍ على الاستقراء والبحث، والنقد والاستنباط، فجَمَع بين جنباته جُلَّ المناهج المطروقة في البحث العلمي في كل أطواره، ما بين النَّشأة والنضج، ولأجل هذا حاز هذا العلمُ الشريفُ ثناءَ العلماء المسلمين وغيرهم. يقول المستشرق مرجليوث: «**والمسلمون محقّون في الفخر بعلم حديثهم**»(١).

وقد قيَّض اللَّه لخدمة هذا العلم الجليل أئمَّةً أعلامًا على مدار التَّاريخ الإسلامي، منهم الإمام المحدِّث، حافظ الإسلام، ذروة الجهابذة النُّقَّاد الأعلام، شيخ السُّنة والحديث، وطبيب عِلَلِه في القديم والحديث، محمَّد بن إسماعيل بن إبراهيم البخاريّ (ت ٢٥٦ هـ).

ولم يكن البخاريُّ أولَ من تكلم في الرجال؛ فقد اشتهر بنقد الرجال قَبْله إمامُ دار الهجرة أبو عبد اللَّه مالكُ بنُ أنسٍ، والسُّفْيَانَان، وشُعبةُ بنُ الحجاج، ثم يحيى بنُ سعيد القَطَّان، وعبدُ الرحمن بنُ مَهدي، وعبدُ اللَّه بنُ المبارك، ثم أبو عبد اللَّه أحمدُ بن محمد بن حنبل، ويحيى بنُ مَعِين، وعليُّ بنُ عبد اللَّه المَدِينِيُّ، وكان ألصقهم بهذا الفن أربعة، فقد قال تقِي الدين أبو عَمرو بن الصَّلاح (ت ٦٤٣ هـ): رُوِّينَا عن صالح بنِ محمد الحافظ جَزَرَة قال: «**أول مَن تكلم في الرجال شُعبة بن الحجاج، ثم تَبِعَه يحيى بن سَعيد القَطان، ثم بعده أحمد بن حنبل، ويحيى بن معين**»(٢).

وجاء بعد هذه الطَّبقة الإمام الحافظ أبو عبد اللَّه البخاري، وكأنه حاول

---

(١) «محاضرات عن المؤرخين العرب» (ص ٢٠)، ترجم هذه الجملة د. عبد الله الشهري.

(٢) «معرفة أنواع علوم الحديث» (ص ٣٨٨).

استيعاب الرواة من الصَّحابة فمَن بعدهم إلى طبقة شيوخه، فكان أنْ صَنَّفَ كتابه العظيم «**التَّاريخ الكبير**».

وللبخاريِّ رحمه الله إمامته وجلالته، ولتاريخه أهميته ومزاياه، وقد أَعْظَمَ شيوخُهُ ومَن في طبقتهم «**تاريخَه**»، حتى إن شيخه الإمام إسحاق بن إبراهيم المعروف بابن رَاهَوَيْهِ (ت ٢٣٨ هـ) لَمَّا رأى «**التَّاريخ**» لأول مرة لم يتمالك أن قام فدخل به على الأمير عبد اللَّه بن طاهر، فقال: «**أَيُّهَا الأَمِيرُ، أَلَا أُرِيكَ سِحْرًا؟!**»[(١)].

وقال أبو العباس بنُ عُقْدة (ت ٣٣٢ هـ): «**لو أن رجلًا كتب ثلاثين ألفَ حديثٍ لَما استغنى عن «كتاب تاريخ محمَّد بن إسماعيل»**»[(٢)].

وقال أبو أحمد الحاكمُ الكبير (ت ٣٥٨ هـ): «**كتاب محمد بن إسماعيل رحمة الله عليه في التَّاريخ كتاب لم يُسبَق إليه، ومن أَلَّف بعده شيئًا من التَّاريخ أو الأسامي لم يَستغنِ عنه**»[(٣)].

وقال أبو عبد الله الحاكمُ النيسابوريُّ (ت ٤٠٥ هـ) في النوع الأربعين من علوم الحديث: معرفة أسامي المحدثين: «**وقد كفانا أبو عبد الله محمَّدُ بنُ إسماعيل البخاريُّ رحمه الله هذا النَّوْع، فشفى بتصنيفه فيه وبيَّن ولخَّص**»[(٤)].

وقال مُغلطاي (ت ٧٦٢ هـ): «**«التَّاريخ الكَبير» لا يَترك النَّظرَ فيه من**

---

(١) «تاريخ بغداد» (٢/ ٣٢٦).

(٢) السابق (٢/ ٣٢٦).

(٣) «الأسامي والكنى» (٢/ ٣٢١).

(٤) «معرفة علوم الحديث» (ص ٥٠٤).

تَسْمُو همّتُه للنَّظر في العِلم؛ سيَّما علم الحديث؛ سيَّما مَن يتصدَّى للتّصنيفِ»[١].

وقد اختصر البخاريُّ في **«تاريخه»**؛ إذ قصَدَ استيعاب الرواة، وكره أن يطول الكتاب، فيقول رحمه الله: **«فلما طعنتُ في ثماني عشرة صنَّفتُ كتاب قضايا الصَّحابة والتَّابعين، ثم صنفتُ «التَّاريخ» بالمدينةِ عند قبر النبيِّ ﷺ، وكنتُ أكتبه في الليالي المُقْمِرَة، وقَلَّ اسمٌ في «التَّاريخ» إلا وله عندي قصة، إلا أني كرهتُ أن يطول الكتاب»**[٢].

ويُعَدُّ **«التَّاريخ الكبير»** أصلًا لكل ما كُتِبَ بعده، قال أبو أحمد الحاكمُ: **«ومَن تأمَّل كتاب مسلم بن الحَجاج في «الأسماء والكُنَى» عَلِمَ أنه منقول من كتاب محمد بن إسماعيل، حَذْوَ القُذَّة بالقذة»**[٣].

وهذه شهادة من الإمام الحافظ أبي أحمد الحاكم أن كِتاب الإمام مسلم بن الحجاج، الذي سماه **«الأسماء والكُنَى»**، إنما هو منقول عن **«التَّاريخ الكبير»**، سوى مواضع معدوداتٍ زاد فيها على كتاب البخاريِّ، ولعله استدركَ بعض أسماء الرواة ممن لم يذكرهم البخاريُّ، أو زاد في تراجم بعضهم على ما كتبه البخاري.

ومما تجدر ملاحظته أن بعضًا من العلماء أَلَّفُوا كتبًا لم تكن سوى نقْلٍ لكُتب مَن تقدَّمهم، مع إضافة اليسير، أو حذفه، أو اختصاره. ولعل ما يُسَوِّغُ

---

(١) «إكمال تهذيب الكمال» (٤/ ٩٥).

(٢) «تاريخ بغداد» (٢/ ٣٢٥).

(٣) «الأسامي والكنى» (٢/ ٢٧٤).

لعلمائنا الأقدمين صنيعهم هذا هُو أنه إذا نَسَخَ عالِمٌ كتابَ عالِم آخر فلا بد أن يظهر له أثناء النَّسخ إضافات وتعديلات، فإذا أضاف واختصر ونقَّح فقد أصبح الكتاب بين يديه جديدًا، وحينذاك يُضاف الكتاب إلى العالم الثَّاني بتسمية جديدة ويُنْسَبُ إليه.

ولعل من أشهر الكتب التي تناولت تاريخ رواة الحديث جرحًا وتعديلًا «**كتاب الجرح والتعديل**» لابن أبي حاتم الرازي (ت ٣٢٧ هـ)، وقد عُدَّ مرجعًا مهمًّا لكلِّ مَن كتب بعده في موضوعه وما يتصل به، ومادة هذا الكتاب في معظمها مُسْتَقَاة من «**كتاب التَّاريخ الكبير**»[١].

وقد نقل الخطيبُ البغداديُّ عن الحافظ أبي أحمد الحاكم أنه قال: «كنتُ بالرَّيِّ، فرأيتهم يومًا يقرءون على أبي محمد بن أبي حاتم «**كتاب الجرح والتعديل**»، فلما فرغوا قلتُ لابن عَبْدُويَه الوراق: ما هذه الضُّحْكَةُ! أراكم تقرءون «**كتاب التَّاريخ**» لمحمد بن إسماعيل البخاري على شيخكم على الوجه، وقد نسبتموه إلى أبي زرعة وأبي حاتم! فقال: يا أبا أحمد، اعلم أن أبا زُرعة وأبا حاتم لما حُمِلَ إليهما هذا الكتاب قالَا: هذا علم حسن لا يُسْتَغْنَى عنه، ولا يحسُن بنا أن نذكره عن غيرنا»[٢].

ولعل أبا أحمد الحاكم رحمه الله إنما سمعهم يقرءون بعض التراجم القصيرة التي لم يَتَّفقْ لابن أبي حاتم فيها ذِكْر الجرح والتعديل، ولا زيادة مهِمة على ما في «**التَّاريخ**»، وكون كتاب البخاري أصلًا لكتاب ابن أبي حاتم

---

(١) انظر «دعوة الحق» ع (١٧٠).

(٢) «المُوَضِّح لأوهام الجمع والتفريق» (١/ ٨).

يجب ألَّا يصل إلى غَمْط الثاني حَقَّه، والوقوع في المبالغة.

«ولا ريب أن ابنَ أبي حاتم حَذَا في الغالب حَذْوَ البخاريِّ في الترتيب، وسياق كثير من التراجم، وغير ذلك، لكن هذا لا يغضُّ من تلك المَزِيّة العظمى، وهي التَّصريح بنصوص الجرح والتعديل، ومعها زيادة تراجم كثيرة، وزيادات فوائد في كثير من التراجم، بل في أكثرها، وتدارُك أوهام وقعت للبخاريِّ، وغير ذلك»[1].



(١) «مقدمة تحقيق الجرح والتعديل» للمعلمي (ي).

التَّعريف بـ «التَّاريخ الكَبير» للبخاريِّ[١]

يُعدُّ «**كتابُ التاريخ الكبير**» من أعظم كتب النقد الحديثي، وأغزرها فوائدَ، بَيْدَ أنه رفيعُ المستوى، عسيرُ المنال في بعض الأحيان، حتى على المتخصِّصين، وقد أبدع العلَّامة مُغلطاي في وصفه بقوله: «**عادة البخاري رضي الله عنه يذكر شيئًا، ويعترض بشيء، ثم يذكر شيئًا آخر، فمن لا يتدبره لا يكاد يفهمه.**

ولهذا قال لما بلغه عيبُ مَن عاب «تاريخه»: باللَّه، إنَّ مشايخَهم لا يفهمونه، ولا يكادونَ يهْتدونَ لموْضوعه»[٢].

- وقد جمع البخاري في «**تاريخه**» بين علم العِلل، والجرح والتعديل، والأنساب، وتاريخ الرواة، والأحكام على الأحاديث، وجمهرة من الفوائد المتعددة.

- ورتَّب تراجم «**تاريخه**» على حروف المعجم: «أ، ب، ت، ث، ...»، كما رتب هؤلاء الرواة على أسماء آبائهم حسب الترتيب الألفبائي، إلا أنَّه قدَّم مَن اسمه محمد على سائر الأسماء؛ لشرف هذا الاسم الكريم.

- وابتدأ بذكر ترجمة النبي ﷺ، ونسبه إلى آدم عليه السلام، بعد أن قدَّم لذلك بمقدمة بَيَّنَ فيها فضل قريش على الناس، وذكر شيئًا من صفاتِه ﷺ، ومدَّة بَعْثه، وذكر كيف بدأ التاريخ الهجري في عهد عُمر بن الخطاب، ثمَّ ذكر تاريخ وفاة النبي ﷺ. وخُطَّته أنه يذكر أسماء الصحابة، ثم التابعين، ثم مَن بعدهم في كل حرف من الحروف.

---

(١) وانظر «تاريخ البخاريّ» للزرقيّ.

(٢) «إكمال تهذيب الكمال» لمغلطاي، مخطوط بالسليمانية (ج١/ ق ٢٩٥ ب).

- وتراجم البخاري لرجالِه تتراوح بين الطول والقِصَر؛ فبيْنا نجدُه يُترجِمُ لأحَد الرِّجال بسطرٍ واحدٍ، كما في ترجمتِه لمحمَّد بن عبد اللَّه بن أسيد، ومحمَّد بن عبد الرَّحمن بن فروةَ، ومُحمَّد بن عُمرَ اليافعيِّ، وغيرِهم، إذا به يُترجِمُ لعَبد الرَّحمن بن عبد اللَّه بن كعْب بن مالك الأنصاريِّ بأكثرَ مِن عَشر صفَحاتٍ.

- وغالبُ تراجِم البُخاريِّ يذكر فيها: اسم الرَّاوي، واسم أَبيه، وجدِّه، وكُنيته، ونسبته إلى القبيلة أو البلدة أو كلتَيْهِما، وقلَّما يُطيلُ في الأنساب. ويذكُر بعضَ شُيوخ صاحب الترجمة وتلاميذه، وقد يذكر جميعَ الشُّيوخ والتَّلاميذ إذا كان الراوي من المقِلّينَ؛ ليتميَّز حاله. كما يذكُر أنموذجًا من رواياتِه أو أكثرَ، ولا يُقدِّمُ البخاريُّ معْلوماتٍ وافيةً عن أحْوال الرَّاوي، ويذكرُ أحيانًا الصِّفات الجسميَّة والخُلُقيَّة والعقليَّة للرّواةِ.

- والبخاري يتورَّعُ عن ذِكْر ألفاظٍ حادَّةٍ في الجرح، فغالبًا ما يقول: فيه نظر، يخالف في بعض حديثه. وأشدُّ ما يقول: منكر الحديث.

ونقل الذهبي عن البخاريِّ قولَه: «**أرجو أن ألقى اللَّهَ ولا يحاسبني أنِّي اغتبتُ أحدًا**». ثمَّ عقَّبَ عليه بقولِه: «قلتُ: صدقَ رحمه الله. ومَن نظر في كلامِه في الجرح والتَّعديل علِمَ ورعَهُ في الكلام في النَّاس، وإنصافَه فيمَن يضعِّفُه، فإنَّه أكثر ما يقولُ: مُنكرُ الحديثِ، سكَتوا عنه، فيه نظر. ونحو هذا، وقلَّ أن يقول: فلان كذاب. أو: كان يضع الحديث.

حتَّى إنَّه قال: إذا قلتُ: فلانٌ في حَديثه نظر. فهو متهم واهٍ.

وهذا معنى قولِه: «**لا يُحاسبُني اللَّه أنّي اغتبتُ أحدًا**». وهذا هو -واللَّه- غاية الورع»[1].

- والرواة الذين تكلم فيهم بجرح أو تعديل يَقِلُّون عنْ ألفَيْ رجلٍ، والرُّواة الذينَ سكتَ عليهِم يَزيدونَ على اثني عشرَ ألفَ راوٍ.

بينما كانت الأحاديث التي تكلم عليها بالنقد تزيد على أربعة آلاف حديث، فكان يقولُ مثلًا: «هذا الحديث أصح، وهذا هو الصحيح، ولا يصح، مرسل، منقطع، لا يتابَع في حديثه، لم يثبت حديثه». ويتكلم على الأسانيد فيقول: «لا يصح فيه ذِكْر فلان»، وغير ذلك.

- وألفاظه في الجرح والتَّعديل متعددة، زادت على مائة لفظة في كتابه «**التَّاريخ**»، فمن ذلك: «وَرِع، ثقة، ثبت، كان امرأً صِدْقٍ، أمير المؤمنين في الحديث، معروف الحديث».

وأيضًا: «اختلط، تغيَّر بأَخَرَة، ذاهب الحديث، سكتوا عنه، ضعيف، ضعيف جدًّا، صاحب عجائب، فيه نظر، في حفظه نظر، ليس بالحافظ، كذاب، لا يُعْرَف صحيحُ حديثِه من سقيمه، حديثه ليس بالقائم، في حديثه مناكير، عنده مناكير، منكر الحديث، مضطرب الحديث، كثير الوهَم، تَعْرِف وتُنْكِر، يروي المناكير...»[2].

---

(١) «سير أعلام النبلاء» (١٢/ ٤٣٨).

(٢) «بحوث في تاريخ السنة المشرفة» د. أكرم العمري (ص ١١٤)، «رواة الحديث الذين سكت عليهم أئمة الجرح والتعديل» (ص٣٠).

«التَّاريخ الكَبير» وتعدُّد إبرازاته بالزِّيادة والنَّقص والإصلاح

«الإبرازات هي المرات المختلفة التي يَظهر أو يُبرَز فيها الكتاب، وتطابق الإبرازة في زماننا الطَّبعة، فكثير من المصنَّفات أُبرِزَت مراتٍ، وبين كلٍّ من هذه الإبرازات وبعضها فروق؛ لأن المصنِّف بعد إبراز كتابه أولَ مرة يُدَاوِمُ على تصحيحه، وتوسيع مضمونه، وإضافة الملحقات إليه. وإبراز الكتاب في الأزمنة الماضية كان يحدث... بإعادة إملاء المصنِّف كتابَه على طلبته»[١].

وقد بلغ من حِرصِ الإمام البخاريِّ وعنايتِه بتصانيفه أنه أعاد النَّظر فيها مراتٍ، وقد أخرج «**كتاب التَّاريخ الكَبير**» ثلاث مراتٍ، وفي كل مرة يَزيد ويَنقُص ويُصلِح.

قال مُسَبِّحُ بنُ سَعيدٍ: «**سمعتُ البُخاريَّ يقول: لو نشر بعض أُستاذي هؤلاء لم يفهموا كيف صنَّفتُ «كتاب التَّاريخ» ولا عرفوه**». ثم قال: «**صَنَّفتُه ثلاث مراتٍ**»[٢].

ولكثرة ما تعهَّد البخاريُّ كتابَه بالتَّهذيب والتَّنقيح حصل تغايُرٌ في اختلاف روايات الآخِذين عنه، وثبت في رواية بعضهم ما ليس عند غيره من الزيادةِ والنقص والإصلاح، وإذا عُرف هذا، فقد حمل الكتابَ عن مؤلِّفه جمعٌ من أصحابه، وصار لكل واحدٍ نُسخة من الكتاب.

---

(١) «أصول نقد النصوص ونشر الكتب» جوتهلف برجستراسر، بتصرف يسير (ص٢٦)، وانظر في الكلام على إبرازات وروايات بعض الكتب: «منهج البخاري في الضعفاء» للعماري، «تاريخ نص الفصل» لسمير قدوري، «سيرة ألفية ابن مالك» للعيوني، مقدمة «تحقيق أسرار العربية» لابن الأنباري، ط. الوعي الإسلامي.

(٢) «تاريخ بغداد» للخطيب (٢/ ٣٢٥)، مقدمة المعلمي على «الموضح» (ص١٠).

بعض روايات «كتاب التَّاريخ الكَبير» عن البخاريّ

حرص أصحاب الإمام البخاري على سماع الكتاب وتسميعه، ونشره في الأمصار، وتحمَّله أكابرُ العلماء من أصحاب البخاري، فمنهم[١]:

- **الفضل بن العباس المعروف بالصَّائغ** روى «**كتاب التَّاريخ الكَبير**» عن البخاريِّ[٢]، وقد ذكر أنه كَتَبه من كتاب البخاري، ثم حمله إلى سيد الحُفاظ والمحدثين أبي زُرعة الرازي (ت ٢٦٤ هـ)[٣].

- **وأبو أحمد محمَّد بن سُليمان بن فارس الدَّلَّال النيسابوري**[٤]، كان الْتمسَ من محمَّد بن إسماعيل البخاري نزولَ دارِه، فنزل عنده مدةً، وقرأ عليه «**كتاب التَّاريخ**» من أوله إلى (**باب فُضيل**)»[٥]. وبقِي أجزاء يسيرةٌ من آخرِه، فإنه لم يسمعها، وأجازها البخاري له، ثم روى ابنُ فارس الكتاب، وسمعه منه أبو الحسن علي بن إبراهيم المُسْتَمْلِي المعروف بالنَّجاد[٦] سوى ذلك القدْر الذي لم يسمعه ابن فارس من البخاري؛ فإنَّ المُسْتَمْلِيَ أخذَه عن ابن فارس إجازةً أيضًا.

---

(١) وانظر «تاريخ البخاريّ» للزرقي (ص ١٠).

(٢) «الإرشاد» للخليلي (٣/ ٩٥٩).

(٣) «بيان خطأ البخاري في تاريخه» (ص٢)، وانظر مقدمته (ص د).

(٤) «الأسامي والكنى» للحاكم (١/ ٥٤١)، «الإرشاد» للخليلي (٣/ ٨٥٨)، «الأنساب» للسمعاني (٥/ ٣٨٦)، «تاريخ الإسلام» للذهبي (٧/ ٢٥٥).

(٥) «الأنساب» للسمعاني (٥/ ٣٨٦).

(٦) وممن سمع الكتاب من ابن فارس: إبراهيم بن عبد الله بن إسحاق بن جعفر بن إسحاق الأصبهاني، المعدل، المعروف بالقَصَّار. وطريقه هو المعول عليه عند الحافظ البيهقي في النَّقل من الكتاب.

ثم روى المُسْتَمْلِي ببغداد جميعَ الكتاب، وسمعَه منه كافة أهل العلم من أصحاب الحديث، وكتبه عنه أبو الحسن الدارقطنيُّ وغيرُه بِكمالِه، وقُرِئَ عليه ما في آخرِه إجازةً عن ابن فارس، عن إجازة البخاري له ذلك[١].

- **وأبو الحسن محمَّد بن سهل بن عبد اللَّه، وقيل: محمد بن سهل بن كُرْدي، البصري، المقرئ**[٢]. سمِع من البخاريِّ «**تاريخه الكَبير**» بِالبصرةِ، سنةَ ستٍّ وأربعينَ ومائتينِ، وسمعه منه الحافظ أبو بكر أحمد بن عبدان الشِّيرازي بفَسَا من بلاد فارس[٣].

- **ومُسَبِّح بن سعيد**، سمع الكتاب من مصنفه، وقد وقف ابنُ ماكولا على نسختين منه بمقابلة وسماع مُسَبِّح بن سَعيد[٤].

- وأيضًا **أبو الفضل**[٥] **عبد الرحمن بن الفضل بن عبد اللَّه الفَسَوي**[٦]. سمع «**التَّاريخ الكَبير**» من مصنفه[٧].

---

(١) «الكفاية في معرفة أصول الرواية» (٢/ ١٣١).

(٢) «غاية النهاية» (٢/ ١٥١)، «لسان الميزان» (٧/ ١٨٧).

(٣) «التاريخ الكبير» نسخة (ك) (ج١/ ق٣أ)، ونسخة (ش) (ق/ ٢/ أ).

(٤) «تهذيب مستمر الأوهام» (ص ٧٤، ١٠٩، ١١٤، ١٩٦، ٢٦٤، ٣٠٢)، وانظر «جذوة المقتبس» (ص٥٠١).

(٥) وقيل: «أبو محمد».

(٦) وهي من مرويات ابن خير الإشبيلي. انظر «فهرسة ابن خير» (ص٢٥٦، ٢٥٧).

(٧) وممن رواه عن الفسوي أبو بكر محمد بن أحمد بن موسى بن هارون الأنماطي كما في نسخة (غ).

وقد روى عنه العُقيلي في «**كتاب الضعفاء**»[١]، وروى من طريقه ابن عبد البر في «**الانتقاء**»[٢]، والخطيب في «**المُوَضِّح لأوهام الجمع والتفريق**»[٣]، والغسَّانيُّ في «**تقييد المهمل**»[٤].

- وأيضًا سمِع الكتاب من مصنفه **عبد الرحمن بن إسماعيل الفارسي**، وهذه الرواية نقل منها الحافظ عبد الغني المصري (ت ٤٠٩ هـ)، وقد تحملها عن شيخه أبي بكر أحمد بن إبراهيم بن عطية، عن عبد الرحمن بن إسماعيل الفارسي، عن البخاري[٥].

وقد ذيَّل واستدرك على المُحمدين منه خاصة الدارَقُطنيُّ، ثم ابنُ المحب، وتعقبه الخَطيب في كتابه «**المُوَضِّح لأوهام الجمع والتفريق**»، ولابن أبي حاتم قبلهم «**كتاب بيان خطأ البخاري في تاريخه**» انتقد فيه أشياء على البخاري[٦]، وهناك أيضًا جزء فيه: «**ذِكْر أوهام زعم عبد الغني أنه استدركها على البخاري في التاريخ**»[٧]، وقفنا عليه ملحقًا بنهاية «**كتاب التَّاريخ الكَبير**» بالجزء الرابع من نُسخة آيا صوفيا [١٤٧ أ - ١٤٨ أ].

---

(١) وصرَّح في غير ما موضع بأنها: «الكتاب الكبير». ينظر: «الضعفاء»: (١/ ٣٩٤)، (٢/ ١١١، ١٧٩)، (٦/ ١٧٧).

(٢) (ص١٢٣).

(٣) (١/ ١٢٦، ١٧١)

(٤) (٢/ ٤٣٠).

(٥) «الأوهام التي في مدخل الحاكم» (ص٨٥-٨٩).

(٦) وقد طبع مع «الموضح» للخطيب، وانظر «الإعلان بالتوبيخ لمن ذم أهل التوريخ» (ص٣٦١).

(٧) نُشِر هذا الجزء بالمجلد (٨/ ٤٥٠) من الطبعة الهندية للتاريخ الكبير.

وقد جمع مسلمة بن قاسم الأندلسي تاريخًا في الرجال شَرَط فيه أن لا يذكر إلاَّ من أغفله البخاريُّ في «**تاريخه**» وهو كثير الفوائد، في مجلَّد واحد، فيما قاله الحافظ ابن حجر[(١)].

ورد ذلك عليه تلميذه السخاويّ، وقال: «كَذَا رأيْتُه في كَلَام شَيْخنا، و«**كتاب الصِّلةُ**» عِنْدي، وهُو ذَيْلٌ على كِتاب لمُؤلِّفِها سَمَّاه «**الزَّاهِرُ**»[(٢)] كما أشَارَ إلَيْه في الخُطْبَةِ»[(٣)].



(١) «لسان الميزان» (٨/ ٦١).

(٢) قوله: «الزَّاهر» كذا في «الإعلان بالتوبيخ».

(٣) «الإعلان بالتوبيخ لمن ذم أهل التَّوريخ» (ص٣٦١).

بيان ما أخرجه البخاريُّ من روايات «كتاب التَّاريخ الكَبير»

ذهب الشَّيخُ المعَلِّميُّ[١] إلى أن: «ما جمعه ابنُ أبي حاتمٍ من المآخِذ على البخاريِّ كان بالنَّظر إلى النُّسخة التي أخرجها البخاريُّ أوَّلًا، وكلام الخطيب البغداديّ بالنَّظر إلى النُّسخة التي أخرجها البخاريُّ ثانيًا، وهي رواية أبي أحمد محمَّد بن سُليمان بن فارس الدَّلال النيسابوري، المتوفَّى سنة (٣١٢هـ) ...، ورواية ابن سهل مما أخرجه ثالثًا».

وظهر من تعليقات الشَّيخ المعلمي على الأوهام التي ساقها الخطيب البغداديّ في «**كتاب المُوَضِّح لأوهام الجمع**» أنه يرى أن نُسخة المكتبة الآصفية -وهي فرع عن النُّسخة الباريسية- التي رمز لها الشَّيخ بالرمز (صف) من رواية أبي أحمد بن فارس؛ لأنها تتطابق مع ما نقله الخطيبُ في «**كتاب المُوَضِّح**»[٢]، وأن **نُسخة الخطيب ترجع إلى رواية أبي أحمد بن فارس**، وهي متقدمة عن نُسخة ابن سَهْل؛ **فنُسخة ابن سَهْل هي المعتمدة عند الاختلاف**[٣]، فإذا كانت رواية ابن سَهْل هي المتأخرة، وقد وقعت عند الخطيب نُسخة منها، ينقل عنها في مواضع عديدة من «**كتاب المُوَضِّح**»، **فلماذا لم يلتزم مراجعتها في جميع المواضع؟!**[٤].

---

(١) مقدمة تحقيق «كتاب المُوَضِّح لأوهام الجمع والتَّفريق» (ص١١، ١٢)

(٢) حاشية تحقيق «كتاب المُوَضِّح لأوهام الجمع والتفريق» (١/ ١٦٦)، مع أنه ذكر في التاريخ (٨/ ١٠٥) أنها من رواية ابن سهل، فلعله تراجع عن ذلك.

(٣) السابق (١/ ٢٦).

(٤) السابق (١/ ٣٣).

وقال: «وقد قدمنا مرارًا أن نسخة الخطيب ترجع إلى رواية ابن فارس، وأن المطبوع يرجع إلى رواية ابن سهل، وهي متأخرة عن رواية ابن فارس، وهذه القضية تدل على أكثر من ذلك، تدل على أن البخاريّ أخرج التاريخ قديمًا، وأن رواية ابن فارس مما أخرجه قبل سنة ٢٢٤هـ، والله أعلم»[(١)].

وقد أنعمَ اللهُ بالنُّسخة المرموز لها بالرمز (ث)، وهي نسخةٌ تامّةٌ، وقد تميزت عن رواية ابن سَهْل بمزايا عدة، ويبدو أنها من رواية ابن فارس؛ دل على ذلك مقابلتها بنُقُولِ الخطيب البغدادي في كُتبه، ونُقُولِ الدَّارقطني في «**المؤتلف والمختلف**»؛ كما سيأتي بيان ذلك.

ومِن أجلِّ ما تمتاز به هذه الرِّواية:

- كثرةُ النُّصوص التي زادتها على النُّسخ التي من رواية ابن سهل وغيره.
- حذف بعض التَّراجم التي ربما وقع بها وهمٌ أو خطأ.
- تفرُّدُها بالكثير من التَّراجم التَّامة.
- إعادة صياغة المصنِّف لمادة الكثير من التراجم بالتقديم، أو التأخير، أو الحذف، أو الإضافة.
- تفرَّدُها بالكثير من التَّصويبات.
- زيادات في أسماء بعض الرواة بذكر الأب أو اللقب أو النسب، أو الحذف.
- زيادات في تعليل بعض الروايات.

وهذا لا يُحمَل على فروق النُّسخ، بل يُحمل على تغايُر الرِّوايات.

وقد صارت رواية أبي أحمد بن فارس عمدةً يُعتمد عليها، ويُرجَع إليها؛

---

(١) السابق (١/ ٥١).

لذلك عوَّل عليها الخطيبُ البغداديُّ في «**كتاب المُوَضِّح لأوهام الجمع والتَّفريق**»، وفزع إليها عند اختلاف الآخِذين عنه.

والإشكال الواقع في كَوْن نُسخة أبي أحمد بن فارس مُتقدمةً عن نُسخة ابن سَهْل؛ ونُسخة ابن سَهْل هي المعتمدة عند الاختلاف، يحتاج إلى تفصيل:

فابن سهل أخذ التاريخ عن البخاري سنة ٢٤٦هـ بالبصرة[(١)].

وورد البخاريّ الرّيَّ سنة ٢٥٠هـ، وحدث عنه أبو حاتم وأبو زرعة[(٢)].

ثم ورد نيسابور في الأخير سنة ٢٥٠هـ، فأقام بها خمس سنين[(٣)].

وأقام في دار أبي أحمد محمد بن سليمان بن فارس بنيسابور، فسمع منه التاريخ إلى باب فضيل، وأجازه بالباقي[(٤)].

وفي شعبان سنة ٢٥٢هـ كان في نيسابور، وشهد جنازة سعيد بن مروان، وكان الذهليّ يسأله عن الأسماء والكنى والعلل، ويمرُّ فيه البخاريُّ كالسهم[(٥)].

ودخل نسف سنة ٢٥٦هـ، ثم خرج إلى سمرقند لعشر بقين من رمضان، ومات بقرية خرتنك ليلة الفطر[(٦)].

فيظهر من التسلسل الزمني أن رواية ابن فارس إن لم تكن متأخرة عن

---

(١) نسخة (ك) (١/ ق٣/ أ)، ونسخة (ش) (ق/ ٢/ أ).

(٢) «الجرح والتعديل» (٧/ ١٩١).

(٣) «تخليص تاريخ نيسابور» (ص٢٩)، «تاريخ الإسلام» (٦/ ١٤٨).

(٤) «الأنساب» (٥/ ٣٨٦).

(٥) «تاريخ الإسلام» (٦/ ١٥٩)، وانظر «تاريخ بغداد» (١٠/ ١٢٠)، «الإكمال» لمغلطاي (٥/ ٣٤٧).

(٦) «تاريخ الإسلام» (٦/ ١٤٧).

رواية ابن سهل فهي مقاربة لها في الزمن.

ويوجد في رواية ابن سهل بعض الأحداث التي حدثت بعد ٢٤٦هـ، مثل ذكر الوفيات لمحمد بن بشّار (ت٢٥٢هـ)، وزياد بن أيوب (ت٢٥٢هـ)، وإسحاق الكوسج (ت٢٥١هـ)، ومحمد بن حميد الرازي (ت٢٤٨هـ)، وهذا يحمل على أنه من إضافة الرواة بعد ذلك، والله أعلم.

وأما ما ذكره العلّامة المعلميّ[1] في التعليق على ما نقله الخطيب عن التاريخ من قوله: «حدثني محمد حدثنا أبو الجماهر»، فيقال:

١. هي في جميع النسخ -ومنها (ث) التي يظنّ أنها من رواية ابن فارس-: «قال لي محمد أبو الجماهر»، إلا النسخة المغربية ففيها: «حدثنا محمد قال: نا محمد أبو الجماهر».

٢. أما قوله: «حدثنا محمد» في النسخة المغربية فهو البخاريّ جزمًا، وهو يتكرر كثيرًا فيها في أول الأسانيد.

فنسخة الخطيب إما أن يكون ذكر البخاريّ فيها في أول الإسناد، فظن المعلميّ أنه الذهليّ.

وإما أن تكون نسخة «الموضح» -وهي في المخطوط كالمطبوع- حصل فيها تحريف فزيد فيها: «حدثنا» بين «محمد» وبين «أبو الجماهر».

٣. قضية إخراج البخاريّ للتاريخ قديمًا يعرف من ترجمته دون ما ذكره المعلميّ بناء على تاريخ وفاة أبي الجماهر سنة ٢٢٤هـ، فالسماع والتحمل له وقت وتاريخ دون التصنيف، فلا يجزم بأن ما سمعه قديمًا صنّفه وبوّبه في حينه.

---

(١) حاشية «الموضّح» (١/ ٥٠- ٥١).

٤. قوله: «إن رواية ابن فارس مما أخرجه قبل ٢٢٤هـ» هذا بعيد جدًّا لأمور عدّة:

أ. ما سبق من توجيه ذلك في النسخ.

ب. أن ابن فارس توفي ٣١٢هـ فمعناه على ما ذكر المعلميّ أن يكون جاوز المائة أو قاربها، وهذا شبه مستحيل، فطبقة شيوخ ابن فارس توفّوا بعد ٢٤٠هـ، فما أقرب أن تكون ولادته حول ٢٣٠هـ.

والخطيب البغداديّ وقعت له نُسخةٌ ترجع إلى رواية أبي أحمد بن فارس؛ وهي أصل شيخه أبي الحُسين محمد بن الحُسين بن الفضل القَطَّان، عن علي بن إبراهيم المستملِي، عن أبي أحمد بن فارس[1]. وهذا الأصل هُو المسموع للخطيب، والمُعوَّل عليه في سائر كتبه، لا سيما في مادة «**كتاب المُوَضِّح لأوهام الجمع والتَّفريق**».

وكان يرجع إلى هذا الأصل في تخطئة البخاريّ في «**كتاب التَّاريخ الكَبير**»، وإذا وقف على خطأ في رواية أبي أحمد بن فارس؛ ثم وجد الخطأ على الصَّواب في بقية روايات الآخِذين عن البخاريِّ، كأبي محمد بن سَهْل وأبي محمد الفسوي، ألحقَ الوهمَ بالمستملِي عن ابن فارس.

ومن الأوهام التي ألحقَ الخطأَ فيها بالمستملي: الوهم السَّابع والثلاثون؛ لأن هذا الوهم رواه على الصَّواب أبو محمد الفسويُّ عن البخاريِّ في «**كتاب التَّاريخ الكَبير**»، كما رواه محمَّدُ بنُ سهل المقرئ على

---

(١) «المُوَضِّح لأوهام الجمع والتفريق» (١/ ١٢٥).

الصَّواب أيضًا[١].

غير أن الخطيبَ البغداديَّ قد يكون وقعت له نسخة أخرى من «**كتاب التَّاريخ الكَبير**»، من رواية أبي أحمد بن فارس، ويظهر من نُقول الخطيب أنه نقل بالوجادة خلاف نَقْلِه عن أصل شيخه أبي الحُسين بن الفضل القطان من «**التَّاريخ الكَبير**»، رواية أبي أحمد بن فارس. وعندما أراد الاعتذار عن بعض أوهام البخاري الواقعة بها لم يُلحِق الخطأ بالمستملي، وإنما ألحقه بالنَّاسخ، فقال في الوهم الرابع والخمسين: «... وقد نظرتُ في غير نُسخة من النُّسخ العُتق بـ «**تاريخ البخاري**»، فلم أره ذكر القرثع إلا في موضع واحد؛ منها النُّسخة التي يرويها عبد الرحمن بن الفضل الفَسَوي عن البخاري، فإنه ذَكَر الكلام الذي قدمنا سياقه في الفصل الأول لم يَزِدْ عليه.

وكذلك روى محمَّد بن سهل المقرئ عن البخاري الفصل الأول، إلا أنه لم يقل: روى عنه علقمة بن قيس. لكنه ساق حديثًا لعلقمة عن قرثع. **ويغلب على ظني أن ذِكْر قرثع الثاني والحديث التالي له كان في «كتاب البخاريِّ»، أو في كِتاب أبي أحمد بن فارس مُخرَّجًا في حاشية الكتاب، فنقله الكاتب إلى غير موضعه، وجعل له ترجمةً مستأنَفة. والله أعلم**»[٢].

فهذا قد يدل على أن الخطيبَ يعتمد في هذه الأوهام على غير أصل شيخه أبي الحُسين بن الفضل القطان، فمثل هذه الأخطاء قليلًا ما تقع في النُّسخ المتصلة بالسَّماع؛ فحمَّل الخطيب الوهم للكاتب؛ فقد كان أصل

---

(١) السابق (١/ ١٢٤-١٢٦).

(٢) السابق (١/ ١٦٦).

شيخه أبي الحُسين القطان من «**التَّاريخ الكَبير**» خاليًا من ذكر «**قرثع**» الثَّاني، وأصل القطان عن المستملي حاضر لديه يستظهر به.

وكأن الخطيب أراد استقصاء الأوهام الواقعة في النُّسخ التي اجتمعت لديه -بتعدد روايات الآخذين عن البخاريِّ- سواء من المصنف، أو الرَّاوي عنه، أو النَّاسخ، والاعتذار عن الكثير منها؛ فربما وقف عليها بعضُ مَن لم يتبحَّرْ في العلم، فيظنها من المصنِّف[1].

---

(١) ويزيد ذلك وضوحًا أن الخطيب قال في «المُوَضِّح لأوهام الجمع والتفريق» (١/ ٤٢): الوهم الثاني عشر: «قال البخاريُّ: **محمد بن عَمرو بن الحَسن بن علي بن أبي طالب الهاشمي**. أورد له حديثًا...

وقال الخطيب: قال البخاريُّ بعد هذا: **مُحمَّد بن عَمرو الهاشميُّ**.

عن زَينبَ. روى عنه أبو الجَحَّافِ. حديثُه مُرسلٌ لم يَصحّ.

إن لم يكُن هذا هو الأوَّل فلا أدري، يعني: محمدَ بنَ عَمرو بن الحَسَنِ.

ففرق بينهما بالشَّك، وهما رجل واحد بغير شك ...». انتهى.

قوله: «حديثُه مُرسلٌ ... يعني: محمدَ بنَ عَمرو بن الحَسَنِ». تفردت به نسخة آيا صوفيا (ج١/ ٤١ ب)، وهي من رواية ابن سهل ونسخة (غ)، وهذه الزيادة لم تَرِدْ في النُّسخ الأخرى التي من رواية ابن سهل كالنُّسخة المرموز لها بالرمز (ك)، وهي من أدق النُّسخ التي من رواية ابن سهل، ولم تَرِدْ أيضًا في النسخة المرموز لها بالرمز (ز)، وهي نُسخة مُتقَنة جدًّا، فلعل هذه الزيادة كانت على حاشية الأصل المنقول منه من باب ذكر الفروق بين الروايات، فنُسخة آيا صوفيا مُقابَلة على غير ما رواية من غير طريق ابن سهل، وعلى روايات أخرى، فظن النَّاسخ أنها استدراك يجب إدخاله في المتن.

وصنيع الخطيب البغدادي في إيراد هذا الوهم وتعقُّبه دليل على كَوْن الخطيب البغداديِّ يستظهر بأكثر من رواية، دون التَّقييد برواية ابن فارس.

وكتب ناسخ (ك) (ج١/ ٦٥ ب) على طرة أصله: «رأيتُ بخط ابن ناصر: (س) حاشية: قال لنا الشيخ أبو الغنائم بن النَّرسي: قال ابن عقدة: محمد بن عمرو الهاشمي هذا هو: محمد بن عمرو بن الحسن بن علي، ثم كرره هاهنا وهو رجل واحد».

وقد علق الشَّيخ المعلمي في حاشية تحقيق «**المُوَضِّح لأوهام الجمع والتفريق**» (١/ ٦٦) على الوهم الواقع في ترجمة قرثع؛ بما نصه: «... **نُسخة «صف» تبيَّنَ أنها من رواية ابن فارس، والأمر كما شرحه الخطيبُ من انفراد نُسخة ابن فارس بالتَّرجمة الثَّانية**».

ويبدو أن التي كانت بين يدي الخطيب وعوَّل عليها في غالب الأوهام هي النُّسخة الباريسية المرموز لها بالرمز (س) أو مما يرجع إليها، والمنقول عنها نُسخة الآصفية التي رمز لها الشَّيخ المعلمي بالرمز (صف)، ودل على ذلك التشابه الواقع بين تعقُّبات الخطيب وهذه القطعة.

وهي من أوقاف مدرسة دار الحديث الضِّيائية بسفح جبل قاسِيُون بدمشق، كُتبت في شهر رمضان من سنة خمس عشرة وأربعمائة، ومقابَلة بكتاب القاضي أبي عبد اللَّه محمَّد بن إسماعيل بن محمَّد بن فورتش رضي الله عنه[1]، وذلك في رجب سنة تسع وثلاثين وأربعمائة.

ويظهر أن من مُرجِّحات الخطيب بأن القطعة من رواية أبي أحمد بن فارس هي ما وقع في اللوحتين [٢١، ٣٦]: «**نا محمد، قال: نا محمد**». وما وقع في لوحة [٣٦] ترجمة: «**مرقع بن صيفي**. روى عنه... يونس بن إسحاق»: «**كذا في كتاب أبي أحمد بن فارس: يونس بن إسحاق، وعليه: «صح»**».

وقوله: «**نا محمدٌ**» الأول قد لا يدل على أنه محمد بن سُليمان بن فارس؛ لأنه وقع التحديث من البخاريّ، وهذه القطعة بعد باب: «فضيل»، وهو فيما أجازه البخاريّ لابن فارس كما مرّ في ترجمته، وقد يكون هناك

---

(١) قال ابن بشكوال: «**كان ثقة في روايته، ضابطًا لكتبه، فاضلًا دَيِّنًا عفيفًا، راوِيةً للعلم. تُوفي سنة ثلاث وخمسين وأربعمائة**». «الصلة في تاريخ أئمة الأندلس» (ص٥٠٨).

تجوز في ذكر التحديث هنا.

وهناك محمَّد بن إبراهيم بن شُعيب الغازي الجرجاني[1]، من تلاميذ الإمام البخاري. ومما قد يعززه أنه في أثناء هذه النُّسخة في لوحة [٧٦ب] وقع «**كتاب الكُنى**» للإمام البخاري متصلًا بـ «**كتاب التَّاريخ الكَبير**»، وسنده هكذا: «**أخبرنا أبو الحسن محمَّدُ بنُ إبراهيم بن شُعيب، المعروف بالغازي، قال: نا محمَّدُ بنُ إسماعيل البخاريُّ**».

و«**كتاب الكُنى**» قِطعة من «**كتاب التَّاريخ الكَبير**» على أحد الرأيين، فظهر أن النُّسخة قد تكون من رواية محمد بن إبراهيم الغازي، عن البخاريِّ، إلّا أنه لا يعرف ولم نرَ أن الغازي روى التاريخ عن البخاريّ.

وما ورد في لوحة [٣٥] من هذه القطعة: «**كذا في كِتاب أبي أحمد بن فارس: يُونس بن إسحاق، وعليه: صح**»، يدلّ على أنها من رواية أبي أحمد بن فارس، وأن النَّاسخ يَسْتدل بأنه وجده هكذا في كتاب أبي أحمد بن فارس، أو لعل هذه العبارة كانت طرة على الأصل المنسوخ منه، فظن النَّاسخ أنها استدراك يجب إدخاله في المتن.

وبين هذه القطعة وبين النُّسخة التي من رواية ابن فارس المرموز لها بـ (ث) تغايُر، ويظهر أن القطعة الباريسية قد تكون مما أملاه البخاريُّ أولًا؛ فبمقارنتها ببقية النُّسخ وجدنا تغايُرًا في إعادة صياغة المصنِّف لمادة الكثير

---

(١) وقد يكون محمد بن سهل، وكذا ذكره المعلميّ في التاريخ (٨/ ١٠٥)، وقد رجع عن ذلك كما في مقدمة الموضح، وبمقارنتها بالنسخ الأخرى وبالقرائن الأخرى انتفى كونه محمد بن سهل.

من التراجم بالتَّقديم، أو التَّأخير[1]، أو الحذف، أو الإضافة، وتفرُّد النُّسخ الأخرى بالكثير من التَّصويبات لأخطاء كانت فيها.

وبالرجوع إلى «**بيان خطأ محمَّد بن إسماعيل البخاري رَحِمَهُ اللَّهُ في التَّاريخ**» وُجد أن كثيرًا من الأخطاء التي أخذها الرازيانِ على البخاريِّ وقعت في هذه القطعة، وغالب ما أخذاه على البخاري في «**كتاب الكُنى**» ثابت في هذه النُّسخة.

والأوهام التي أخذها الخطيبُ البغداديُّ في «**كتاب المُوَضِّح لأوهام الجمع**» جاءت في الغالب على الصَّواب في النُّسخة المرموز لها بالرمز (ث)، والتي يُظن أنها من رواية أبي أحمد بنِ فارس، عن البخاري، وجاءت على الصَّواب أيضًا في النُّسخ التي من رواية محمَّدِ بنِ سهل المقرئ، عن البخاريِّ.



(١) علق العلامة المعلمي في حاشية «التاريخ» (٧/ ١٧٣) على الفرع المنقول من هذه النُّسخة، الذي رمز له بالرمز (صف)، ونسخة آيا صوفيا التي رمز لها بالرمز (قط) بقوله: «**يقع بين النُّسختين اختلاف كثير في ترتيب التراجم؛ لم نلتزم التنبيه عليه في مواضعه؛ لعسر ذلك مع عدم جدواه، وسننبِّه إن شاء الله تعالى على ما يمكن أن تكون له فائدة من ذلك**».

مآخِذ الرَّازيين على ما أملاه البخاريُّ من «كِتاب التَّاريخ الكَبير»

إن البخاريَّ وأبا حاتم (ت ٢٦٤ هـ) وأبا زرعة (ت ٢٧٧ هـ) الرَّازيين من أكابر أئمة الحديث والرواية، وإليهم المنتهى في معرفة الحديث ورجاله، وكان أبو حاتم الرازيُّ كثيرَ الثَّناء على البخاريِّ، فقد نقل الخطيبُ البغداديُّ عن إسحاق بن أحمد بن زَبْرك، قال: سمعتُ محمَّد بنَ إدريس الرَّازيَّ يقول: «**في سنة سبع وأربعين ومائتين يقدم عليكم رجل من أهل خُراسان لن يخرج منها أحفظُ منه، ولا قَدِمَ العراق أعلمُ منه**». فقدم علينا بعد ذلك محمَّد بن إسماعيل بأَشْهُرٍ.

قال: وقال أبو حاتم الرازيُّ في هذا المجلس: «**محمَّد بن إسماعيل أعلم مَن دَخَل العراق...**»[(١)].

وقد قَدِم عليهم البخاريُّ الريَّ سنة مائتين وخمسين، وسمعا منه، ثم تركا حديثه عندما كتب إليهما محمَّد بن يحيى النَّيسابوريُّ أنه أظهر عندهم أن لفظه بالقرآن مخلوق[(٢)(٣)].

وهذا الفضل بن العباس المعروف بالصَّائغ روى «**كِتاب التَّاريخ الكَبير**» عن البخاريِّ[(٤)]، وقد ذكر أنه كَتَبه من كتاب البخاري، ثم حمله إلى أبي زُرعة

---

(١) «تاريخ بغداد» (٢/ ٣٤٤).

(٢) «الجرح والتعديل» لابن أبي حاتم (٧/ ١٩١).

(٣) قال محمَّدُ بنُ نَصْر المَرْوَزي: سمعتُ البخاريَّ يقول: «**مَن زعمَ أني قلتُ: لفظي بالقرآن مخلوقٌ، فهو كَذّاب، فإني لم أقله**». فقلتُ له: يا أبا عبد الله، قد خاضَ النَّاسُ في هذا وأكثروا فيه. فقال: «**ليس إلا ما أقولُ وأحكي لك عنه**». «تاريخ بغداد» (٢/ ٣٥٤).

(٤) «الإرشاد» للخليلي (٣/ ٩٥٩).

الرازي (ت ٢٦٤ هـ)[١].

فنظر فيه الإمام، سيد الحُفاظ والمحدثين ببلاد الري؛ أبو زرعة الرازي نظرةً نقدية **من أوله إلى آخره، ونبَّه على ما رآه خطأً أو شبهه، مع بيان الصَّواب عنده، وترك بياضًا في مواضع، ثم تلاه أبُو حاتمٍ فوافقه تارةً وخالفه أُخرى، واستدرك مواضع**[٢].

ولكون «**كتاب التَّاريخ الكَبير**» طريفًا في موضوعه، جديدًا في بنائه، أثار فضولَ الحافظ أبي زرعة الرازي ولم يكتفِ ببيان خطئه، بل جعله يناقش بعض محتوياته مع الحافظ أبي علي صالح بن محمَّد البغداديِّ نزيل بُخارى (ت ٢٩٣ هـ). وأبو علي[٣] حافظ كبير، عالم بهذا الشَّأن، أخذه عن أبي زكريا يحيى بنِ معين.

فقد اجتمعا يومًا، فقال له أبو زرعة الرازيُّ: «يا أبا عليٍّ، نظرتُ في كتاب محمَّد بن إسماعيل هذا أسماءَ الرجال فإذا فيه خطأ كثير؟! فقال له أبو علي: **بليته، أنه رجل كلُّ من كان يقدم عليه من العراق من أهل بُخارى نظر في كُتبهم، فإذا رأى اسمًا لا يعرفه، وليس عنده كَتبه، وهم لا يضبطون، وتكون كتبهم غير منقوطة، فيضعه في كتابه خطأً**، وإلا فما رأيتُ خُراسانيًّا أفهمَ منه لولا عِيٌّ في لسانه.

وفي ذلك الكتاب أسامٍ لا تُعرَف، ولم يُبيِّن من روى عنهم، وعمَّن رووا، وأي شيء رووا، فيتحيَّر الإنسان فيه.

---

(١) «بيان خطأ البخاري في تاريخه» (ص٢).

(٢) «مقدمة تحقيق بيان خطأ البخاري» (ب).

(٣) «تاريخ بغداد» (١٠/ ٤٣٩)، «الثقات مما لم يقع في الكتب الستة» (٥/ ٣٠٠).

قال: وسألني خالدُ بن أحمد أبو الهيثم أن أنظر له شيئًا في هذا الكتاب فأصحِّحَ له، فنظرتُ فغيرت أشياء أخطأ فيه وصحَّف، ورأيتُ محمَّدَ بنَ إسماعيلَ ببغداد يقرأ عليهم هذا الكتاب، فقال: «**وإبراهيم بن شعيب. روى عنه ابن وهب**». فقلت له: **إنما هو إبراهيم بن شعيث. ثم قلت له: أنت تنظر في كتب الناس، فإذا مرَّ بك اسم لا تعرفه أخذته، والخطأ فيه من غيرك؛ لأنهم كانوا لا يَضبطون**»[(١)].

وعلى الرغم من مدارسة أبي علي البغداديِّ الإمامَ البخاري في التَّحريف الواقع في هذه الترجمة على حد اجتهاد الحافظ أبي عليٍّ؛ فإنه ثبت في «**كتاب التَّاريخ الكَبير**» بتعدُّد روايات الآخِذين عن البخاريِّ: «[٩٣٨] **إبراهيمُ بنُ شُعَيْبٍ**». وسماه ابنُ أبي حاتم، عن أبيه: «**إبراهيم بن شُعَيث**»[(٢)]. والحديث الذي ذكره المصنِّف قد أخرجه الخطيبُ في «**تلخيص المتشابه في الرسم**» (١/ ٢٢٠) من طريق ابن وهب، وضبطه: «**شعيث**» بالثاء المنقوطة بثلاث. وقال: «**وقد صحَّف البخاريُّ في اسم أبيه لما ذكره في «التَّاريخ»، فقاله بالباء المعجمة بواحدة**»[(٣)].

وقال الذهبيُّ: «**ذكره البخاريُّ فقال: ابن شعيب، بموحدة، والصَّواب بمثلثة**»[(٤)].

---

(١) «المُوَضِّح لأوهام الجمع والتفريق» (١/ ٧).

(٢) «الجرح والتعديل» (٢/ ١٠٥).

(٣) «المُوَضِّح لأوهام الجمع» (١/ ١٥).

(٤) «تاريخ الإسلام» (٣/ ٨٠٩).

واعتذر العلَّامة المعلِّمي على إصرار البخاري في إثباته: «**بن شعيب**» بما نصه: «هو في «**التَّاريخ**»: «شعيب» قال في الترجمة: «قاله الأويسي، حدثنا ابن وهب». فهكذا سمعه البخاري من الأويسي وإن كان صوابًا، وإنما أخطأ من قال عن ابن وهب: «**بن شعيث**» فظاهر، وإلا فالخطأ من الأويسي، وقد نسب البخاريُّ ذلك إليه»[(١)].

وقد بلغ من حِرصِ الإمام البخاريِّ وعنايتِه بتصانيفه أنه أعاد النَّظر فيها مراتٍ، وقد أخرج «**كتاب التَّاريخ الكَبير**» ثلاث مراتٍ[(٢)]، وفي كل مرة يَزيد ويَنقُص ويُصلِح. فكلٌّ انتقد وهذَّب ونقَّح وذيَّل عليه بحسَب ما وصله من روايات الآخِذين عن البخاريِّ.

لذا قال الخطيبُ البغداديُّ: «**وقد جمع عبد الرحمن بن أبي حاتم الرازي الأوهام التي أخذها أبو زرعة على البخاريِّ في كتاب مفرد، ونظرتُ فيه فوجدت كثيرًا منها لا تلزمه، وقد حكى عنه في ذلك الكتاب أشياء هي مدوَّنة في «تاريخه» على الصَّواب بخلاف الحكاية عنه**»[(٣)].

وبالنَّظر في النُّسخة الخَطية المرموز لها بالرمز (ث)، والتي قد تكون من رواية أبي أحمد بن فارس عن البُخاريِّ ظهر أنها رواية مُنقحة، عكف عليها الإمام البخاري، وأجرى عليها تعديلاتٍ وإضافات وحذفًا، حتى صارت عُمدة يُعتمَد عليها، ويُرجع إليها، ويُعوَّل عليها.

---

(١) حاشية تحقيق الموضح (١/ ٧).

(٢) «تاريخ بغداد» للخطيب (٢/ ٣٢٥).

(٣) «المُوَضِّح لأوهام الجمع والتفريق» (١/ ٧).

ويظهر من تتبُّع تعقُّبات الرازيينِ في «**كتاب بيان خطأ البخاري في تاريخه**»، و«**الجرح والتعديل**» أنهما كانت لديهما نُسخ بـ «**تاريخ البُخاري الكَبير**» منقَّحة، استفادا منها في «**كتاب الجرح والتعديل**» وغيره، وانتقدا عليها أشياء، ونُسخة غير منقحة تعقَّباها في «**بيان خطأ البخاري في تاريخه**».

وأبو حاتم الرازي من نُظَرَاء البخاريِّ، ومن طَبَقَته، ولكنه عُمِّر بعدَه أَزْيَدَ من عشرين عامًا[(١)]، فلا يُستبعَد أنه تحصَّل لديه ولدى صاحبه أبي زرعة الرازيِّ بعض النسخ من «**كتاب التَّاريخ الكَبير**»، بتعدد روايات الآخِذين عنه، وقد انتقدا أشياء عديدة ثبتت في روايات بعض أصحاب البخاريِّ دون بعض.

وبعض هذه المآخِذ وقعت بالنُّسخة المنقحة، ويرجع بعضها إلى تغيُّر اجتهاد البخاري في الجمع والتفريق، كما أن الكثير من المآخذ جاءت على الصَّواب في النُّسخة المنقحة، وهناك بعض التَّعديلات التي أجراها البخاريُّ في النُّسخة تدل على أنه قام بمراجعات موسَّعة ودقيقة. فهذه الإصلاحات لا يمكن إجراؤها إلا بعد استقراء واسع.

ومن الأشياء المنتقَدة الثَّابتة في بعض روايات «**كتاب التَّاريخ الكَبير**» دون غيرها:

- قال البخاري كما في النُّسخة (ث) [٣٦١ ب]: «**يحيى بن بسطام أبو بسطام، التميمي**. روى عن الضحاك. قوله....».

وردَّ ذلك الرازيان، وقالا: «**وإنما هُو يحيى بن عبد الرحمن**»[(٢)].

---

(١) «سير أعلام النبلاء» (١٣/ ٢٤٧).

(٢) «بيان خطأ البخاري في تاريخه» (ص١٣٥).

قال البخاري كما في النُّسخة (ث) [٥ أ]: «**مُحمَّدُ بنُ أُبَيِّ بنِ كَعبٍ، مِن بَني عَمرِو بنِ مالِكِ بنِ النَّجَّارِ، الخَزْرجيُّ، مَدينيٌّ.**

عَن أَبيهِ.

رَوى عَنهُ بُسْرُ بنُ سَعيدٍ؛ في الصَّرفِ.

مُحمَّدُ بنُ أُبيِّ بنِ كَعبٍ الأنصاريُّ من بني عمرو بن مالك بن النَّجار الخَزْرجيُّ مدينيٌّ.

حدَّثني عَمرٌو، قالَ: حدَّثنا أَبو داوُدَ، عنْ حَربِ بنِ شَدَّادٍ، عَنْ يحْيى بنِ أَبي كَثيرٍ، عنِ الحَضْرميِّ بنِ لاحِقٍ، عنْ مُحمَّدِ بنِ أُبَيٍّ قالَ: كانَ لِجدّي - يَعني أُبَيًّا- جَرِينٌ من تَمْرٍ...».

فقال أبو محمد بن أبي حاتم، عن أبيه: «**جعله البخاري اسمين، فسمعتُ أبي يقول: هُما واحد**»[(١)].

- قال البخاريُّ كما على طرة نُسخة آيا صوفيا [ج ٤/ ٢٧ ب]: «**خليفة العبدي**. روى عنه أبو هلال. وأظنه يُقال: حجاج أبو خليفة». وكتب بعدها: «ليس في رواية العذري».

وردَّ ذلك الرازيان، وقالا: «**وإنما هو الحجاج بن خليفة**»[(٢)].

والعذري يروي «**التَّاريخ الكَبير**» برواية ابن سهل، عن شيخه أبي ذر الهروي، وهذه الترجمة ثبتت في غير رواية ابن سهل، لأن نُسخة آيا صوفيا معارضة بعدة نسخ بـ «**تاريخ البخاري**» من رواية أبي أحمد بن فارس،

---

(١) «الجرح والتعديل» (٧/ ٢٠٨).

(٢) «بيان خطأ البخاري في تاريخه» (ص ٢٩).

ورواية أبي محمد الفَسَوي، وأثبت زيادات هذه الروايات بطرة النُّسخة. والله أعلم.

- قال البخاريُّ كما في النُّسخة (ث) [٢٨٠ ب]: «**عُمارةُ بنُ ثَوبانَ.**

عنْ مُسلمِ بنِ زاذان، وعطاءٍ».

وردَّ ذلك الرازيان، وقالا: «**إنما هُو عن موسى بن باذان**»[(١)].

- قال البخاريُّ كما في نُسخة آيا صوفيا [ج٤/ ٣٦ ب] التي من رواية ابن سهل، والنُّسخة الباريسية [٣ ب]: «**قتادة بن الفضل ...**».

وردَّ ذلك الرازيان، وقالا: «**وإنما هو قتادة بن الفضيل**»[(٢)]. وقد وقع في النُّسخة (ث) [٣٠٣ أ] على الصَّواب.

- قال البخاريُّ كما في النُّسخة (ث) [٣٣٤ ب]: «**مُبَشِّرٌ، السَّعِيدِيُّ؛ من آل سَعِيد بن العاص القرشي، الأموي.** عَنِ الزُّهْرِيِّ. رَوَى عَنْهُ أَبُو بَكْرِ بْنُ عَيَّاشٍ.

وروى الأَوْزَاعِيُّ، عَنْ مُبَشِّرٍ، عن الزُّهْرِيِّ».

وردَّ ذلك الرازيان، وقالا: «**جمع بينهما وهما مفترقان، هذا كوفي، وذاك شامي**».

وقال أبو محمد بن أبي حاتم: سمعتُ أبي يقول: «**السَّعيدي هو من ولد سعيد بن العاص، لا أعلم أحدًا روى عنه غير أبي بكر بن عياش**»[(٣)].

---

(١) «بيان خطأ البخاري في تاريخه» (ص ٩٠).

(٢) «بيان خطأ البخاري في تاريخه» (ص١٠٦).

(٣) «الجرح والتعديل» (٨/ ٣٨٤)، «بيان خطأ البخاري في تاريخه» (ص١٢٢).

- قال البخاريُّ كما في النُّسخة الباريسية [١٢ أ]: «**مسلم بن نِسْطاس.**

يُذْكر عن علي».

ثم قال بعده بترجمة [١٢ أ]: «**مُسلِمُ بنُ نِسْطاسٍ.**

عنْ عَبِيدةَ السَّلْمانيِّ، وأَبي البَخْتريِّ».

قال ابن أبي حاتم: «**سمعت أبي يقول: أرى أنهما واحد، وكان البخاري قد فرقهما**»[(١)].

وقد عدل البخاريُّ، فجمع بينهما في النُّسخة (ث) [٢١٢ أ]، ونُسخة آيا صوفيا [ج٤/ ٤٨ أ] التي من رواية ابن سهل، فقال: «**مُسلِمُ بنُ نِسْطاسٍ.**

عنْ عَبِيدةَ السَّلْمانيِّ، وأَبي البَخْتريِّ.

رَوَى عنْه يَحيى بنُ مَيْسرةَ».

- قال البخاريُّ كما في نُسخة آيا صوفيا [ج٤/ ٧٦ أ] التي من رواية ابن سهل: «**مِنْهَالٌ.** ابنَ الجرَّاحِ أُرَاهُ».

وقال كما في النُّسخة الباريسية [٣١ أ]: «**منهال.** أُراه ابن الجراح»

وردَّ ذلك الرازيان، وقالا: «**إنما هو الجراح بن المنهال أبو العطوف، وأخطأ فيه البخاري**»[(٢)].

وقد حذف البخاريُّ الترجمة من النُّسخة (ث) [٣٣٤ ب]. وله ترجمة على الصَّواب في «**كتاب التَّاريخ الكَبير**» بتعدد الآخِذين عنه تحت رقم [٢٢٧٥].

- قال البخاريُّ، كما في نُسخة آيا صوفيا [ج٤/ ٩٣ أ] التي من رواية ابن سهل، والنُّسخة الباريسية [٤٠ أ]: «**نُجَيُّ بْنُ عُبَيْدٍ**». ولم يزد على ذلك.

---

(١) «الجرح والتعديل» (٨/ ١٩٧).

(٢) «الجرح والتعديل» (٨/ ٣٥٨)، «بيان خطأ البخاري في تاريخه» (ص١٢٢).

وردَّ ذلك ابنُ أبي حاتم، عن أبيه، فقال: «**أدخل البخاريُّ نُجي بن عُبيد في هذا الباب.**

سمعتُ أبى يقول: هو يحيى بنُ عبيد البهراني، ولا أعرف نُجي بن عُبيد»[(١)].

وقد حذف البخاريُّ الترجمة من النُّسخة (ث) [٣٤٧ أ].

- حكى ابن أبي حاتم، عن أبيه في ترجمة: «**محمد بن عبد الرحمن المَقدسي، القُشيري.**

كان يسكن بيت المقدس.

روى عن جعفر بن محمد، وحميدٍ الطويل، وخالد الحذَّاء، وعُبيد الله بن عمر، وفِطْر بن خليفة.

روى عنه أبو ضمرة، وبقية، وأبو بدر شُجاع بن الوليد، وسُليمان بن شرحبيل...

وأفرده البخاري باسم: **محمد بن عبد الرحمن القشيري**. روى عن عُبيد الله بن عمر، عن نافع، عن ابن عُمر، عَن النبي ﷺ: «**من أصابه جهد من صيام فلم يفطر وجبت له النار**». روى عنه بقية.

قال ابنُ أبي حاتم: سمعتُ أبي يقول: هو محمد بن عبد الرحمن المقدسي، هما واحد.

وقال: قال أبي: محمد بن عبد الرحمن هذا شيخ عراقي، وقع إلى

---

(١) «الجرح والتعديل» (٨/ ٤٠٥).

الشام، حدثنا عنه ابن شرحبيل وغيره»[(١)].

- وحكى ابن أبي حاتم، عن أبيه أن البخاريَّ فرَّق بين: الحارث بن عَبِيدة الحمصي، وبين الحارث بن عميرة المصري[(٢)].

والمحكي عن البخاريِّ لم نقف عليه في النُّسخ التي وصلتنا؛ لا سيما أن موقع هذه الترجمة لا تشمله النُّسخة الباريسية، والكثير مما ردَّه الرازيان على البخاري ثابت بهذه النُّسخة.

وقال الذهبيُّ: «وقد فَرَّقَ بينه وبين صاحب ابن خُثَيْم أبو عبد الله البخاريُّ، وقال أبو حاتم: هما واحد. قال: وليس بالقوي»[(٣)].

وحكى الحافظ ابن حجر كلام ابن أبي حاتم، عن أبيه، وتعقَّبه بقوله: «**قلتُ: ولم أرَ في «تاريخ البخاري» إلَّا واحدًا**»[(٤)].

- وحكى ابن أبي حاتم، عن أبيه؛ أن البخاريَّ جعل: «**معاوية الليثي، ومعاوية بن حيدة واحدًا**». فسمعت أبي يقول: «**معاوية الليثي ليس هو بمعاوية بن حيدة هو غيره**»[(٥)].

والمحكيّ عن البخاريِّ لم نقف عليه، ولعله ثبت في رواية أخرى من روايات أصحاب البخاريِّ. وقال أبو عُمر ابنُ عبد البر: يَضطرِبون في إسنادِه،

---

(١) «الجرح والتعديل» (٧/ ٣٢٥).

(٢) «الجرح والتعديل» (٣/ ٨١)، «الثقات» لابن حبان (٦/ ١٧٦).

(٣) «تاريخ الإسلام» (٤/ ١٠٨٩).

(٤) «تعجيل المنفعة» (١/ ٤٠٨).

(٥) «الجرح والتعديل» (٨/ ٣٧٦).

وجعَل البخاريُّ معاويةَ بنَ حيدةَ ومعاويةَ الليثي واحدًا وأنكَره أبو حاتمٍ[١].

وردَّ ذلك الحافظ ابن حجر قائلًا: «**قلتُ: الموجودُ في نُسخِ «تاريخ البخاري» التفرقةُ، وما وقفْتُ على وجهِ الاضطرابِ الذي ادَّعاه أبو عمرَ**»[٢].

وما ذهب إليه بعضُ المحقِّقين من القول بأنه: «**ليس أمامنا من بديلٍ إلا القول بأن الرواة أو النُّسَّاخ العلماء قد أصلحوا الكثير من الأمور التي صَوَّبها الرازيَّانِ، وأصبحت معروفةً لكل الناس بعد أن جمعها عبد الرحمن بن أبي حاتم في كتاب مستقلٍّ اشتهر بين الناس.**

ومع أننا لا نستطيع أن نقدم أمثلة كافية على هذا الإصلاح لعدم توفر النسخ الخطية القديمة...»[٣].

ففيه نظرٌ؛ لأن أغلب النُّسَخِ التي وصلتنا من «**كتاب التَّاريخ الكَبير**» بتعدد روايات الآخِذين عنه غايةٌ في الدقَّة، وقد تجلَّى فيها من فنون الضَّبط والتقييد ورُسُوم الأقدَمينَ في علم الخطِّ والكتابة ومصطلحاتها ما يَقضي لها بالدقَّةِ والإتقان، وقد كتبها وسمِعها وقرأها علماءُ متضلِّعون بالفن، وقابلوها على نُسَخ بعض الحفَّاظ التي كانت موجودةً في عصرهم، وضبطوا ألفاظها، وما فيها من أعلامٍ بلفظِ مَن سمِعها. وإنْ وقع فيها خَلَل نبَّهُوا عليه في حواشي النُّسخ، أو وضعوا علامة (صـ) فوق المواضع المشكِلة كما هو مُثبَت على طُرر هذه النُّسخ؛ دون أيِّ تجاسُرٍ منهم على إجراء أدنى إصلاحٍ بهذه

---

(١) «الاستيعاب» (٣/ ١٤٢٥).

(٢) «الإصابة في تمييز الصحابة» (١٠/ ٢٤٦).

(٣) «تحقيق النصوص» (ص٥٤).

الأصول. فمَن قُرئ الكتاب عليه أو قَرَأ فيه من أكابر العلماء والنَّقَّادين المعتمَدين تركوا الخطأ على حاله، وأعْلَمُوا عليه؛ وهو ما يُشعِر أنها الرواية، وأن الصَّواب خِلافه.

ويزيد الأمر وضوحًا أن القطعة الباريسية، وهي مُتقدمة، ومقابَلة على أصول أندلسية، وعليها خطوط كبار الأعلام، حفلت بالكثير من الأخطاء التي انتقدها الرازيانِ في «**بيان خطأ البخاري في تاريخه**»، فلو كان الأمر كذلك لوجدنا هذه الأخطاء مُصوَّبة بهذه القطعة، وجُلُّ ما أخذاه على البخاريِّ ثبت في النُّسخ كافة، وما لم نقف عليه مما أخذاه يرجع إلى كون الموضع المنتقَد لا تشمله النُّسخة الباريسية المتمثلة في الإملاء القديم.



مآخذ الرازيينِ على ما أملاه البخاريُّ أولًا؛ وقد وقع في النُّسخة الباريسية وفق ما ردّ الرازيان

رقم الصَّفحة في «بيان خطأ البخاري»	النَّص في «بيان خطأ البخاري في تاريخه»	رقم اللوحة في النُّسخة الباريسية
(ص١٠٧)	«**كَثيرُ بنُ جُمْهان السُّلميُّ، كوفيٌّ.** روى عن ابن عُمر، وأبي هريرة. روى عنه أبو عِياض، وعطاءُ بن السَّائب. وإنما هو كثيرٌ السلميُّ. عن أبي عِياض».	[٥ ب]
(ص١٠٧)	«**كَثيرُ بنُ زياد، أبو سهل، البُرْسانيُّ.** روى عنه عَمرو بن الرماح. وإنما هو عُمر بن الرماح».	[٦ ب]
(ص١٠٩)	«**كَهْفٌ القُشيريُّ**: حدثني أبي، عن ثُمامة بن حَزْن. وإنما هُو عن عبد الله بن كَهْف. سمعت أبي يقول: هُو عَبْد الله بن كَهْف، عن أبيه، عن ثُمامة».	[٩ أ]
(ص١١٠)	«**مُسْلم القرشيُّ.** رأى النبي ﷺ. روى عنه عُبيد الله بن مسلم. وإنما هو مُسلم بن عُبيد الله القرشي، أن أباه حدثه».	[١٠ أ]
(ص١١١)	«**مُسلم بنُ صَفوان.** روى عنه ابن ادريس. وإنما هو أبو إدريس. سمعتُ أبي يقول: هو أبو إدريس المُرْهِبيُّ».	[١١ أ]

رقم الصَّفحة في «بيان خطأ البخاري»	النَّص في «بيان خطأ البخاري في تاريخه»	رقم اللوحة في النُّسخة الباريسية
(ص١١١)	«**مُسلم بن عَقيل بن أبي طالب الهاشمي.** روى عنه عَمْرو بن دينار، عن صفوان بن وهب. وإنما هُو ابن موهب».	[١١ أ]
(ص١١١)	«**مُسلمُ بنُ يَسار، أبو عثمان.** رضيع عبد الملك بن مروان. ويُقال له: الطُّنْبُذِي. سمع أبا هريرة، وشراحيل بن يزيد، وبكرًا. وإنما روى عنه شراحيل بن يزيد، وبكر بن عمرو».	[١٢ أ]
(ص١١٣)	«**موسى بن عبد الله بن شَوْذَب.** عن سعيد بن أبي هند. روى عنه ابن الهاد. وإنما هُو موسى بن عبد الله بن سُوَيد».	[١٣ ب]
(ص١١٨)	«**مُطَرِّف بن عبد الله بن سُليمان بن يسار.** وإنما هُو مطرف بن عبد الله بن مطرف بن مسلم بن يسار».	[٢٤ ب]
(ص١٢٠)	«**مُساوِر مولى أبي بَرْزة الأسلمي.** روى عنه عبيد بن طَهْمان. وإنما هُو عيسى بن طَهمان».	[٢٧ أ]
(ص١٢٠)	«**مسعود بن خراش.** له صحبة. وإنما هو ابن حراش».	[٢٧ أ]
(ص١٢١)	«**مخلد الغفاري.** عن عُمر. قاله ابنُ عيينة،	[٢٨ ب]

رقم الصَّفحة في «بيان خطأ البخاري»	النَّص في «بيان خطأ البخاري في تاريخه»	رقم اللوحة في النُّسخة الباريسية
	عن عمرو، عن الحَسن بن مُسلم. وإنما هو الحَسن بن محمَّد».	
(ص١٢٢)	«**مِقْسَم بن بُجْرة، أبو هاشم**. وإنما هو أبو القاسم».	[٣٣ أ]
(ص١٢٣)	«**ماعز**. قال موسى بن اسماعيل: حدثنا هاشم بن القاسم. وإنما هو هُنَيْد بن القاسم».	[٣٣ أ]
(ص١٢٥)	«**مُدلِّج بن المِقْدام**. عن عمير مولاهم. روى عنه سَعيد بن يزيد العبسي. وإنما هُو يزيد بن سعيد العبسى».	[٣٦ أ]
(ص١٢٥)	«**مَرّ المؤذن**. سمع عَمرو بن فيروز الديلمى. روى عنه أبو صالح الأحمسي. وإنما روى عن فيروز الديلمى، وهُو أبو صالح الأحمسى».	[٣٦ أ]
(ص١٢٧)	«**النَّضر بن عبد الرحمن أبو عمرو الخَزَّاز**. وإنما هو أبو عُمر».	[٣٨ أ]
(ص١٢٨)	«**نصر بن حسان ...** قال: وهُو أخو عبد الملك بن أبي حسان. وإنما هو ابن حسَّان».	[٣٨ أ]
(ص١٢٨)	«**نِمْران بن جارية بن ظهير**. روى عنه دهيم بن قُرَّان العكلي. وإنما هُو نمران بن	[٤٠ أ]

رقم الصَّفحة في «بيان خطأ البخاري»	النَّص في «بيان خطأ البخاري في تاريخه»	رقم اللوحة في النُّسخة الباريسية
	جارية بن ظفر. روى عنه دَهْثَم بن قُرَّان العِجْلى».	
(ص١٣١)	«**هشام بن عبد الملك أبو الوليد.** مات سنة تسع وعشرين. وإنما مات سنة ... -بيض أبو زرعة- وعشرين».	[٤٧ ب]
(ص١٣٣)	«**هِلال بن سُليمان أبو مُحَلِّم.** وإنما هُو هلال بن سَلمان».	[٤٩ أ]
(ص١٣٦)	«**يحيى بن عبد الله البَابْلُتِّى أبو سعد.** وإنما هو أبو سعيد».	[٥٦ ب]
(ص١٣٧)	«**يحيى بن محمد بن عباد بن هانئ. ويحيى بن محمد بن عباد المدني.** فرق بينهما وهما واحد».	[٥٨ ب]
(ص١٤٠)	«**يعقوب بن عاصم بن عروة بن مسعود الثقفى، حجازى، أخو نافع:** سمعت سويد بن شريك. وإنما هو الشَّرِيد بن سويد».	[٦٨ ب]
(ص١٤٠)	«**يعقوب بن ابراهيم بن عبد الله بن حنين.** عن نافع، قاله عبد الرزاق، عن رَبَاح بن عبد الله. وإنما هو ابن عُبيد الله بن عمر».	[٦٩ ب]
(ص١٤١)	«**يعقوب بن محمد بن عيسى بن**	[٧٠ أ]

رقم الصَّفحة في «بيان خطأ البخاري»	النَّص في «بيان خطأ البخاري في تاريخه»	رقم اللوحة في النُّسخة الباريسية
	عبد الرحمن بن حميد. وإنما هو عيسى بن عبد الملك بن حميد بن عبد الرحمن بن عوف».	
(ص١٤٣)	«**ابن ساعدة المدني.** سمع عُمر في الحُكْرة، قاله المخزومي، عن عثمان الأخنسي. وإنما هو المخرمى».	[٧٤ ب]

وقد أخذا جملةً من الأخطاء الواقعة في «**كتاب الكُنى**»، وجاءت سائر هذه الأخطاء في النسخة الباريسية.

رقم الصفحة في «بيان خطأ البخاري»	النَّص في «بيان خطأ البخاري في تاريخه»	إحالة النَّص في النُّسخة الباريسية
(ص١٥٠)	«**أبو أَسِيد بن أبي أَسِيد.** وإنما هو أسيد بن أبي أسيد».	[٧٧ ب]
(ص١٥١)	«**أبو بكر بن بشير بن كعب بن عُجْرَة.** روى عنه عبد الملك بن أبي جميلة. وإنما هُو أبو بكر بن بشير، عن كعب بن عجرة».	[٧٩ أ]
(ص١٥٢)	«**أبو حبيب.** عن أبيه، عن علي. روى عنه مختار بن نافع. وإنما هو أبو حِبّان، عن أبيه، عن على».	[٨٢ أ]
(ص١٥٣)	«**أبو حبيب.** عن خالد بن زيد. روى عنه حميد الطويل. وإنما هو حميد، عن حبيب أبى	[٨٢ أ]

رقم الصفحة في «بيان خطأ البخاري»	النَّص في «بيان خطأ البخاري في تاريخه»	إحالة النَّص في النُّسخة الباريسية
	يحيى».	
(ص١٥٣)	«**أبو حذيفة بن حذيفة.** روى عنه يحيى بن محمد بن هانئ. وإنما روى عنه يحيى بن محمد بن هانئ، عن محمد بن إسحاق-يعني عن أبى حذيفة-».	[٨٢ أ]
(ص١٥٣)	«**أبو خالد.** عن ابن عباس. روى عنه إسماعيل بن أبي خالد. وإنما هو إسماعيل بن حماد بن أبى سليمان».	[٨٣ أ]
(ص١٥٣)	«**أبو خراش الهذلي.** سمع فضالة بن عُبيد. وإنما هو ابن خراش المندلى».	[٨٣ أ]
(ص١٥٨)	«**أبو عُمر البَجلي.** سمع أبا جُحَيفة. وإنما هو النخَعى».	[٩٠ أ]
(ص١٥٩)	«**أبو عطاء.** سمع عليًّا. وإنما هو عطاء أبو محمد رأى عليًّا».	[٩١ أ]



وقوع الوهم للإمام البخاريِّ في تراجم الشَّاميين بـ «كِتاب التَّاريخ الكَبير»

اشترط أكابرُ العلماء من أهل الرواية في سماع الكُتب وروايتها ألَّا تُرْوَى من صَحِيفة لم تُقْرَأ، ولا بُدَّ أن يكُون الكتابُ بخط المؤلِّف الرَّاوي لهُ، أو مقروءًا عليه، أو على مَن قرأ عليه، وهلُمَّ جَرًّا، إلى أن يَصِل إلى أحد شُيوخ نفسه ممن يَرْوِي هُو عنه، وإن لم يكن كذلك، فأقلُّ مراتبه أن يكون مُقابَلًا بأصلٍ.

وأن يُحْتَرَز من الغَلَط والتَّصْحيف والزَّلَل والتَّحْريف في الأسانيد والمتون. لكن إن كانت النُّسخة مَضْبُوطةً بخطِّ بعض الْمُعْتَمَدِين من الْحُفَّاظ الرَّاوين لهُ فَبِهَا ونِعْمَت...[(١)].

والنَّقل من الصُّحف هي الآفة التي يُخْشَى على المحدِّث منها؛ حيث يُخشَى أن يأخذ المحدث أحاديثه من الصُّحف من غير سماعٍ من المحدِّث أو عَرْضٍ عليه. فإذا كان أحد هذين -السَّماع أو العرض- فخَلِيقٌ ألَّا يأتي صاحبه التَّصحيف القبيح وما أشبه ذلك من الخطأ الفاحش إن شاء الله[(٢)].

وروى الحاكمُ النيسابوريُّ في «**تاريخ نيسابور**» قال: سمعتُ أبا عمرو بنَ أبي جعفرٍ يقول: سمعتُ أبا العباس بن سعيد بن عُقْدة، وسألته عن محمَّد بن إسماعيل البخاريِّ ومُسلم بن الحجاج النيسابوريِّ: «**أيُّهما أعلم؟**» فقال: «**كان محمَّد عالمًا، ومسلم عالمًا**». فكرَّرتُ عليه مرارًا، وهو

---

(١) «مشيخة سِراج الدين القزويني» (ص٨٨، ٨٩).

(٢) «التَّمييز» لمسلم (ص١٨٨).

يُجيبني بمثل هذا الجواب.

ثم قال لي: «**يا أبا عمرو، قد يقع لمحمَّد بن إسماعيل الغلط في أهل الشَّام، وذاك أنه أخذ كتبهم فنظر فيها، فربَّما ذكر الواحدَ منهم بكنيته، ويذكره في موضع آخر باسمه، ويَتوهَّمُ أنهما اثنان...**»[(١)].

وقال ابنُ رجب: «... **والبخاري** رحمه الله **يقع له في «تاريخه» أوهام في أخبار أهل الشَّام**»[(٢)].

وسنذكر طرفًا من الأخطاء التي أخذها العلماءُ على البخاريِّ في تراجم الشَّاميين.

- قال البخاريُّ: «[١٧٧٧] **بَكرُ بنُ بِشرٍ، هوَ التِّرمِذِيُّ**».

وردَّ ذلك الرازيان، وقالا: «**إنما هو بشر بن بكر**»[(٣)].

- وقال البخاريُّ: «[٣٠٢٤] **حسَّانُ بنُ وَبَرَةَ، أبو عُثمانَ، النَّمَريُّ**.

قالهُ إسْحاقُ عن سَهلٍ.

وقالَ محمدُ بنُ شُعيبٍ: أخبرَني عَمرُو بنُ شَراحيلَ، سمعتُ حسَّانَ بنَ وَبَرةَ المُرِّيَّ ...».

وردَّ ذلك ابنُ عساكر، وقال: «كذا أخرجه البخاري في (**باب حسان**)، وأخطأ فيه في ثلاثة مواضع: في قوله: «**حسان**» وهو حيان، وفي قوله: «**النمري**» وهو المري كما ترجمناه. والله الموفق»[(٤)].

---

(١) «تلخيص تاريخ نيسابور للحاكم» للخليفة النيسابوري (ص١٠٠).

(٢) «جامع العلوم والحكم» (٢/ ١١٠).

(٣) «بيان خطأ البخاري في تاريخه» (ص١٦)، الجرح والتعديل (٢/ ٣٨٢).

(٤) «تاريخ دمشق» (١٥/ ٣٧٢). وقد ذكر موضعين فقط، ولم يذكر الموضع الثالث.

- وقال البخاريُّ: «[٩٢٤٧] **عبّاسُ بنُ سَلَّامِ بنِ أَبي سَلَّامٍ، الحَبَشيُّ، الشَّاميُّ، أَخُو مُعَاوِيَةَ.**

عنْ جَدِّهِ أَبِي سَلَّامٍ.

رَوَى عَنهُ مُحمَّدُ بنُ مُهاجِرٍ».

وردَّ ذلك ابنُ عساكر، وقال: «**هكذا ذكره البخاريُّ، وهو وهمٌ، وهذا هو العباس بن سالم الذي تقدَّم ذِكره، ولا أعرف لمعاوية أخًا إلا زيدَ بن سلَّام. والله أعلم**»[1].

- وقال البخاريُّ: «[١٢٢٦٧] **يَحْيَى بْنُ أَبِي المُطَاعِ، القُرَشِيُّ.**

يُعَدُّ في الشَّامِيِّينَ.

سَمِعَ عِرْبَاضَ بْنَ سَارِيَةَ...».

وردَّ ذلك ابنُ رجب، وقال: «وقد ذكر البخاريُّ في «**تاريخه**»: أنَّ يحيى بن أبي المطاع سمع من العِرباض اعتمادًا على هذه الرواية، إلَّا أنَّ حُفَّاظ أهل الشَّام أنكروا ذلك، وقالوا: يحيى بن أبي المطاع لم يسمع من العِرباض، ولم يَلْقَه، وهذه الرواية غلطٌ.

وممَّن ذكر ذلك أبو زرعة الدِّمشقي، وحكاه عن دُحيم، وهؤلاء أعرفُ بشيوخهم من غيرهم، **والبخاريُّ** رحمه الله **يقع له في «تاريخه» أوهام في أخبار أهل الشَّام**»[2].

---

(١) السابق (٢٦/ ٢٦٥).

(٢) «جامع العلوم والحكم» (٢/ ١١٠).

وهذه الأخطاء قليلة جدًّا نسبيًّا، وأخطاء فرعية جزئية، ولم يسلم أحد من الخطأ[1].



(١) انظر «موقف الإمامين» للدريس (ص٢٩٨).

بعض القرائن الدَّالة على أن النُّسخة المرموز لها بالرمز (ث) من رواية أبي أحمد بن فارس:

هذه النُّسخة قد تميزت عن رواية ابن سهل وغيره بمزايا جليلة، ورغم أنها تخلو من إسناد الكتاب إلى المصنِّف، لكن يبدو أنَّها من رواية ابن فارس؛ دل على ذلك مقابلتها بنُقُولِ الخطيب البغدادي في كُتبه، ونُقُولِ الدارقطني في «**المؤتلف والمختلف**»، وأيضًا موافقة النُّسخة لكثير من المقابلات المثبتة على طرر النُّسخة المعتمدة، وهذه المقابلات على رواية ابن فارس:

- نقل الخطيب البغدادي في «**كتاب المُوَضِّح لأوهام الجمع**»: الوهم الثامن والعشرون (١/ ١٠١)، قول البخاري، وعلق عليه: «**حَوْط بنُ عَبْد الله بن نَافع، ويُقال: ابنُ رافع العبدي.**

عن تميم بن سَلمة، وأبي الشَّعثاء.

نَسبهُ مِسْعرٌ، والأعمش، والصَّلت.

هكذا روى أبو أحمد بن فارس عن البخاريِّ. وقال عبدُ الرحمن بنُ الفضل الفارسيُّ عن البخاريِّ: **حَوْطُ بنُ عبد الله بن رافع، يُقال: حَوْط بن رافع العبدي.**

وساق بقية الكلام الذي ذكرناه، وتلك الرواية أصح. وقول ابن فارس في روايته: ابن نافع. بالنون تصحيف، وصوابه: ابن رافع بالراء...». وهذا هو الموافق لما في نُسخة (ث) لوحة [١٢٦ أ].

- ونقل الخطيب البغدادي في «**كتاب تلخيص المتشابه في الرسم**» (١/ ٤٦٢): «أنا ابنُ الفَضْل، أنا عليُّ بنُ إبراهيمَ، نا أبو أحمدَ بنُ فارسٍ، نا محمَّدُ بنُ إسماعيل البخاريُّ، قالَ:

صُلْب بنُ عبد الرحمنِ.

قَوْلهُ.

روى عنهُ ابنُ عَجْلانَ. لم يزد البخاريُّ على هذَا». وهذا هو الموافق لما في نسخة (ث) لوحة [١٩٩ أ].

- ونقل الخطيب البغدادي في «**كتاب المُوَضِّح لأوهام الجمع**»: الوهم السابع والخمسون (١/ ١٧٦) قول البخاري: «**مَنْصورُ بنُ دِينار الضَّبي، التَّميمي.**

سمع نافِعًا.

روى عنه مروانُ بنُ معاويةَ، ووكيعٌ، ومحمَّدُ بنُ فُضيلٍ». وهذا هو الموافق لما في نسخة (ث) لوحة [٣٢٤ أ].

- ونقل الدارقطني في «**المؤتلف والمختلف**» (٣/ ١٣٨٠): «**شُعْبةُ بنُ يَزيد الحنفي.**

رأى عُبيد الله بن عبد الله بن عُمر. روى عنه عُمر بن يونس. ذكر ذلك البخاري، فيما أخبرنا علي عن ابن فارس عنه.

قال البخاري: وحدثني محمد بن مسكين، حدثني إبراهيم بن محمد، حدثني يحيى بن شعبة، حدثني أبي، أنه أتى القاسم بن محمد بن أبي بكر، فقال له: يا أبا عبد الرحمن في المسكن». وهذا هو الموافق لما في نسخة

(ث) لوحة [١٩٠ أ].

وقوله: «محمد بن مسكين... في المسكن». مما زادته نُسخة (ث) عن النُّسخ كافة.

- ونقل الدارقطنيّ في المؤتلف (١/ ٤٧٢) ترجمة مسلم بن السائب بن خباب عن التاريخ من رواية ابن فارس عنه، ولا توجد إلا في نسخة (ث) لوحة [٣١٠ ب].



مقارنة بين رواية ابن سهل ورواية ابن فارس

تغيُّر اجتهاد المصنِّف في الجمع والتَّفريق بين الرواة

رقم الترجمة أو الجزء والصفحة	النَّص في رواية ابن سَهْل	النَّص في رواية ابن فارس
[٣٣]	**مُحمَّدُ بنُ أُبَيِّ بنِ كَعبٍ، مِن بَني عَمرِو ابنِ مالِكِ بنِ النَّجّارِ، الخَزْرجيُّ، مَدينيٌّ.** عَن أَبيهِ. رَوى عَنهُ بُسْرُ بنُ سَعيدٍ؛ في الصَّرفِ. حدَّثني عَمرُو بنُ عَليٍّ، قالَ: حدَّثنا أَبو داوُدَ، عنْ حَربِ بنِ شَدَّادٍ، عَنْ يحْيى بنِ أَبي كَثيرٍ، عنِ الحَضْرميِّ بنِ لاحِقٍ، عنْ مُحمَّدِ بنِ أُبَيٍّ قالَ: كانَ لِجدّي - يَعني أُبَيًّا- جَرِينٌ من تَمْرٍ...	**مُحمَّدُ بنُ أُبَيِّ بنِ كَعبٍ، مِن بَني عَمرِو بنِ مالِكِ بنِ النَّجّارِ، الخَزْرجيُّ، مَدينيٌّ.** عَن أَبيهِ. رَوى عَنهُ بُسْرُ بنُ سَعيدٍ؛ في الصَّرفِ. **مُحمَّدُ بنُ أُبَيِّ بنِ كَعبٍ الأنصاريُّ من بني عمرو بن مالك بن النَّجار الخَزْرجيُّ مدينيٌّ.** حدَّثني عَمرٌو، قالَ: حدَّثنا أَبو داوُدَ، عنْ حَربِ بنِ شَدَّادٍ، عَنْ يحْيى بنِ أَبي كَثيرٍ، عنِ الحَضْرميِّ بنِ لاحِقٍ، عنْ مُحمَّدِ بنِ أُبَيٍّ قالَ: كانَ لِجدّي -يَعني أُبَيًّا- جَرِينٌ من تَمْرٍ...
[١٧٩]	**مُحمَّدُ بنُ خَالِدٍ.** عنْ حَنظلةَ بنِ قَيسٍ، عَنْ نُعمانَ بنِ عَجلانَ؛ أَمَّرَ عَلِيٌّ سَعيدَ بنَ سعدِ بن عُبادةَ على اليَمنِ. سَمِعَ مِنْهُ مُحمدُ بنُ إسْحاقَ.	**مُحمَّدُ بنُ خَالِدٍ.** عنْ حَنظلةَ بنِ قَيسٍ، عَنْ النعمانَ بنِ عَجلانَ؛ أَمَّرَ عَلِيٌّ سَعيدَ بنَ سعدِ بنِ عُبادةَ على اليَمنِ. سَمِعَ مِنْهُ مُحمدُ بنُ إسْحاقَ.

رقم الترجمة أو الجزء والصفحة	النَّص في رواية ابن سَهْل	النَّص في رواية ابن فارس
	اليَمنِ. سَمِعَ مِنْهُ مُحمدُ بنُ إسْحاقَ.	**محمد بن خالد الأنصاري.** عن أبي أسيد الأنصاري، عن النبي ﷺ في قصة الذئب. قاله إبراهيم بن سعد، عن ابن إسحاق.



تفرُّدُها بالكثير من التَّراجم التَّامة

رقم اللوحة	النَّص في رواية ابن سهل	النَّص في رواية ابن فارس
[١٧ ب]	-	محمد بن سوار.
[١٧ ب]	-	محمد بن سام.
[٣٧ أ]	-	محمد بن مسلم بن شريك
[٥٠ أ]	-	إبراهيم بن أبى موسى الأشعري.
[٥١ أ]	-	إبراهيمُ بن مَسْعدة
[٥٢ أ]	-	إسماعيل بن إياس بن عَفِيف، الكندي.



إعادة صياغة المصنّف لمادة الكثير من التّراجم بالتّقديم، أو التّأخير، أو الحذف، أو الإضافة

رقم الترجمة	النَّص في رواية ابن سَهْل	النَّص في رواية ابن فارس
[١٣]	**مُحمَّدُ بنُ أُسامةَ بنِ مُحمَّدِ ابنِ أُسامةَ بنِ زَيدِ بنِ حارِثةَ بنِ شَرَاحيلَ بنِ عَبدِ العُزّى، مولى النَّبيِّ ﷺ، مَدينيّ.** ...	**مُحمَّدُ بنُ أُسامةَ بنِ مُحمَّدِ بنِ أُسامةَ بنِ زَيدِ بنِ حارِثةَ بنِ شَرَاحيلَ بنِ عَبدِ العُزّى، مولى النَّبيِّ ﷺ، مَدينيّ.** ... الحسن بن محمد، قال: حدثنا يحيى بن عباد قال: حدثنا الماجشون، قال: أخبرنا عبد الله بن دينار؛ نظر ابنُ عمر إلى رجل فقال: هذا محمد بن أسامة. قال: لو رآه رسول الله ﷺ لأحبه.
[٤٢]	**مُحمَّدُ بنُ أَيّوبَ بنِ مَيْسرةَ ابنِ حَلْبَس الجُبْلانيُّ الشّامِي.** ...	**مُحمَّدُ بنُ أَيّوبَ بنِ مَيْسرةَ بنِ حَلْبَس أبو بكر الجُبْلانيُّ، الشّامِي.** ... وحدثني إبراهيم بن يعقوب نحوه، عن هشام، وقال: بسر بن أبى أرطاة.
[٥١]	**مُحمَّدُ بنُ إِسْماعيلَ بنِ طُرَيْحِ بنِ إِسْماعيلَ الثَّقفِيُّ.** ...	**مُحمَّدُ بنُ إِسْماعيلَ بنِ طُرَيْحِ بنِ إِسْماعيلَ الثَّقفِيُّ.** ... محمد بن حوشب قال: حدثنا إسماعيل بن طويح بن إسماعيل بن عبيد بن أسير [أسيد] بن عمرو الثقفي الطائفي، عن طلحة بن يحيى وموسى بن عبيدة وأخيه.

رقم الترجمة	النَّص في رواية ابن سَهْل	النَّص في رواية ابن فارس
		لا يُتابَع في حديثه.
[٦٠]	**مُحمَّدُ بنُ إِسْحاقَ بنِ طَلْحةَ التَّيمِيُّ.** ...	**مُحمَّدُ بنُ إِسْحاقَ بنِ طَلْحةَ التَّيمِيُّ.** ... وقال لنا سعيد بن يحيى، حدثنا أبي، حدثنا أبو بردة، عن أبي بردة، عن رجل من الأنصار، عن أبيه، عن النبى ﷺ.
[١١٢]	**مُحمَّدُ بنُ جابرِ بنِ جُلَاسٍ، الكلبيُّ.** ...	**مُحمَّدُ بنُ جابرِ بنِ جُلَاسٍ، الكلبيُّ.** ... وقال وكيع: عن أبي جناب، عن أبيه، عن جُلاس بن عمرو، عن ابن عمر مسح عُمر.
[٢١٩]	**مُحمَّدُ بنُ رِفاعةَ بنِ ثَعلبةَ ابنِ أَبي مالكٍ، القُرظيُّ، المَدنيُّ، الأَنصاريُّ.** سَمِعَ أَباهُ، ومُحمدَ بنَ كَعبٍ. وَسَمِعَ سُهيلَ بنَ أَبي صالحٍ، عنْ أَبيهِ، عنْ أَبي هُرَيْرةَ، قالَ: كانَ النبيُّ ﷺ يَصومُ يومَ الاثْنينِ، ويومَ الخَميسِ، فقيلَ لهُ، فقالَ: «**الأَعْمَالُ تُرْفَعُ يَوْمَ الِاثْنَيْنِ، وَالخَمِيسِ**». سَمِعَ مِنْهُ أَبو عَاصم.	**محمد بن رفاعة.** سمع سُهيل بن أبي صالح، عن أبيه، عن أبي هريرة، قال: كان النبي ﷺ يصوم يوم الاثنين، ويوم الخميس، فقيل له، فقالَ: «**الأَعْمَالُ تُرْفَعُ يَوْمَ الِاثْنَيْنِ، وَالخَمِيسِ**».
[٣٥٧]	**مُحمَّدُ بنُ طَلحةَ بن عبدِ اللهِ**	**مُحمَّدُ بنُ طَلحةَ بن عبدِ اللهِ بن عبدِ الرَّحمن**

رقم الترجمة	النَّص في رواية ابن سَهْل	النَّص في رواية ابن فارس
	ابنِ عبدِ الرَّحمنِ بنِ أبي بَكْرٍ القُرَشيُّ. ...	ابنِ أبي بَكْرٍ القُرَشيُّ. ... عُبيد الله بن سعد، قال: حدثنا عمي، حدثنا أبي، عن ابن إسحاق، عن محمد بن طلحة بن عبد الله بن عبد الرحمن بن أبي بكر، عن أبيه، عن معاوية السلمي: جئت النبى ﷺ بهذا.



تفرُّدُها بالكثير من التَّصويبات لأخطاء كانت في رواية ابن سهل

رقم الترجمة	النَّص في رواية ابن سهل	النَّص في رواية ابن فارس
نُسخة (ك) لوحة [٢ أ]	«حدَّثنا إسماعيلُ بنُ أَبي أُوَيْسٍ، قال: قالَ محمَّدُ بنُ إسحاقَ بنِ يَسار». فضبب ناسخ (ك) على قوله: «أويس» وكتب في الحاشية: «وفي نُسخة أخرى من خط الدارقطني: حدَّثني أبي، قال: قال محمد بن إسحاق».	ورد على الصَّواب في نسخة (ث) لوحة [٢ أ]: «حدَّثنا إسماعيلُ بنُ أَبي أُوَيْسٍ، عن أبيه، قال: قالَ محمَّدُ بنُ إسحاقَ بنِ يَسار».
[٢٩١]	مُحمَّدُ بنُ أبي سُفيانَ، أبو سُفيانَ الغُبَريُّ.	«مُحمَّدُ بنُ سُفيانَ ...». وهو الموافق لما في «**الجرح والتعديل**» (٧/ ٢٧٥)، و«**الثقات**» لابن حبان (٧/ ٤٠٠).
[٥٣٥]	مُحمَّدُ بنُ عمرَ، **المُحَرَّرِيّ**. كذا في النُّسخ كافة التي من رواية ابن سهل، وكتب فوقه في (ك): «كذا في النُّسخ».	قلنا: وفي رواية ابن فارس: «**الْمُحَرِي**». وهو الموافق لمصادر ترجمته.
[٥٣٧]	مُحمَّدُ بنُ عمرَ بنِ كَيْسانَ، وعمرُ هو ابنُ أبي يَزيدَ، الصَّنْعانيُّ. رَوَى عَنْهُ **عبدُ المَلِكِ** بنُ إبراهيمَ بنِ عمرَ بنِ كَيْسانَ. كذا في النُّسخ كافة التي من رواية ابن سهل.	وفي رواية ابن فارس: «... رَوَى عَنْهُ **عبدُ اللهِ** بنُ إبراهيمَ بنِ عمرَ بنِ كَيْسانَ». وهو الموافق لمصادر ترجمته من «**الجرح والتعديل**» (٨/ ٢٠)، و«**الثقات**» لابن حبان (٩/ ٤٧)، و«**لسان**

رقم الترجمة	النَّص في رواية ابن سهل	النَّص في رواية ابن فارس
		الميزان» (٧/ ٤٠٨).
[٥٤٩]	محمَّدُ بنُ عثمانَ بنِ صَفوانَ بنِ أُميَّة الجُمحِيُّ، القُرَشيُّ. **سَمِع منه هشام**. كذا في النُّسخ كافة التى من رواية ابن سهل.	وفي رواية ابن فارس: «**سمِع هِشامًا**». وهو الصَّواب.
[٦٦٠]	مُحمدُ **بنُ فَضَاءٍ** العَبْسِيُّ. كذا في النُّسخ كافة التي من رواية ابن سهل.	وفي رواية ابن فارس: «**بن فضالة**»، وأشار ناسخا (ب)، (ق) في الحاشية إلى أنه في نُسخة أخرى: «فضالة». وفي «**الجرح والتعديل**» (٨/ ٥٦): «محمد بن فضالة».



الزيادة في أسماء بعض الرواة بذكر الأب أو اللقب أو النسب، أو الحذف

رقم الترجمة	النَّص في رواية ابن سهل	النَّص في رواية ابن فارس
[٤]	مُحمَّدُ بنُ صَيْفِيٍّ.	مُحمَّدُ بنُ صَيْفِيٍّ **الأنصاريُّ**.
[٤٢]	مُحمَّدُ بنُ أَيّوبَ بنِ مَيْسرةَ بنِ حَلْبَس.	مُحمَّدُ بنُ أَيّوبَ بنِ مَيْسرةَ بنِ حَلْبَس **أبو بكر**.
[٥٨]	مُحمَّدُ بنُ إِسْماعيلَ بنِ مُسلِم... سَمِعَ مِنْهُ الحُمَيْديّ.	مُحمَّدُ بنُ إِسْماعيلَ بنِ مُسلِم... سَمِعَ مِنْهُ الحُمَيْديّ. **مدينيٌّ**.
[٦٠]	حدَّثني عَليٌّ.	حدَّثني عَليٌّ **المدينيُّ**.
[١١٤]	قال: وقالَ لي زُهير.	قالَ لي زُهير **بن حرب**.
[١٣٩]	مُحمَّدُ بنُ حَجاجٍ، الدِّمشْقي.	مُحمَّدُ بنُ حَجاجٍ، الدِّمشْقي، القرشيّ.
[١٥٢]	مُحمَّدُ بنُ الحَسنِ، الأَسديُّ، الكُوفيّ.	مُحمَّدُ بنُ الحَسنِ، الأَسديُّ، العَوْفي، كُوفيّ.
[١٧٨]	مُحمَّدُ بنُ خَالدِ بنِ الحُوَيْرِثِ، المَخزوميُّ، القُرشي.	مُحمَّدُ بنُ خَالدِ بنِ الحُوَيْرِثِ، المَخزوميُّ، القُرشي. **ويقال: الزَّنْجي**.
[٢٥٦]	حَدَّثَهُ ابنُ عمٍّ لهُ، يُقالُ لهُ: ابنُ مُحَيريز.	حَدَّثَهُ ابنُ عمٍّ لهُ، يُقالُ لهُ: **محمَّدُ** ابنُ مُحَيريز.
[٥١٣]	مُحمَّدُ بنُ عُبَيدِ اللهِ العَرْزَميُّ، أبو عبدِ الرَّحمن الكُوفي	مُحمَّدُ بنُ عُبَيدِ اللهِ العَرْزَميُّ، أبو عبدِ الرَّحمن الكُوفي، **الفزاري**
[٥٢٩]	مُحمَّدُ بنُ عبَّادِ بنِ عبَّادٍ المُهَلَّبِيّ، الأَزْديُّ	مُحمَّدُ بنُ عبَّادِ بنِ عبَّادٍ المُهَلَّبِيّ، **البصريّ**، الأَزْديُّ
[٥٨٨]	عن امرأةِ أُبيٍّ	عن **أم الطفيل** امرأةِ أُبيٍّ

التَّعريف بالإمام البخاريِّ[1]

هو الإمام المحدِّث، حافظ الإسلام، **أبو عبد اللَّه محمد بن إسماعيل أبي الحسن بن إبراهيم بن المغيرة بن بَرْدِزْبَه**.

مولده: اتفقوا على أن البخاري وُلدَ بعد صلاة الجمعة لثلاثَ عشرةَ ليلةً خلتْ من شوال سنة أربعٍ وتِسعينَ ومائة.

وأما والد البخاري، وهو إسماعيل، وكنيتُه أبو الحسن، فقد كان من خيار الناس وصُلحائِهم، ومِن العلماء الورِعين.

وذكره البُخاري في «**التاريخ الكبير**» ترجمة (١٠٨٢) فقال: رأى حمادَ بن سلمة صافحَ ابنَ المُبارَك بكلتا يديه، وسمع مالكًا.

بداية طلبه للعلم:

قال الفَرَبْرِيّ: سمعتُ محمد بن أبي حاتم ورّاق البخاري يقولُ: قلتُ للبخاري: كيف كان بدءُ أمرك؟ قال: أُلهِمَتُ حِفظ الحديث وأنا في الكُتّاب. قلتُ: وكم أتى عليك إذ ذاك؟ فقال: عشر سنين أو أقلّ، ثم خرجت من الكُتّاب فجعلت أختلف إلى الداخلي وغيرِه، فقال يومًا فيما كان يقرأ للناس:

---

(١) «تاريخ بغداد» (٣/ ٣٢٢)، «الثقات» لابن حبان (٩/ ١١٣)، «الإرشاد» للخليلي (٣/ ٩٧٣)، «تاريخ دمشق» (٥٢/ ٥٠)، «تهذيب الأسماء» (١/ ٦٧)، «تاريخ الإسلام» (٦/ ١٤٠)، «سير أعلام النبلاء» (١٢/ ٣٩١)، «هداية الساري»، و«هُدى الساري» لابن حجر (ص ٤٧٧)، «تهذيب التهذيب» (٩/ ٤٧)، «تحفة الأخباريّ» لابن ناصر الدين، «الطبقات» للسبكي (٢/ ٢١٢)، «الفوائد الدراري» للعجلوني، «الإمام البخاريّ وجامعه الصحيح» لخلدون الأحدب.

سفيان، عن أبي الزبير، عن إبراهيم. فقلتُ: إنَّ أبا الزبير لم يَرْو عن إبراهيم. فانتهرني، فقلت له: ارجِعْ إلى الأصل إن كان عندك، فدخل فنظر فيه ثم رجع، فقال: كيف هو يا غلام؟ فقلتُ: هو الزبير بن عدي، عن إبراهيم. فأخذ القلم مني وأصلح كِتابَه وقال لي: صدقت. قال: فقال له إنسانٌ: كم كان عمرك حين رددتَ عليه؟ فقال: ابن إحدى عشرة سنة. قال: فلمّا طعنتُ في ستَّ عشرةَ سنةً حفِظتُ كُتُب ابن المبارَك، ووكيع، وعرفتُ كلام هؤلاء - يعني أصحابَ الرأي- قال: ثم خرجت مع أمي وأخي إلى الحج.

وَصْفه: قال النووي: رُوِّينا من أوجُهٍ عن الحسن بن الحسين البزاز قال: رأيتُ محمد بن إسماعيل البخاري نحيفَ الجسم، ليسَ بِالطّويل، ولا بالقصير.

وقال ابنُ حجر: وكانَ قليلَ الأكل جدًّا، كثيرَ الإحْسان إلى الطلبة، مُفرِطَ الكرم.

شيوخه:

وقد رحلَ رحلاتٍ واسعةً في طلب الحديث إلى الأمصار، وكتبَ عن شيوخٍ كثيرينَ من الأئمَّة الكِبار، فقد نُقلَ عنه أنه قال: كتبتُ عَن ألف شيخٍ وثَمانينَ، ليس فيهم إلا صاحبُ حديثٍ، كلُّهم يَقولونَ: الإيمانُ قولٌ وعملٌ، يَزيدُ ويَنقصُ.

منهم: الإمام أحمد بن حنبل، روى عَنهُ في «**الصحيح**» في النكاح فقال: وقال لنا أحمد.

ومنهم: الزعفراني، والكرابيسي، وأبو ثور. وهُم من أصحاب الإمام

الشافعي، ولم يأخُذ البُخاري عن الشّافعي؛ لأنَّه لم يلقَه، ولا روى عنه بالواسطة إلا قليلًا. قالوا: لأنَّه أدركَ أقْرانَه، والشافعي مات مكتهِلًا، فلا يروي نازلًا. وقيل: روى عنه في «**صحيحِه**» في موضعَينِ: في الزكاة، وفي العرايا، على خلافٍ في المراد من قوله: ابن إدريس فيهما.

فأما غالب شيوخه فقال الحاكم أبو عبد اللَّه في «**تاريخ نيسابور**»:

ممَّن سمع منه البخاري بمكة: أبو الوليد الأزْرقي، وعبدُ اللَّه بن يَزيدَ المقْرئ، وإسماعيل الصائغ، والحميدي، وأقرانهم.

وبالمدينة: إبراهيم بن المنذر الحزامي، ومطرِّف بن عبد اللَّه، وإبراهيم بن حمزة، والأُوَيْسي، وغيرهم.

وبالشام: الفريابي، وآدم بن أبي إياس، وأبو اليمان الحكَم بن نافع، وحيوة بن شريح، وأقرانهم.

وبِبُخارَى: محمد بن سلام البِيكَنْدِيّ، وعبد اللَّه بن محمد المسندي، ومحمد بن عزيز، وهارون بن الأشعث، وأقرانهم.

وبمرو: علي بن الحسن بن شَقيق، وعَبدان، ومحمد بن مقاتل، ومُعاذ بن أسد، وصدقة بن الفضل، وأقرانهم.

وببلخَ: مكِّي بن إبراهيم، ويحيى بن بشر الزاهد، ومحمد بن أبان، والحسن بن شجاع، ويحيى بن موسى، وقتيبة، وأقرانهم.

وبِهَرَاة: أحمد بن أبي الوليد الحنفي، وإسحاق بن رَاهَوَيْهِ، ومحمد بن رافع، ومحمد بن يحيى الذُّهْلِيّ، وأقرانهم.

وبالري: إبراهيم بن موسى الحافظ، وغيره.

وببغداد: محمد بن عيسى الطبَّاع، ومحمد بن سابق، وسُرَيْج بن النعمان، وأحمد بن حنبل، وأقرانهم.

وبواسط: حسان بن حسان، وحسان بن عبد اللَّه، وسعيد بن سليمان، وعمرو بن عوف، وأقرانهم.

وبالبصرة: أبو عاصم النّبيل، وصفوان بن عيسى بن المُحَبَّر، وحَرَمِيُّ بن عمارة، وعفان بن مسلم، ومحمد بن عرعرة، وسليمان بن حرب، وعمرو بن عاصم الكلابي، وأبو الوليد الطيالسي، وعارم... وطبقتهم.

وبالكوفة: عبد اللَّه بن موسى، وأبو نُعيم، وأحمد بن يعقوب، وإسماعيل بن أبان... وأقرانهم.

وبمصر: عثمان بن صالح، وسعيد بن أبي مريم، وعبد اللَّه بن صالح، وأحمد بن صالح، وأحمد بن شبيب، ويحيى بن عبد اللَّه بن بُكَيْر، وعمرو بن الربيع بن طارق، وأقرانهم.

وبالجزيرة: أحمد بن عبد الملك الحَرَّانِيّ، وأحمد بن يزيد الحَرَّانِيّ، وعمرو بن خالد، وإسماعيل بن عبد اللَّه الرَّقِّيّ، وأقرانهم.

وأما الآخِذون عن البخاري فقال النووي وغيرُه: فأكثرُ من أن يُحْصَر، وأشهرُ من أن يُذْكَر. ثم قال: وممن روى عنه من الأئمّة الأعلام: مسلم بن الحجّاج صاحب «**الصحيح**»، لكنه لم يرْو عنه في «**صحيحه**»، وأبو عيسى الترمذي، وأبو عبد الرحمن النَّسائي، وأبو حاتم وأبو زرعة الرازيان، والحافظ أبو بكر ابن خزيمة.

أمّا سَعة حفظه، وسيلان ذهنه، وفَهْمه الثاقب، وثناء الناس عليه في المشارق والمغارب، فهو أمر مشهور، فقد قيل:

إنه كان يحفظ وهو صبي سبعين ألفَ حديثٍ سردًا. ونقل عن محمد بن حَمْدُويَهْ أنه كان يقول: سمعت محمد بن إسماعيل يقول: أحفظ مائة ألف حديث صحيح، ومائتَي ألف حديث غير صحيح.

ورُوِيَ أنه كان ينظر في الكتاب مرَّةً واحدة فيحفظ ما فيه منها.

ونُقِل عن ابن حنبل أنه قال: ما أخرجَتْ خُراسان مثلَ مُحمد بن إسماعيل.

وعنه أنه قال: انتهى الحفظُ إلى أربعةٍ من أهل خُراسان: أبي زرعة الرازي، ومحمد بن إسماعيل البخاري ...

وقال محمد بن بشار: حُفّاظ الدنيا أربعة: أبو زرعة الرازي، ومسلم بن الحجاج بنيسابور، وعبد اللَّه بن عبد الرحمن الدارمي بسمرقند، ومحمد بن إسماعيل ببخارى.

ورويَ عنه أنه قال: ما قَدِمَ علينا مثل البخاري.

وعنه أنه حين قدم البخاري البصرة قام إليه، فأخذَ بيده، وعانقَه، وقالَ: مرحبًا بمن أَفتخر به منذ سنين.

وقال علي بن حُجر: أخرجتْ خراسان ثلاثة: أبا زرعة بالري، ومحمد بن إسماعيل ببخارى، والدارمي بسَمَرْقَند. ومحمد عندي أعلمُهم وأفقهُهم وأبصرُهم.

وعن الحافظ صالح بن محمد جَزَرَة أنه قال: ما رأيتُ خُراسانيًّا أَفهمَ

منه. وقال: أعلمُهم بالحديث البخاري، وأحفظُهم أبو زُرعة، وهو أكثرُهم حديثًا.



ذِكر طَرَف من ثناء أقرانه وطائفة من أتباعه عليه

قال أبو حاتم الرازيُّ: لم يخرج من خراسان قطُّ أحفظُ من محمد بن إسماعيل البخاري، ولا قدِمَ منها إلى العراق أعلم منه.

وقال الحُسين المعروف بالعِجلي: ما رأيتُ مثلَ محمد بن إسماعيل البخاري، ومسلم حافظ لكنَّه لم يكن يبلغ مبلغ محمد بن إسماعيل البخاري.

وقال أيضًا: رأيت أبا زرعة وأبا حاتم يسْتمِعان إليه، وكان أُمَّةً من الأُمَمِّ، دَيِّنًا فاضِلًا، يُحسِن كلَّ شيءٍ، وكان أعلم من محمّد بن يَحيى الذُّهلي بكذا وكذا.

وقال عبد اللَّه بن عبد الرحمن الدارمي: قد رأيت العلماءَ بالحرَمين والحجاز والشام والعراق، فما رأيت فيهم أجْمعَ من محمد بن إسماعيل البخاري.

وقال أيضًا: هو أعلمُنا وأفقهُنا، وأكثرُنا طلبًا.

وقال أبو سهل محمد بن النضر الفقيه: سمعتُ أكثرَ مِن ثلاثين عالمًا من عُلماء مصرَ يقولون: حاجتنا في الدنيا النّظر إلى محمد بن إسماعيل.

ولو فُتِحَ بابُ ثناء الأئمَّة عليه ممَّن تأخَّر عن عصره لفَنِيَ القرطاس، ونَفِدت الأنقاسُ، فذاكَ بحرٌ لا ساحِلَ له.

وقالَ النَّووي في «**تهذيب الأسماء**» بعدَ أَن نقلَ كَثيرًا من ترْجمة البخاري: فهذه أَحرُفٌ مِن عيون مناقبِه وصفاته، ودُرر شَمائلِه وحالاته، أشرتُ إليْها إشاراتٍ لكونها من المعروفات الواضحات، ومناقبُه لا تُستقْصى؛ لخروجها

عن أن تُحصى، وهي منقسمةٌ إلى حفظٍ ودراية، واجتهادٍ في التحصيل ورواية، وتنسُّك وإفادة، وورع وزهادة، وتحقيق وإتقان، وتمكُّن وعرفان، وأحوال وكرامات، وغيرها من أنواع المكرمات، ويوضّح ذلك ما أشرت إليه من أقوال أعْلام المسلمين أُولي الفضل والورع والدين، والْحُفَّاظ والنُّقَّاد المُتْقِنِين، الذين لا يجازفون في العبارات، بل يتأملونها ويُحَرِّرُونها، ويحافظون على صيانتها أشدَّ المحافظات. وأقاويلُهم بنحو ما ذكرتُ غير منحصرة، وفيما أشرت إليه أبلغُ كفايةٍ للمستبصِر، رضي الله عنه وأرضاه، وجمع بيني وبينه وجميع أحبابنا في دار كرامته مع مَن اصطفاه، وجزاه عني وعن سائر المسلمين أكمل الجزاء، وحَبَاه من فضله أبلغ الحِبَاء.

أمّا تصانيفُه فقد اشتهرتْ في جَميع الأقْطارِ، وعمَّ نفعُها لأهل المعْرفة في الاستبْصارِ.

وقال أبو أحمد الحاكم في حقِّها: لو قلت: إني لم أَرَ تصنيفَ أحد يشبه تصنيفه في الحسن والمبالغة، لفعلت. انتهى.

فمنها: كتابه «**الجامع الصَّحيح**» الذي فاقَ غيرَه في الترجيح، وهو أعظم مصنَّفاته، بل سائر المصنفات، إنه أنفعها وأصحُّها لدى أرباب التحقيقات، سارت بذِكره الرُّكْبَان، وتلقاه بالقبول فُحول الرجال في كل عصر وأوانٍ، وهو حَرِيٌّ بذلك.

ومنها: «**الأدب المفرد**»، وهو مجلد لطيف، يرويه عنه أحمد بن محمد بن الجليل البزار.

ومنها: «**رفع اليدين في الصلاة**».

ومنها: «**القراءة خلف الإمام**»، ويرويه عنه محمود بن إسحاق الخزاعي، وهو آخِر مَن حَدَّثَ عنه ببخارى.

ومنها: «**بِر الوالدين**»، ويرويه عنه محمد بن دِلُّويَه الدقاق.

ومنها: «**التاريخ الكبير**».

ومنها: «**التاريخ الأوسط**»، ويرويه عنه عبد اللَّه بن أحمد الخفاف، وزَنْجُويَه بن محمد اللباد.

ومنها: «**خلق أفعال العباد**» الذي صنّفه بسبب ما وقع بينه وبين الذهلي، ويَرويه عنه يوسف بن ريحان، وكذا الفَرَبْرِيّ.

ومنها: «**الضعفاء**»، ويرويه عنه أبو بشرٍ الدولابي، وأبو جعفر مُسَبِّح بن سعيد، وآدم بن موسى الخُوَارِيّ.

ومنها: «**الجامع الكبير**»، ذكره الإمام ابن طاهر.

ومنها: «**المسند الكبير**»، «**والتفسير الكبير**» ذكرهما الفَرَبْرِيّ.

ومنها: «**الأشربة**»، ذكره الدارقطني في المؤتلف والمختلف.

ومنها: «**الهبة**» ذكره وَرَّاقُهُ، فقال: عمِل كتابًا في الهبة، فيه خمسمائة حديث، وقال: ليس في كتاب وكيع في الهبة إلا حديثان مُسنَدان أو ثلاثة، وفي كتاب ابن المبارَك خمسةُ أحاديثَ أو نحوها.

ومنها: «**أسامي الصحابة**» ذكره ابن مَنْدَه، وقال: إنه يرويه من طريق ابن فارس عنه، وقد نقل منه أبو القاسم البغوي الكثير في معجم الصحابة له، وكذا ابن مَنْدَه في كتابه المعرفة.

ومنها: «**الوحدان**»، وهو مَن ليس له إلا حديث واحد من الصحابة، ونقل

منه ابن مَنْدَه أيضًا في كتابه المعرفة.

ومنها: «**المبسوط**» ذكره الخليلي في كتابه الإرشاد، وأن مهيب بن سليم رواه عنه.

ومنها: «**العلل**» ذكره أبو القاسم بن مَنْدَه، وقال: إنّه يَرويه عن محمد بن عبد اللَّه بن حمدون، عن أبي محمد عبد اللَّه بن الشرقي عنه.

ومنها: «**الكنى**».

ومنها: «**الفوائد**» ذكره الترمذي في المناقب من «**جامعه**».

ومنها: «**الكنز**» ذكره بعضهم.

وفاته:

كانت وفاته ليلة السبت عند دخول وقت العشاء ليلة عيد الفطر سنة ست وخمسين ومائتين، ودُفِنَ يوم الفطر صبيحتها بعد الظهر بخَرْتَنْك.



الحاجة إلى إعادة تحقيق «التَّاريخ الكبير»، ومميزات هذا التحقيق

قد طُبِعَ **«كتاب التَّاريخ الكَبير»** طبعةً بَذل فيها مجهوداتٍ مُضْنِيَة علماءُ كبار ومحققون نابهون، على رأسهم العلامة عبد الرحمن بن يحيى المعلِّمي (ت ١٣٨٦ هـ)، وقد حاولوا قدْر جهدهم إخراج الكتاب بالصورة التي يستحقها. ومن يتأمل ويقرأ في طبعة التاريخ يدرك الجهد والقدرة العقلية التحليلية الفذّة التي تمتع بها المعلمي في التعليق على التاريخ.

ورغم أهمية الكتاب ومكانته العلمية إلا أنه طُبع على عدة روايات[1]، ووجدتْ نسخ غاية في الأهمية لم يُعتمَدْ عليها، أفادت في تصحيح النَّصِّ، والاستِدْراك لعشرات التراجم الزّائدة[2]، وهذا بيان ذلك:

أولًا: النُّسخ المعتمدة في المطبوع

صدرت الطَّبعة الأولى من هذا الكتاب بحيدر آباد بالهند في الفترة ما بين سنتي (١٣٦٠-١٣٦٤ هـ)، (١٩٤١-١٩٤٥ م) على النحو الآتي:

الجزء الرابع، فالأول، فالثاني، وتأخَّرَ صدور الجزء الثالث أربعةَ عشر عامًا، ثم صدر في سنة (١٣٧٨ هـ)، (١٩٥٩ م).

وقد اعتنى بتصحيح الكتاب والتعليق عليه -ما عدا الجزء الثالث- العلامةُ المحقق الشيخ عبد الرحمن بن يحيى المُعَلِّمِي اليماني رحمه الله (ت

---

(١) المجلدات: الأول والثاني والثالث والرابع طُبِعت على رواية ابن سهل، والخامس والسادس طُبِعَا على رواية ابن فارس؛ فيما نظن، والسّابع والثامن طُبِعَا على إبرازة لابن فارس، مع نسخة من رواية ابن سهل.

(٢) انظر مثلًا: من ترجمة: «عبد الرحمن بن محيريز» إلى ترجمة: «عبد الرحمن بن مالك بن يُخَامِر السَّكْسَكِي».

١٣٨٦ هـ)، وساعده في ذلك جماعة من العلماء النَّدْوِيِّين، وقد **اعتمدوا على هذه الأصول:**

- نسخة مكتبة آيا صوفيا بإستانبول في ثلاثة مجلدات؛ الأول (١٧٨) لوحة برقم (٣٠٦٩)، والثاني (١٤٥) لوحة برقم (٣٠٧٠)، والرابع (١٤٨) لوحة برقم (٣٠٧١)، وفي دار الكتب المصرية نسخة مصورة عنها تحت رقم (١٨٩٠)، وعن هذه النسخة نُشِرت الأجزاء: الأول والثاني والرابع.

- مخطوطة مكتبة فاضل أحمد كوبريلي بإستانبول، (٢٨٨) لوحة، برقم (١٠٥٣)، وتشمل الجزء الأول.

- مخطوطة الآصفية بحيدر آباد، (١٤٩) لوحة، برقم (٤٢٤)، وتشمل الجزء الرابع.

وهما نسختان مساعدتان دخلت الأولى في الجزء الأول من «**التَّاريخ الكَبير**»، ودخلت الثانية في الجزء الرابع منه.

- نُسخة مكتبة سراي أحمد الثالث بإستانبول، (٣٨٠) لوحة، برقم (٢٩٦٩)، واعتُمِد عليها في الجزء الثالث فقط، مع قطعة في (٩) لوحات من أول (حرف العين) من هذا المجلد إلى ترجمة: «**عبد اللَّه بن بديل**» أرسلها للطابعين العلامة المفضال الشَّيخ عبد الرحمن المُعَلِّمِي من مكة المكرمة، ورمزها (ق)[1].

- قطعة من مطلع الجزء الأول ضمن مجاميع المدرسة العمرية بالظاهرية،

---

(١) القسم الأول من الجزء الثالث (ص ١). وهذه القطعة لم نقف عليها.

(٥٢) لوحة، برقم (٣٨٠٢/ ١٥)، قُوبلت على المطبوع، وذُكِر بآخر القسم الأول من الجزء الأول بعضُ ما فيها من خلاف أو استدراك.

ثانيًا: النُّسخ التي لم تُعْتَمَد في المطبوع

بَقِيت جملة من نُسخ **«التَّاريخ الكَبير»** لم تدخل في نطاق النسخة المطبوعة، وهي[1]:

- نسخة تشستربتي بأيرلندا، (٤٦٦) لوحة، برقم (٣٤٣٣).
- قطعة من المكتبة الأزهرية، (٣٠) لوحة، برقم (١٠٣٦٢).
- قطعة من مكتبة خدابخش باتنا بالهند، (٦٣) لوحة، برقم (٩٦١).
- نسخة مكتبة باريس، (٩٨) لوحة، برقم (٥٩٠٨)، وهي التي نُسخت عنها النسخة الآصفية.
- الجزء الأول من نسخة مكتبة ابن يوسف بمراكش برقم (٦٨٢).
- بقية نسخة مكتبة سراي أحمد الثالث بإستانبول، (٣٨٠) لوحة، برقم (٢٩٦٩).

ثالثًا: الجزء الثالث من «التَّاريخ الكبير»

سبق القول إن هذا الجزء قد تأخَّر في الصدور عن سائر الأجزاء أربعة عشر عامًا، ثم نُشِر في المجلدين الخامس والسادس من المطبوع سنة

---

(١) وذكر بروكلمان في «تاريخ الأدب العربي» (٣/ ١٨٨) وجود نسخة بالبصرة. وقد جهدنا في الحصول عليها لكن لم نفلح، ونشكر د. ياسر البدري الذي ما فتئ يحاول الحصول عليها، ولكن الأوضاع مضطربة، والمكتبة مقفلة.

(١٣٧٧-١٣٧٨ هـ)، (١٩٥٨-١٩٥٩ م)، وهذه قصته:

قال المحقِّقون في خاتمة الطبع للجزء الثاني: «**وما عثرنا على الجزء الثالث من هذه النسخة -يعنون آيا صوفيا-... فتفحَّصنا في خزائن الهند وبلاد أوربا والبلاد الإسلامية، ولكن إلى الآن ما فُزْنَا في مرامنا العالي**»[١].

ثم جاء بمطلع المجلد الخامس قول المصحِّح في حاشية الصفحة الأولى: «**من هذا الباب يبتدئ الجزء الثالث، وينتهي إلى باب عباس، وكان مفقودًا سابقًا، وعثرنا عليه حديثًا، فأسَّسْنَا هذا الجزء على العكوس الشمسية، عن النسخة المحفوظة في مكتبة أحمد الثالث [رقم ٢٩٦٩] بتوپقا بوسراي، إستانبول من ورق ٢٠١ إلى ٢٨١**».

ثم عاد في خاتمة الطبع للمجلد السادس فقال: «**وبعدُ، فبشرى لك أيها الأخ الكريم أن المجلد الثالث من «التاريخ الكبير»... قد لبس الآن حلية الطبع، وتَزَيَّن بها بعدما يئِس منه طالبوه، فيا طوبى لمن ظَفِرَ به من أصحابنا في مكتبة كوپرولو بالأستانة**[٢]**، وكان هذا المجلد مختفيًا من مدة مديدة؛ لأن الاسم المكتوب عليه لم يكن اسمَه**[٣]**، ولما فتشه وطالعه وجده جزءًا من «التاريخ الكبير» وأرسل عكوسه، فجزاه اللَّه خير الجزاء، فبهذا تمّ الكتاب كله**»[٤].

وهذه شهادة المُصَحِّح نفسه في هذه النسخة: «**ونسختنا هذه، وإن كانت**

---

(١) التاريخ الكبير (٤/ ٣٧٥).

(٢) قوله: «في مكتبة كوپرولو بالآستانة». سبقُ قلمٍ من الناشر، والصواب أنه عثر عليه بمكتبة أحمد الثالث.

(٣) وهذا سبق قلم أيضًا!

(٤) «التاريخ الكبير» (٦/ ٥٤٦).

جيدةً، لكنها حاملة التصاحيف والتحاريف، ولم يتيسرْ لنا نسخة أخرى منه، فإن بقِيت فيها أشياء محتاجة إلى التصحيح فلا تعجب أيها الأخ الكريم، واعذر مُصَحِّحَه ... واعلم أن الكتاب لم يقابَل على نسخة سوى العكوس المرسلة، إلا ثماني عشرة ورقة من أول هذا المجلد أرسلها العلامة المفضال أخونا الشيخ عبد الرحمن المُعَلِّمِي مصحح الدائرة سابقًا من مكة المكرمة... فقُوبل أول الكتاب على تلك الأوراق، وانتفعنا بها كثيرًا. مُصَحِّح الكتاب أبو الوفاء الأفغاني، ٢٧ رمضان المبارك سنة (١٣٧٨ هـ)»[1].

ويتبين ممَّا سلف مواطنُ الضعف في النُّسخة المطبوعة من الجزء الثالث المنشور في المجلدين الخامس والسادس[2]، إضافةً إلى ضعف نُسخة آيا صوفيا في مواضع كثيرة، وهو ما استدعى إعادة النَّظر في هذا الجزء وبقية الأجزاء، سيما بعد الوقوف على نسخة تشستربتي، وهي نُسخة في غاية الدقة، فصوَّبنا منها الجزء الثالث ويُقدَّر بـ (٣٠٠٠) ترجمة، واستدرَكْنَا بعضًا من المواضع المحرَّفة بالمطبوع، وكذا الكثير من التراجم الزائدة، مع ذكر فروق النُّسخ الخَطيّة المعتمدة بالتَّحقيق[3].



(١) السابق (٦/ ٥٤٧).

(٢) أما التراجم (٧/ ٨٦٧٦- ٧/ ٩٢٢٠) فقد اعتمد فيها على هذه النسخة، مع تصويب ما رأيناه من تصحيف وتحريف وسقط.

(٣) منها التراجم (٧١٠٣- ٧١١٣)

النُّسخة المطبوعة الخاصة بالعلامة المعلمي من «كتاب التَّاريخ الكَبير للبخاريّ»، وعليها تعليقات بخطه:

وقفنا على الطبعة الهندية من النُّسخة الخاصة بالعلامة المعلمي بمكتبة الحرم المكي الشريف، وهذا توصيف لها[1]:

- على طررها فروق نُسخ من النُّسخة التي رمز لها الشَّيخ بالرمز (قط)، وينقل من اللوح السَّاقط في أولها، وذكر في أولها ابتداء السَّقط: «**من هنا ابتداء الكراسة**»، ثم ذكر في [٢٣]: «**محمد بن إبراهيم بن المطلب**». انتهت الكراسة، وكذا ذكر بعض الفروق من نسخة كوبرلي (كو).

- فروق نُسخ من «**كتاب المُوَضِّح لأوهام الجمع والتفريق**» كما في ترجمة: «**حضرمي بن لاحق**».

- هناك إشارة إلى ابتداء لتعقُّبات من «**كتاب بيان خطأ البخاري في تاريخه**» في الترجمة (٢٩): «**محمد بن إبراهيم بن خبيب**». وفي ترجمة (٩٩): «**محمد بن أبي بكيرة**». ويرمز له: (ب٢). وهكذا يشير إليه بالباء وبالرقم هنا.

- تأكيد لبعض التَّعليقات، مثل نقله عن «**الإكمال**» نُسخة دار الكتب المصرية، وأنه ذكر: محمد بن بشير في رسم: بشير.

- تصويب نِسبة: «**المحرري**» إلى: «**المحري**» في ترجمة: «**محمد بن عمر المُحَرَّرِيّ**».

---

(١) ونشكر الأخ الشيخ عبد الله الطالب حيث دلنا عليها، والأخ الفاضل خالد الخطاف حيث صور جميع ما علق عليه المعلمي.

- زيادة تعليق وتوضيح لبعض التعليقات كما في آخر (**باب أيوب**)، وكما في ترجمة: «**ثابت بن عيسى**».

- تراجُع عن بعض التعليقات وتصويب لها، كما في ترجمة: «**جابر بن يزيد بن رفاعة**».

- تصويب لبعض الأخطاء الطباعية.



المنهج المتبع في اختيار النسخ، وضبط نص التاريخ وتدقيقه

عُنِينا باختلاف الرّوايات في النُّسخ، واكتفيْنا بالتَّعليق على ما لا بدَّ منه؛ لئلَّا يُثقَل النص بتعليقاتٍ طوالٍ.

أما الأحاديث التي أوْردَها المصنف فقد رُئِيَ ألَّا تُخرَّجَ؛ لأنَّ هذه الأحاديثَ تُروى بإسنادٍ متقدم له صفاتُه الحديثيَّة، ولأنَّ تخريجَ أحاديث «**التّاريخ الكبير**» عملٌ آخَر منفصِلٌ عَن نشْرِه وتقديمِه صحيح العبارة سليم النَّص.

أولًا: المقابلة على النُّسخ الخطية:

- قابلنا الكتاب على أصوله الخطية، واعتمدْنا في صلب النَّصِّ روايةَ ابن سهلٍ[1]، وأثبتنا فروقَ ما نظنه رواية ابن فارسٍ[2] ورواية ابن الفضل معارضًا برواية ابن فارس[3] في الحاشية.

ونسخة (ث) بها زيادات وتصويبات، فعُنينا بها أيَّمَا عناية، وأثبتْناها في الحاشية. وثَمَّ قطعةٌ منَ الكتاب لا تشملها النُّسخ التي مِن رواية ابن سهل، فكانَ عمادُنا فيها على هذِه الرِّواية، وتبدأ مِن ترجمة: «**عيسى بن طلحة بن عبيد اللَّه أبي محمد التيمي القرشي**»، وتنتهي بترجمة: «**عمير بن عبد الرحمن**».

- مقابلة هذه القِطعة المتفرِّدة على سائِر نُقولِ الحافظ ابن عساكِر في كتابه «**تاريخ مدينة دمشق**» عن «**كتاب التَّاريخ للبخاري**»؛ فيما رواهُ مِن طريق ابن سهلٍ، وعمادُنا في ذلك طبعةُ المجمع العلمي بدمشق؛ لأنّها مُحقَّقة على

---

(١) ويشملها من النسخ: «(ق)، (ك)، (ظ)، (ز)، (ب)، (ش)».

(٢) وتشمله النسخ (ث)، (س)، (ص).

(٣) وتشمله نسخة (غ).

نُسخ متقنة؛ منها نسخة الحافظ القاسم ابن المؤلف، ونسخة الحافظ البِرْزَالي، وكان الاعتماد على طبعة دار الفكر في بعض الأجزاء.

- نبَّهْنا في الغالب على اختلاف الترتيب بين الروايات في التراجم أو النصوص في موضعها.

- لم ننبه على اختلاف النُّسخ في لفظ الصَّلاة والسَّلام على النَّبي ﷺ، وكذا عبارات التمجيد والترضية؛ إلا إذا دعت الحاجة.

- لم ننبه على اختلاف النُّسخ في ذكر كلمة: «قال» أو مشتقاتها في الإسناد، إلا إذا رمز فوق هذا اللفظ برمز رواية أو نسخة إثباتًا أو نفيًا.

- لم نذكر ما يرد كثيرًا في أول أسانيد النسخة (غ): «نا محمد».

- نبَّهْنا على ما وقع في النُّسخ من رموز، أو حواشٍ متعلقة بالنَّص، أو تضبيب، أو تصحيح.

- نبهنا على ما وقع في النُّسخ بخط مغاير، سواء في الصلب أو الحاشية.

- تصويب الكثير من التَّحريفات الواقعة في نُسخة (ث)، أو السقط البين، ووضعه بين معقوفين، وربما ندّ بعض التحريف فيها عن أعيننا لكثرته.

- يوجد تآكل كثير في أطراف صفحات النسخة (غ) فلم نستطع قراءة كل ما فيها، ولم ننبه على مواضعه لكثرته، وما خمنّاه أو استدركناه وضعناه بين معقوفين.

ثانيًا: التَّرجيح بين النُّسخ:

النُّسخ كالرواة، واتّفاقها كلَّما تعدَّدت يدلُّ على صحَّة ما نُقِلَ عن مصنِّفها، ويكون الظنُّ دونَ ذلك عند الاختلاف، فتُجرى الموازنةُ بالنَّظر في

أحوال النسَّاخ ضبطًا وإتقانًا، فتثبت رواية الأصل ما لم تكن خطأً من النَّاسخ.

ثالثًا: المقارنة بين روايات «التاريخ»:

- جعلْنا فروقَ رواية نُسخة (ث)، (س)، (غ) في الحاشية، ولم نذكرْها في المتنِ[1]؛ فمنَ الغلط التَّلفيق بين النُّسخ دون اعتبارٍ لاختِلاف الرّوايات؛ فإنَّ الإمامَ يجلسُ للتَّحديث بكتُبه ومروياتِه زمنًا، يَطولُ أو يقصُرُ، فتراهُ يَزيدُ ويَنقُصُ، ويصحِّحُ ويبدِّلُ، وربَّما تغيَّر اجتِهادُه في الحُكم، فيُظهرُ ذلكَ شيئًا بعدَ شيءٍ، فَيكون للمتأخِّر مِنَ الرّواة ومَن لازمَ الشّيخَ مُلازمةً تامَّةً مِنَ العِلم ما لا يكونُ لِمن تقدَّمَ سماعُه، أو كانَ عابرَ سبيلٍ[2].

والعناية باختلاف الروايات، أو تعدد الإبرازات من المهمات، وهو أحد الأسباب المقتضية لامتياز العمل عن غيره.

رابعًا: توثيقُ التَّراجم، والتَّعليق عليها:

- وثَّقنا أغلب تراجمِ «**التاريخ**» من كتابَيِ «**الجرح والتعديل**» لابن أَبي حاتم، «**والثِّقات**» لابن حبّان، وكذا رجعنا إلى «**ثقات قاسم بن قطلوبغا**».

خامسًا: التَّعليق على النَّصِّ وضبطه:

- أثبتنا ما في فرعي نسخة ابن أبي الفوارس من ضبطٍ، سواء التي بخط الحافظ ابن بَاز الموصلي، أو التي بخط عبد الرحيم بن حمد النُّهَاونْدي

---

(١) إلا في بعض المواضع الأخرى التي حدث فيها سبق نظر لناسخ رواية ابن سهل، أو ما نرى أنه خطأ.

(٢) مقدمة تحقيق «الضعفاء» للعقيلي (١/ ١٠٠).

المقابَلة بنسختَيْ أبي الفضل بن شافع، وأبي الفرج بن الجوزي.

- اعتمدنا على ما جاءَ في كتب كبار الحُفَّاظ من نصٍّ على ضبط راوٍ معيَّن، سيَّما ما نُصَّ عليه من تراجم «**التاريخ الكبير**».

- اعتنينا بتقسيم النَّص إلى فقرات، واحتفينا في ذلك بالدارات الواقعة في الأصول الخطية، سيما نُسخة (ك)، وهذه الدارات من فقه الناسخ رحمه الله؛ فقد وضع علامات المقابلة للتَّمييز بين النصوص، فلولا ذلك لفُهِمَ الكلام على وجهٍ آخرَ قد يخالف مراد المصنف، وانظر في ذلك ترجمة: «**محمد بن ذَكوان، وهو محمد بن أبي صالح السَّمَّان**»[1]، وهذه التقسيمات تساعد في الاستفادة من الكتاب على أحسن وجه.

وحرصنا على عدم الوقوع في الفصل في موضع الاتصال وعكسه، أو الاتصال في موضع الفصل، وهذا الأمر قد أوقع الذين اقتبسوا من «**التاريخ الكبير**» في بعض الأوهام، ولا أدلَّ على ذلك مما ذكره المِزِّي في كتابه «**تهذيب الكمال**» بترجمة: «**(قد ت): حماد بن يحيى الأَبَحّ السلمي، أبو بكر البصري.**

وقال البخاري: قال أبو بكر بن أبي الأسود، عن عبد الرحمن بن مهديّ: كان من شيوخنا، **نسَبَه** يزيد بن هارون، يَهِمُ في الشيء بعد الشيء».

فضبب المزي في نسخته، وعَلَّق في الحاشية بقوله: «كذا فيه، والأشبه أنه يزيد بن إبراهيم، وقوله: **يشبه** يزيد، وما بعده من كلام البخاري، واللَّه أعلم». انتهى.

---

(١) برقم (٢٠٣).

فتعقبه الحافظ مغلطاي في **«كتاب إكمال تهذيب الكمال»** قائلًا: «فيه نظر في موضعين؛ الأول: (يُشبهُ) بشين معجمة وباء مضمومة من الشبه -كذا ضبطه عنه المهندس في موضعين- غير جيد، إنما هو (نسَبه) من النسب بسين مهملة ونون.

والثاني: قوله: (الأشبه أنه يزيد بن إبراهيم) غير جيد أيضًا؛ لِمَا تواترت عليه نسخ **«التاريخ»**، وكأن الشيخ لما فهم أنه من الشبه استبعد شبهه بابن هارون، واستقربه في يزيد بن إبراهيم، ولو نظر في **«التاريخ»** لعلم صحة ما قلناه:

قال البخاري: قال أبو بكر بن أبي الأسود، عن ابن مهدي: كان من شيوخنا.

السلميُّ؛ نسَبَه يزيد بن هارون.

يهم في الشيء بعد الشيء. انتهى كلامه. وفيه إيضاح ما قلناه.

وعادة البخاري رضي الله عنه هكذا؛ يذكر شيئًا، ويعترض بشيء، ثم يذكر شيئًا آخر، فمن لا يتدبره لا يكاد يفهمه.

ولهذا قال لما بلغه عيبُ مَن عاب «تاريخه»: باللَّه! إنَّ مشايخَهم لا يفهمونه، ولا يكادونَ يهْتدونَ لموْضوعه.

فهو هنا ذكر عن ابن مهديّ أنه من شيوخه فإن يزيد نسَبه سلميًّا»[1].

- وضعنا علامات التّرقيم المناسبة التي تُعين على فَهم النصِّ وتوضِّحُه، وميَّزنا الآيات القُرآنية بالخط العثماني، مع التَّفريق بين الرواية المشهورة؛

---

(١) «إكمال تهذيب الكمال» لمغلطاي، نسخة قليج علي (ج١/ ق ٢٩٥ ب).

رواية حفصٍ عن عاصم وغيرها من الروايات، ثم تنصيص لفظ حديث النبي ﷺ تمييزًا عَن غيرِه من الكلام، مع التنبُّه للوقوف على النَّصِّ خاليًا منَ الإدراج.

- حرصنا على ضبط السَّند والمتن ضبطًا كاشفًا للسياقِ، واستثْنيْنا منَ الضبط الحروف الواضحة جدًّا التي لا اختِلافَ في ضبطِها؛ كالحرف المفتوح قبلَ ألف المدِّ، والمضموم قبل الواو المدِّية، والمكسور قبل الياء المدِّية، ونحو ذلك غالبًا.

- حرصنا على ضبط الأعلام من الأسماء والكنى والألقاب والأنساب، ورجعْنا في توثيق ذلك إلى كتُب المشْتبِه **كـ «الإكمال»، و«توضيح المشتبه»، و«تبصير المنتبه»**، وغيرها.

وقد حرصْنا على ألَّا نُخالِفَ ما في النُّسخ إلَّا عند الضرورة؛ لأنَّ الكتابَ أَصلٌ يُصحَّح منهُ غَيرُه، ولا يُصحَّح هوَ مما في غيرِه.

سادسًا: المقدمة العلمية:

- كتبنا مقدمة علميَّة تُبرِز قيمة الكتاب، ومكانة مصنِّفه...، مع توصيف الأصول الخطيَّة، وبيان المنهج العلميِّ المتَّبَع في تحقيقه.

سابعًا: الفهارس العلمية:

أعددنا فهارسَ علميَّة للآيات القرآنية، وأَطراف الأحاديث والآثار، وأسماء المترجَم لهم، والمتكلَّم فيهِم بجرحٍ أوْ تعديلٍ.

تقفِّي أثر نُسخ العلماء من «التاريخ الكبير»

تكاثرت نُسخ «**التَّاريخ الكَبير**» لدى العلماء، وكان محلَّ عنايتهم واهتمامهم، وحرصوا على سماعه وتسميعه، واقتناء أندر نُسخه الخَطيَّة، فهذا:

- أبو زُرعة الرازي (ت ٢٦٤ هـ) يقول: «**حمل إِلَيَّ الفضلُ بن العباس المعروف بالصَّائغ «كتابَ التاريخ»، ذكر أنه كتبه من كتاب محمد بن إسماعيل البخاري**»[١].

- وتَحَمَّل الحافظ الدَّارقطني (ت ٣٨٥ هـ) «**كتاب التَّاريخ الكَبير**» إجازةً من رواية ابن فارس[٢] (ت ٣١٢ هـ)، واستدرك عليه في المحمدِينَ خاصةً، وقد وقف عليها الحافظ المتقن الحُسين بن عمر بن بَاز الموصلي (ت ٦٢٢ هـ) واعتمد عليه في طُرَر نسخته المحفوظة في كوبريلي[٣].

ووقف السَّخَاوِي على هذه النُّسخة وهي: «**في كراسة -بخط الدارقطني- ذهب بعض أطرافها من الحذف**[٤]»[٥].

- وهذه نُسخة «**كتاب السُّنن**» لأبي داود (ت ٢٧٥ هـ) المحفوظة في

---

(١) «بيان خطأ البخاري في تاريخه» (ص ٢).

(٢) «المؤتلف والمختلف» (١/ ٣٢٥)، (٢/ ٥٥٥)، (٣/ ١١٥٢)، (٤/ ١٧٨٣)، الكفاية للخطيب (٢/ ١٣١).

(٣) لوحة (٢ أ)، (٣٥ أ).

(٤) لعل الصواب: «من الحك»، أو: «من الخرق».

(٥) «الإعلان بالتوبيخ لمن ذم أهل التوريخ» (ص ٣٦٤). ولعلها القطعة التي بمدرسة أبي عُمر بصالحية دمشق، ضمن مجموع برقم (٣٨٠٢)، (٦٦/ ١٥).

مكتبة رئيس الكتاب بتركيا، تحت رقم (١٤٥) مُطرَّرة ببعض الفوائد الخاصة برجال الإسناد بالحُمْرة، وجُلُّها نقولات من نسختَيْ أبي القاسم خلف بن قاسم ابن الدباغ، وأبي عبد الله بن مُفرِّج القرطبي، وبعض هذه الطرر بخط الإمام العلامة أبي محمد عبد الله بن محمد الأَشِيريِّ (ت ٥٦١ هـ).

ومن الفوائد المنقولة عن نُسختَيِ ابن قاسم وابن مُفرِّج ما جاء في لوحة [١٤٩ب]: «كَريم؛ بالفتح ضبطه الدارقطني. وفي نسخة ابن مفرج من «**تاريخ البخاري**» بالضم، كذا ضبطه ابن قاسم».

وأما نُسخة أبي القاسم ابن الدَّباغ من «**كتاب التاريخ الكبير**» فثَمَّ تراجم بالجزء الرابع من نُسخة آيا صوفيا (٣٠٧١) مُعارَضة بهذه النُّسخة: (ج٤/ ق٢٠/ أ)، (ج٤/ ق٢٣/ ب)، (ج٤/ ق٢٠/ أ)، (ج٤/ ق١٢٤/ أ)، (ج٤/ ق١٢٦/ ب).

- وهذا أبو بكر الخطيب (ت ٤٦٣ هـ) يقول: وقع إلى بغداد أصل أبي بكر بن عبدان بـ «**كتاب تاريخ البخاري**»، وكان في بعضه سماع الغَنْدَجانيّ، فذكر أنه سمع من ابن عبدان جميع الكتاب، فسمعه منه الصُّوري، وجماعة من أصحابنا، وأرجُو أن يكون صدوقًا[1].

- ويقول أيضًا: وإنما حصل الوهم في رواية علي بن إبراهيم بن الحسين المستملي المعروف بالنجاد، عن أبي أحمد بن فارس الدلال، عن البخاري...، كذلك رأيته في أصل شيخنا أبي الحسين محمد بن الحسين بن

---

(١) «تاريخ بغداد» (١٢/ ٢٩٦).

الفضل القطان، عن المستملي، وعليه عوَّل هبة الله بن الحسن الطَّبَري فيما قاله؛ فإنه كان سمع «**كتاب التاريخ**» من شيخنا ابن الفضل[١].

- وهذا الأمير أبو نصر ابن ماكولا (ت ٤٧٥ هـ) وقعت له نسختان من «**التاريخ**» بمقابلة مُسَبِّح بن سَعيد وسماعِه[٢]، إحداهما عتيقة عارض بها مُسَبِّح[٣] بن سعيد الوراق، وكتب خطه بالمعارضة بها في صفر سنة ثمانين ومائتين[٤].

- وكذا أبو عبد الله الحميدي (ت ٤٨٨ هـ) قال: «فوجدنا في تاريخ البخاري من رواية مسبّح بن سعيد الوراق في نسخة ذكر فيها مسبِّح أنه عارضها وصححها في صفر سنة ثمانين ومائتين»[٥].

- وهذا القاضي عياض اليَحْصِبِيّ (ت ٥٤٤ هـ)، سَمِعه من شيخه الحافظ أبي علي الصَّدَفي الأندلسي (ت ٥١٤ هـ)، عن أبي الفضل بن خَيْرُون (ت ٤٨٨ هـ)، وقال: «**حصل أصله -يعني الصَّدفي- منه عندي**»[٦].

- وذكر ابن الصلاح عن سعد الخير بن محمد الأندلسيّ أنه وجد **أصلًا موثوقًا به لتاريخ البخاريّ الكبير**[٧].

---

(١) «المُوَضِّح لأوهام الجمع والتفريق» (١/ ١٢٤، ١٢٥).

(٢) «تهذيب مستمر الأوهام» (ص ٧٤، ١٠٩، ١١٤، ١٩٦، ٢٦٤، ٣٠٢).

(٣) تصحف في المطبوع من الإكمال إلى: «سلم».

(٤) «الإكمال» (٢/ ٤٢٥).

(٥) «جذوة المقتبس» (ص٥٠١).

(٦) «الغنية» (ص ١٣٦).

(٧) «صيانة صحيح مسلم» (ص٥٩).

- واعتمد أبو القاسم ابن عساكر (ت ٥٧١ هـ)، وابن ناصر الدين الدمشقي (ت ٨٤٢ هـ) على نُسخة بخط الحافظ أبي الغنائم أُبَيٍّ النَّرْسِيّ (ت ٥١٠ هـ) وسماعه وإسماعه[١].

- ووقع للعلَّامة مغلطاي (ت ٧٦٢ هـ) ثلاث نُسخ بخط الحفاظ الثَّلاثة: أبي ذَرٍّ الهروي (ت ٤٣٤ هـ)، وابن الأَبَّار (ت ٦٥٨ هـ)، وأبي العباس بن تَامَتِّيت الفاسي المغربي (ت ٦٥٧ هـ)[٢].

- وثمة بعض التراجم في الجزء الرابع من نسخة آيا صوفيا (٣٠٧١) مقابلة على رواية أبي محمد الفسوي. (ج٤/ ق١٣/ أ)، (ج٤/ ق١٥/ أ)، (ج٤/ ق٢٠/ أ)، (ج٤/ ق٢٣/ ب).

- ووقف الحافظ ابن بَاز الموصلي أيضًا على نُسخة بخط الحافظ أبي الفضل بن خَيْرُون، وعارض بها نسخته التي في كوبريلي[٣].

وأصل نُسخة ابن خَيْرُون منقول من نُسخة بخط الحافظ المفيد أبي البركات عبد الوهاب الأنماطي (ت ٥٣٨ هـ)، ونُسخة الأنماطي وقفنا على قطعتين منها مُفَرَّقَتين بين المكتبة الأزهرية بالقاهرة، وخدابخش بتنا بالهند، وكتب في آخر قطعة الأزهرية: «**نسخ أحمد بن الحسن بن خَيْرُون جميعه**»[٤].

---

(١) «تاريخ مدينة دمشق» (١١/ ٤٠٩)، (٢٦/ ٩١)، «توضيح المشتبه» (١/ ٢٩٧، ٣٦٦)، (٢/ ٤٥، ١٧٨)، (٣/ ٥٤).

(٢) «إكمال تهذيب الكمال» (٥/ ٤٥، ٢٩٤، ٣٦٠)، (٦/ ٣١، ٤٧، ١٢٠)، (٧/ ٥٠، ١٤٨)، (٨/ ٦٦).

(٣) لوحة (٢٩ أ).

(٤) لوحة (٣٠ ب).

- وجاءت بعض إطلاقات للعلماء على وقوفهم على نُسَخ من «**التاريخ الكبير**» لكن دون نصٍّ على تحديد ماهية هذه النُّسخ، فقد ذكر ابن القطان في أثناء حديثه عن أبي ثور: «**ذكره في «الكنى» المُجردة من «تاريخه»، وهو جزء، ولم يقع إلينا في نُسخ التَّاريخ**»[١].

- وقال الحافظ ابن حجر (ت ٨٥٢ هـ) أثناء ضبطه لمن اسمه مسور: «**... اختلفت نُسخ «التّاريخ للبخاري» في هذا ... هل هما بالتَّخفيف، أو بالتَّشديد؟**»[٢].



(١) «بيان الوهم والإيهام» (٥/ ٤١).

(٢) «تبصير المنتبه» (٤/ ١٢٨٦).

النُّسخ الخَطيّة المعتمدة في ضبط النص

وفقنا اللَّه تعالى للاعتماد على عدة نُسخ خَطية قيِّمة، فيها قدْر صالح من نفائس النسخ البالغة الإتقان:

بعضها بخط كبار الحُفاظ؛ كالحافظ عبد الوهاب بن المبارك الأَنْماطي، مُفِيد بغداد (ت ٥٣٨ هـ)، والحافظ الحُسين بن عمر بن بَاز الموصلي (ت ٦٢٢ هـ)، والحافظ ابن ناصر الدين الدمشقي (ت ٨٤٢ هـ)، وقُرِئت على كبار الحفاظ، وحَفِلت بطباق السماع.

وبعضها فروعٌ عن أصول غاية في الدِّقة؛ كالأصل الذي بخط الحافظ ابن بَاز الموصليّ، وهو مُقابل بالأصل المنقول منه على الحافظ أبي أحمد البصري، هُو ينظر في الأصل وابن باز يصحح، وكانت نسخة الأصل بخط أبي الفتح محمد بن أبي الفوارس الحافظ (ت ٤٢١ هـ)، الذي وقفه الشَّيخ أبو الفضل بن ناصر رَحِمَهُ اللَّهُ (ت ٥٥٠ هـ)، وكان قابَل به أصل الحافظ أُبَيٍّ النَّرْسِي.

وفرع آخر عن أصل الحافظ ابن أبي الفوارس، قرأه إمام النحو واللغة والحديث ابن الخشاب على الحافظ أبي الفضل بن ناصر السَّلَامي، وقُوبل على نسختَيْ أبي الفضل بن شافع (ت ٥٦٥ هـ)، وأبي الفرج بن الجوزي (ت ٥٩٧ هـ).

وأصل الفقيه المحدِّث أبي محمد ابن بُونَة المالِقي، وكان أيضًا أصل الفقيه المحدث أبي القاسم السُّهيلي.

وأصل من رواية ابن فارس -فيما يظنّ- عن البخاري مقابل بكتاب الثِّقة الضَّابط، القاضي أبي عبد الله بن فورتش.

وأصل من رواية أبي محمد عبد الرحمن بن الفضل الفارسي الفسوي، معارض برواية أبي أحمد بن فارس، وعليه خطّ حافظ الأندلس في عصره ومسندها أبي القاسم خَلف بن عبد الملك بن بشكوال.

وتزدان طُررها بالكثير من فروق نسخ الحفاظ التي عُورضت بهذه الأصول.

هذا بجانب **توقيعات كبار العلماء** المثبَتة على ظهور هذه الأسفار، كخط الحافظ المسند الحُجة أبي الفضل بن خَيْرون، والفقيه المحدِّث النحْوي عبد الحق بن غالب المحاربي الغَرناطي، والحافظ خليل بن كيكلدي العلائي، وغيرهم.

وقد حرصنا على اقتناء صور ملونة لسائرها، فغير الملون قد لا يفي بالغرض في بعض الأحيان، لا سيما في تفاوُت لون الحبر، فمن المعلوم أن كل ما قد يُحشَى بين السطور، أو يُضاف من الشكل، أو يُكتب في حواشي الصفحات[1]، يظهر في صورة الميكروفيلم بلون واحد، وبذلك تغدو الصورة مُضَلِّلَة للمحقق أحيانًا؛ إذ تُسْدِل الستار على التفاوت في الألوان، فلا يستطيع أن يُميِّز ما هو أصل في النسخة ممَّا هو دخيل، وقد يزداد الأمر تعقيدًا حين تكون القرائن الخارجية مضطربة، بل إن بعض التفاوت الدقيق لا يمكن

(١) وقد ذكرنا ذلك في حواشي التحقيق، سيما نسخة (ث)، وبَيَّنَّا أنه بخطٍّ ومداد مختلفين، سيما القسم الذي لا تشمله إلا هذه النُّسخة، وبعض هذه الطرر من إضافات بعض مُلَّاك النسخة.

الكشف عنه في الأصل نفسه بسهولة[1].

وهذا تَعْدَادٌ للنسخ أولًا، ثم نُتْبِعُه بتعريف مُفَصَّلٍ:

(١) «في منهج تحقيق المخطوطات» مطاع الطرابيشي (ص٦٢).

أولًا: نسخ رواية ابن سهل:

- نسخة مكتبة فاضل أحمد كوبريلي، ورمزنا لها بـ (ك).

- نسخة مكتبة آيا صوفيا، ورمزنا لها بـ (ق).

- القطعة الأولى والثانية من نُسخة مكتبة تشستربتي دبلن، أيرلندا، ورمزنا لها بـ (ش).

- قطعة بالمكتبة الأزهرية، ورمزنا لها بـ (ز)، وقطعة أخرى من النسخة نفسها بخدابخش، باتنا، ورمزنا لها بـ (ب).

- قطعة بالمكتبة الظاهرية، مجاميع المدرسة العمرية، ورمزنا لها بـ (ظ).

ثانيًا: نُسخ رواية ابن فارس:

- نسخة مكتبة أحمد الثالث، ورمزنا لها بـ (ث).

- نُسخة مكتبة باريس، ورمزنا لها بـ (س)، وفرع عنها بالمكتبة الآصفية، حيدر آباد، الهند، ورمزنا لها بـ (ص).

ثالثا: نُسخة برواية ابن الفضل معارضة برواية ابن فارس:

- نُسخة مكتبة ابن يوسف بمراكش، ورمزنا لها بـ (غ).

توصيف الأصول الخطية المعتمدة

أولًا: النسخة (ك):

مصدر النسخة: مكتبة فاضل أحمد كوبريلي، بإستانبول، برقم (١٠٥٣)، ورمزنا لها بـ (ك)، وهي المرموز لها في المطبوع برمز (كو).

عنوان النسخة: جاء على اللوحة الأولى للنسخة: «**الجزء الأول من كتاب التاريخ الكبير مرتبًا على حروف المعجم من الصحابة والتابعين ومن بعدهم رضي الله عنهم أجمعين.**

تأليف الإمام أبي عبد اللَّه محمد بن إسماعيل بن إبراهيم الجُعْفِيّ البخاري رحمه الله».

إسناد النسخة: رواية أبي الحسن محمَّد بن سَهل بن كُردي البصري المُقرئ الفَسَوِيّ عنه.

رواية أبي بكرٍ أحمدَ بن عبْدان بن محمَّد بن الفرج الشِّيرازي الحافظ[1] عنه.

رواية أبي أحمدَ عبد الوهاب بن محمَّد بن موسى الغَنْدَجاني[2] عنه.

---

(١) «أبو بكر بن عبدان؛ كان يقال له: الباز الأبيض. راوي «تاريخ البخاري» نزيل الأهواز، كان من كبار أئمة الحديث. سأله حمزة بن يوسف السَّهْمي عن الرجال والجرح والتعديل. وُلد سنة ثلاثٍ وتسعين ومائتين، وتُوفي في صفر سنة ثمان وثمانين وثلاثمِائَة وله خمس وتسعون سنة». «تاريخ الإسلام» للذهبي (٨/ ٦٢٩)، «لسان الميزان» لابن حجر (١/ ٤٩٣).

(٢) «أبو أحمد الغَنْدَجانيُّ. قال الخطيب: وقع إلى بغداد أصل أبي بكر بن عبدان بـ «كتاب تاريخ البخاري»، وكان في بعضه سماع الغَنْدَجاني، فذكر أنه سمع من ابن عبدان جميع=

رواية أبي الغَنائم محمَّد بن عليّ بن مَيمونٍ النَّرْسي الحافظ الكوفي[١] عنه.

رواية الشَّيخ الجليل أبي الحسين عبد الحقّ بن عبد الخالق بن أَحمدَ بن عبد القادِر بن مُحمَّد بن يوسُفَ[٢] عَنهُ.

سماع للحُسين بن عُمرَ بن نَصر بن حَسن بن سَعد بن بَاز الموْصلي[٣]

=الكتاب، فسمعه منه الصوري، وجماعة من أصحابنا، وأرجُو أن يكون صدوقًا.
وسألته عن مولده، فقال: وُلدت بالأهواز في سنة ستٍّ وستين وثلاثمائة على التقدير.
وخرج من بغداد يقصد البصرة في أول المحرم من سنة سبع وأربعين وأربعمائة، ثم عاد من واسط مصعدًا إلينا، فمات بالمبارك في يوم الأحد ثاني جمادى الأولى من هذه السنة، ودُفن بالنعمانية». «تاريخ بغداد» الخطيب (١٢/ ٢٩٦)، «سير أعلام النبلاء» (١٧/ ٦٦١)، «تاريخ الإسلام» (٩/ ٦٩٧).

(١) «أبو الغنائم النَّرْسيُّ؛ المُلقب بأُبَيٍّ لجَوْدَةِ قراءته. الشيخ، الإمام، الحافظ، المفيد، المسنِد، محدِّث الكوفة. قال ابن ناصر: كان ثقةً حافظًا متقنًا، ما رأينا مثله ...
وُلد سنة أربع وعشرين وأربعمائة، وتوفي يوم سادس عشر شعبان سنة عشر وخمسمائة.
وقد عاش ستًّا وثمانين سنة». «تاريخ مدينة دمشق» (٥٤/ ٣٩٥)، «سير أعلام النبلاء» (١٩/ ٢٧٤)، «تاريخ الإسلام» (١١/ ١٤٢).

(٢) «أبو الحُسين ابن عبد الخالق. الشيخ الثِّقة ابن الشيخ الثِّقة ابن الشيخ الثِّقة. من بيت الرواية والتَّحديث، والنقل، والأمانة. كان أبو الفضل بن شافع يقول: هو أثبت أقرانه.
وُلد سنة أربع وتسعين وأربعمائة، وتوفي يوم الأحد خامس عشرين جُمادى الأولى من سنة خمس وسبعين وخمسمائة». «ذيل تاريخ مدينة» السلام لابن النجار (٤/ ٢١٩)، «تاريخ الإسلام» للذهبي (١٢/ ٥٥٤).

(٣) «أبو عبد الله ابن باز الموصليُّ، التَّاجر، السَّفَّار، الحافظ، الإمام، المحدث، المتقن، المفيد. عُني بالحديث مُدّةً، وسافَرَ في التَّكسُّب إلى مصرَ والشّام، ثم صارَ شيخَ دار الحديث المُظفَّرية بالموصل.
وُلد في ذي الحجة سنة اثنتين وخمسين وخمسمائة، وتُوفي في ربيع الآخر سنة اثنتين=

منه ببغْدادَ.

وصف النسخة:

الجزء الأول من «**التاريخ الكبير**»، يقع في (٢٨٨) لوحة، يبدأ ببداية الكتاب، وينتهي بترجمة: «**حسين بن عبد الأول، أبو عبد اللَّه، النخَعِي، الكوفي، الأحول**»، وهو ربع الكتاب.

بخط وسماع: الحافظ الإمام المتقِن المفيد الحسين بن عمر بن نصر بن حسن بن سعد بن بَاز أبي عبد اللَّه الموصلي، كتبه ببغداد يوم الأربعاء سادس عشر شهر رمضان سنة ثلاث وسبعين وخمسمائة، كما جاء في خاتمته التي نصها:

«كتبه بعون اللَّه تعالى لنفسه الحسينُ بن عمر بن نصر بن حسن بن سعد بن بَاز الموصلي ببغداد، وفرغ منه في يوم الأربعاء سادس عشر شهر رمضان سنة ثلاث وسبعين وخمسمائة».

والنسخة فرع عن أصل الحافظ أبي الفتح محمد بن أبي الفوارس الذي وقفه الشيخ أبو الفضل بن ناصر رَحِمَهُ اللَّهُ وكان قابَل به أصل الحافظ أُبَيٍّ النَّرْسِي.

وقابَل هذا الفرع ناسخُه الحافظ ابن بَاز الموصلي على أصله المنقول منه، وكان الحافظ أبو أحمد البصري ينظر في الأصل؛ وابن بَاز يصحِّح، وكانت نسخة الأصل بخط أبي الفتح بن أبي الفوارس الحافظ.

=وعشرين وستمائة». «ذيل تاريخ مدينة السلام» ابن النجار (٣/ ١٧٠)، «بغية الطلب في تاريخ حلب» ابن العديم (٦/ ٢٧٣٠)، «سير أعلام النبلاء» (٢٢/ ٢٥٨)، «تاريخ الإسلام» (١٣/ ٧٠٣).

وعليه طُرَر كثيرة منقولة من نسخة أُبَيٍّ النَّرْسِيّ، وابن خَيْرُون، وابن عَبْدان، والغَنْدَجاني، وكذلك عليه تعليقات كثيرة منقولة من خط الحافظ أبي الفضل بن ناصر، حرصنا على إثباتها كاملة بحواشي التحقيق.

وتعقُّبات على البخاري لابن عبدان راوية «**التاريخ**»، عن ابن سهل، تناول الخطيب بعضها بالرد في «**المُوَضِّح لأوهام الجمع والتفريق**»[1].

وقوبِلتْ على قطعة من تراجم المحمدِينَ بخط الحافظ الدارَقُطني، وكذا قُوبِلَ بعض المواضع على رواية ابن فارس، وأُثبت ذلك في طُرَر الأصل.

وعليه طباق سماع نَصُّها:

لوحة [٢٧٨ ب]: «بلغت من أول الكتاب إلى هُنَا مُقابلةً بالأصل المنقول منه على الحافظ أبي أحمد البصري، هو ينظر في الأصل وأنا أصحح هذه، وكانت نسخة الأصل بخط أبي الفتح بن أبي الفوارس الحافظ».

لوحة [٢٧٨ ب]: «بلغتُ سماعًا بقراءتي على الشيخ أبي الحسين عبد الحق بن عبد الخالق بن أحمد بن عبد القادر بن محمد بن يوسف، عن أبي الغنائم ابن النَّرْسي وعرضًا بالأصل، فصحَّ ذلك ببغداد باب الأَزَج وثبت».

لوحة [٢٧٨ ب]: «بلغ الجماعة سماعًا من لفظي بدار الحديث المعمورة بالموصل في مُستهلَّ ربيع الأول سنة أحد عشر وستمائة».

«بلغ الجماعة سماعًا من لفظي بدار الحديث المعمورة بالموصل يوم الاثنين سابع عشر ذي الحجة سنة أربع عشر وستمائة».

---

(١) (١/ ١٤٨)، (١/ ٣٢٥).

لوحة [٢٧٨ ب]: «بلغ الجماعة سماعًا من لفظي بدار الحديث محمد بن [...] في سابع ربيع الأول سنة أحد عشرة وستمائة، وكتب الحُسين بن عمر [...]».

لوحة [٢٧٩ أ]: «شاهدتُ على غاشية الجزء الخامس من الأصل المنقول منه بخطّ عبد الخالق بن يوسف ما صورته: سمع جميعَه وما قبله من أول الكتاب على الشيخ الحافظ أبي الغنائم محمد بن علي بن ميمون النَّرْسِي من كتابه، بقراءة عبد الخالق بن أحمد بن عبد القادر بن محمد بن يُوسف: ابنُه أبو الحسين عبد الحق، ووالدة عبد الحق فاطمة بنت المبارك بن علي بن نصر، وأبو سعيد هبة اللَّه بن علي بن عبد الباقي الخيَّاط سبط ابن يوسف، ومثقال وشفيع الحبشيان الخَصِيَّان فتيَا ابن يوسف في جُمادى الآخرة من سنة ثلاثٍ وخمسمائة.

ونقل السماع إلى هذه في شهر رمضان سنة اثنتي عشرة وخمسمائة.

نقلتُه من خطِّه أنا على الوجه حرفًا حرفًا».

لوحة [٢٧٩ أ]: «وشاهدت أيضًا سماع أبي الحسين بن يوسف في جميع الأجزاء التي قبله وبعده إلى آخر العاشر، وكانت النسخة المنقول منها بخط الشيخ أبي الفتح محمد بن أبي الفوارس من وَقْف الشيخ أبي الفضل بن ناصر رحمه الله، وقابل ابن ناصر بها أصل أُبَيٍّ النَّرْسيّ».

سماع بخط: عبد الحق بن عبد الخالق لوحة [٢٧٩ أ]: «قرأ على الشيخِ[1] حسينُ بن عمر بن نصر بن حسن بن باز الموصلي، من أول «**كتاب**

(١) في الأصل تشبه: «النسخة».

التاريخ» للبخاري قراءة من الأصل إلى آخر هذه الكراسة، وهو ربع الكتاب، في مجالس آخرها سادس عشر ذي الحجة من سنة ثلاث وسبعين وخمسمائة، وكتب عبدُ الحق بن عبد الخالق بن أحمد بن عبد القادر بن محمد بن يوسف حامدًا اللَّه تعالى».

لوحة [٢٧٩ ب]: «سمع جميع هذه المجلدة من أولها إلى آخرها على الشيخ الأجل الثقة أبي الحُسين عبد الحق بن عبد الخالق بن أحمد بن عبد القادر بن محمد بن يوسف، بروايته لها عن الشيخ أبي الغنائم محمد بن علي بن ميمون النَّرْسي، عن أبي أحمد عبد الوهاب بن محمد بن موسى الغَنْدَجاني، عن أبي بكر أحمد بن عبدان بن محمد بن الفرج الحافظ الشيرازي، عن أبي الحسن محمد بن سهل الفَسَوي، عن الإمام أبي عبد اللَّه محمد بن إسماعيل بن إبراهيم الجُعفي البخاري رحمه الله، بقراءة: الحسين بن عمر بن نصر بن حسن بن سعد بن باز الموصليّ، وهذا خطه:

أبو محمد عبد اللَّه بن أبي الحسن بن أبي الفرج الجُبَّائيّ الشاميُّ، وأبو الحسن علي بن منصور بن محمد الجوهري الخيَّاط، وأبو القاسم عبد الرحيم، وأبو صالح نصر ابنا عبد الرزاق بن عبد القادر بن أبي صالح الجِيلِيِّ، وأبو محمد عبد الرزاق بن فيروز بن عبد اللَّه المقرئ المعروف بقيصر، وصحَّ ذلك لهم».

لوحة [٢٧٩ ب]: «وسمع من أوّل الجزء الرابع من نسخة أبي الفتح بن أبي الفوارس إلى آخر هذه المجلدة: أبو الفتح المبارك بن سعد اللَّه بن وهب الخبَّاز وولده أبو محمد عبد اللَّه وآخرون في الأصل بفَوَاتٍ، وذلك في

مجالس آخرها يوم الاثنين سادس عشر ذي الحجة سنة ثلاثٍ وسبعين وخمسمائة، ببغداد بالجانب الشرقي بباب الأَزَجِ بمسجد درب العجم، وصحَّ وثبت والحمدُ للَّه وحده، وصلواته على سيّدنا محمد النبي وآله وسلم».

لوحة [٢٧٩ ب]: «سمع جميع هذا المجلد، وهو الأول من «**تاريخ البخاري الكبير**» المُرَتَّب على حروف المعجم، من لفظ الشيخ الإمام العالم ثقة الدين أبي عبد اللَّه الحسين بن عمر بن نصر بن باز الموصلي بها بدار الحديث المُظَفَّرِيَّة في مجالسَ آخرُها مُستهلّ ربيع الأول[1] سنة إحدى عشرة وستمائة: ولدُه أبو حامد محمد، والشيخُ الإمام العالم جلال الدين أبو إسحاق إبراهيم بن عثمان بن عيسى الماراني، والشيخُ الإمام خلف بن محمد بن خلف الكِنَّري، والشيخ إبراهيم بن يوسف بن بركة المقرئ، وولده محمد، وعبد الكريم بن محمود بن سُبُكْتِكين التِّبْرِيزي، وولده محمد، وأبو عبد اللَّه محمد بن أبي بكر بن غالب الخُوزِي، وأبو عبد اللَّه محمد بن أبي بكر بن بركة الأَزَجي، وأبو الفتح عبد الرحمن بن أبي المظفر المبارك بن طاهر الخزاعي، وأبو الحسن علي بن الحسين بن محمد الخطيري، وأبو عبد اللَّه محمد بن إبراهيم بن يوسف الهاشمي الطَّنجي، وأبو عبد اللَّه محمد بن يوسف بن أحمد المَرَاغي، والسراج عبد الغفار بن محمد بن عبد الواحد القُومساني الأعلمي، وأبو إسحاق إبراهيم بن نفيس بن إبراهيم سِبْط ابن الباقلاني الواسطي، وأبو الثناء محمود بن

---

(١) كانت في الأصل: «الآخر». وأُصلحت إلى: «الأول».

مسعود بن محمود بن بَلْدِجِي، ومحمد بن المظفر بن محمد الأنصاري، ومحمد بن محمود بن الحسن الخباز التِّكْرِيتِيّ، والشيخ أبو حفص عمر بن محمد بن أبي بكر بن أبي الحسن بن معمر المقرئ المَوْصِلي، وولده أبو عمرو عثمان، وأحمد بن عبد الرحمن بن عبد الرزاق، وكاتب الأسماء ومثبتها: الفقير إلى اللَّه تعالى محمود بن أبي العز بن أحمد بن إبراهيم بن ظَفَر الشيباني السِّنْجاري في التاريخ المتقدم المذكور، والحمد للَّه وحده، وصلواته على محمد وآله»[(١)].

وعليها تملُّكات نصُّها: «تملَّكه عبدُ الرحمن بن محمد بن القَرْقَشَنْديّ الشافعي غفر اللَّه لهم... بمصر سنة (٧٩٩)».

«[...] خليل بن كيكلدي [...] غفر اللَّه له».

«[...] أحمد بن محمد بن مييب[(٢)] غفر اللَّه له».

ثانيًا: النسخة (ق):

مصدر النسخة: مكتبة آيا صوفيا، بإستانبول، بالأرقام (٣٠٦٩، ٣٠٧٠، ٣٠٧١)، ورمزنا لها بـ (ق)، وهي المرموز لها في المطبوع برمز (قط).

عنوان النسخة: جاء على ظهور الأجزاء الثلاثة: «**التَّاريخ الكَبير، للحافظ النَّقَّاد شيخ الإسلام أبي عبد اللَّه محمد بن إسماعيل البخاري، رحمة اللَّه عليه، آمين**».

---

(١) بعده لوحة [٢٧٩] جلها سماعات للكتاب عن ابن بَاز بدار الحديث المظفرية، في سابع عشر من ذي الحجة سنة أربع عشرة وستمائة. وقد أصابتها الرطوبة، وأضرت بالنَّص ضررًا بالغًا.

(٢) كذا رسمت بالأصل.

إسناد النسخة: «أخبرنا الشيخ أبو ذر عبد بن أحمد بن محمد الهروي[١]، قال: أخبرنا أبو بكر أحمد بن عبدان بن محمد الحافظ قراءةً عليه، قال: أخبرنا أبو الحسن محمد بن سهل بن عبد اللَّه المقرئ قراءةً عليه، قال: حدثنا أبو عبد اللَّه محمد بن إسماعيل بن إبراهيم البخاري».

وصف النسخة: في ثلاثة مجلدات: الأول (١٧٨) لوحة، برقم (٣٠٦٩)، والثاني (١٤٥) لوحة، برقم (٣٠٧٠)، والرابع (١٤٨) لوحة، برقم (٣٠٧١)، والمجلد الثالث مفقود من هذه النسخة.

كُتبت بمدرسة سَبْتَة، حاطها اللَّه وحرسها، في صبيحة يوم الأربعاء الثامن عشر من المحرَّم سنة ثِنْتَين وسبعمائة[٢].

والنسخة: فرع عن أصل الفقيه المحدث أبي محمد عبد الحق بن عبد الملك بن بُونَة بن سعيد بن عصام المالقي العبدري، وكان أيضًا أصل الفقيه المحدث العلامة أبي القاسم عبد الرحمن بن عبد اللَّه السُّهيلي.

كما جاء في خاتمتها ما نَصُّه: «كَمُلَ جَميعُ «**كتاب التاريخ الكبير**» لأَبي

---

(١) «أبو ذر الحافظ؛ صاحب التَّصانيف، وراوي «**الصحيح**» عن الثلاثة: المستملي، والحموي، والكُشْمَيهني، أصحاب الفرَبْري.
كان ثقة ضابطا دَيِّنًا فاضلًا، وكان يَذكر أن مولده في سنة خمس أو ست وخمسين وثلاثمائة؛ يشك في ذلك، ومات بمكة لخمس خلوْنَ من ذي القعدة سنة أربع وثلاثين وأربعمائة». «تاريخ بغداد» للخطيب (١٢/ ٤٥٦)، «سير أعلام النبلاء» (١٧/ ٥٥٤)، «تاريخ الإسلام» (٩/ ٥٤٠).

(٢) كتبت عناوين الأجزاء الثلاثة والصفحة الأولى منها بخط مغاير، وقد أفادنا الشيخ محمد السريّع أنها بخط محمّد المظفريّ صاحب القيود الكثيرة على نفائس الكتب الحديثية، له ترجمة في «الضوء اللامع» (٧/ ٧٦).

عبد اللَّه محمد بن إسماعيلَ البُخاري رحمه الله ورضي عنه بكمال هذا السِّفر الرابع، والحمدُ للَّه ربِّ العالمين حمدًا كثيرًا كما هو أهله، وصلى اللَّه على سيدنا محمد خاتم النبيين وعلى آله وأصحابه أجمعين، وسلَّم تسليمًا، وذلك بمدرسة سَبْتة - حاطَهما اللَّهُ وحرسَهما - في صبيحة يوم الأربعاء الثامن عشر لمحرم سنة ثنتين وسبعمائة.

وكانَ في الأصل المنتسخ هذا منه: بلغت المقابلة بالأصل المنتسخ منه، وهو أصل الفقيه المحدث أبي محمد عبد الحق بن عبد الملك بن بُونَة بن سعيد بن عصام العَبْدَري، وكان أيضًا أصل الفقيه المحدث العلامة أبي القاسم عبد الرحمن بن عبد اللَّه السُّهيلي الخَثْعمي بعده. انتهى».

ومقابلة على نُسخ من روايات أخرى، كنسخة أبي القاسم خلف بن قاسم القُرْطبي (ت ٣٩٣ هـ)[١]، ونسخة أبي عبد الله محمد بن أحمد بن يحيى بن مُفرِّج القاضي (ت ٣٨٠ هـ)، وهو يروي «**التاريخ الكبير**» عن شيخه أبي الحسن محمد بن نافع الخُزاعي، عن أبي محمد عبد الرحمن بن الفضل الفَسَوي، عن البخاري[٢].

وأثبت بعض زيادات هذه الروايات بطُرَر النُّسخة، وبعضها أُشِيرَ له

---

(١) «خلف بن قاسم بن سهل بن محمد بن يونس بن الأسود أبو القاسم الأزدي، القرطبي. كان حافظًا للحديث، عالمًا منسوبًا إلى فهمه، وسمع الناس منه قديمًا، وألف كتبًا حِسانًا في الزهد، وخرج من حديث الأئمة حديث مالك بن أنس، وشعبة بن الحجاج.
مولده: سنة خمس وعشرين، وتوفي ليلة الأحد لثلاث عشرة ليلة بقيت من شهر ربيع الأول سنة ثلاث وتسعين وثلاثمائة». «تاريخ علماء الأندلس» لابن الفرضي (١/ ١٦٣).

(٢) «فهرسة ابن خير» (ص٢٥٧).

بزيادة لغير العذري[١]، تلميذ أبي ذر الهَرَوي، وبعضها زيادة لخلف بن قاسم[٢]، راوي «**تاريخ البخاري**»، رواية ابن فارس[٣]، عن أبي الحسن علي بن محمد بن إسماعيل الطُّوسي[٤]، ومعلم عليه بـ: «من ... إلى»، وقد أثبتناها بحاشية النص المحقَّق.

وفي آخرها مجلس ذِكْر أوهامٍ زَعَم عبد الغني أنه استدركها على البخاري في «**التاريخ**».

الحاشية: عليها طُرَر منقولة عن خط الحافظ أبي ذر الهروي.



(١) «الإمام، الحافظ، المحدث، الثقة، أبو العباس أحمد بن عمر بن أنس بن دِلْهاث بن أنس بن فلذان بن عمر بن منيب، العذري، الأندلسي، الدلائي.
مولده في رابع ذي القعدة، سنة ثلاث وتسعين وثلاثمائة.
وحَجَّ به أبواه وهو حَدَثٌ، فقَدِموا مكة في سنة ثمان وأربعمائة في رمضانها، فجاوروا ثمانية أعوام، فأخذ صحيح مسلم عن أبي العباس بن بندار الرازي، ولازم أبا ذر الهروي، وسمع منه صحيح البخاري سبع مرات.
وصنَّف «دلائل النبوة»، و«المسالك والممالك»، وغير ذلك.
مات في شعبان سنة ثمان وسبعين وأربعمائة، وصلى عليه ابنه أنس». «سير أعلام النبلاء» (١٨/ ٥٦٧)، «تاريخ الإسلام» (١٠/ ٤١٧)، «بغية الملتمس» (ص ١٩٥).

(٢) (ج٤/ ق١٢٦/ ب).

(٣) «فهرسة ابن خير» (ص٢٥٧).

(٤) مترجم في «تاريخ بغداد» (١٣/ ٥٤٢).

أسانيد عن أبي العباس السَّراج في هذه النُّسخة

تخلَّل الجزءَ الرابع من هذه النُّسخة أسانيد في صلب التَّراجم، خلَت منها النُّسخة (س)، والنُّسخة (ث).

وجُلُّ هذه جاءت مُسنَدة أو مُعزوَّة إلى أبي العباس السراج، وواحدة منها مُصدَّرة بـ (قال محمد: سمعت أبا العباس يقول: حدثني الدارمي).

وقد وقعت أغلب هذه الزيادات في التراجم التَّالية:

- **مُرَّةُ بْنُ عَطِيَّةَ**. [ج٤/ ٧٥/ أ].
- **مُرَّةُ بْنُ دَبَّابٍ**. [ج٤/ ٧٥/ أ].
- **مُجَالِدُ بْنُ عَوْفٍ**. [ج٤/ ٧٥/ أ].
- **مِنْهَالُ بْنُ عِيسَى، الْعَبْدِيُّ**. [ج٤/ ٧٦/ أ].
- **مُزَاحِمٌ، غُلامٌ كَانَ لِأَبِي الدَّرْدَاءِ**. [ج٤/ ٧٧/ ب].
- **مُغِيثٌ**. [ج٤/ ق٧٨/ أ]
- **مَعْدِي كَرِبَ بنُ سُلَيْمَانَ**. [ج٤/ ٧٩/ أ]
- **مُعَمَّرُ بنُ بَرْعَمَة**. [ج٤/ ٧٩/ ب].
- **مِشْرَسٌ**. [ج٤/ ٨٤/ ب]
- **مُؤَرِّجٌ**. [ج٤/ ٨٥/ ب].
- **النَّضْرُ، إِمَامُ مَسْجِدِ أَبِي عِمْرَانَ الجَوْنِيِّ**. [ج٤/ ٨٨/ أ].
- **هِشامُ بْنُ عَمْرٍو الفَزارِيُّ**. [ج٤/ ٦٢/ ب].
- **هَمّامٌ**. [ج٤/ ١١٠/ أ].
- **يَحْيَى بْنُ النَّضْرِ**. [ج٤/ ١٢١/ ب].
- **يَزِيدُ بْنُ خَالِدِ بْنِ يَزِيدَ بْنِ عَبْدِ اللَّهِ بْنِ مَوْهَبٍ**. [ج٤/ ١٢٥/ أ].

- **يَزِيدُ بنُ نِمْرانَ**. [ج٤/ ١٣٠/ ب].

وفي ترجمة **مصعب بن أبي أميّة** وقع في هامش (ق): «قال أبو العباس: هو مصعب بن عبد الله بن أبي أميّة. ولكنّه هكذا قال محمد».

والذي يظهر أن أبا العباس هو السرّاج، ومحمدًا هو البخاريّ، فهو ها هنا يعلق على كلام البخاريّ.

ومثلًا في ترجمة **مسعود بن واصل** في (ق) زيادة على (س): «روى عنه عمر بن شبّة. قاله أبو العباس». ويظهر أنها من التعاليق التي أقحمت.

وفي ترجمة **معمر بن برعمة** في (ق): «نا أبو العباس، نا الدارمي، نا سليمان بن حرب، نا معمر بن برعمة.... ويروي هشام بن حسان القردوسي، عن معمر بن برعمة: أن عائشة.... رواه الكشي، عن محمد بن بكر، عن هشام بن حسان».

فالذي يظهر من هذا الإسناد والذي يليه أنه من التعاليق التي زيدت على الترجمة، ويتضح ذلك من الإسناد وطبقة رجاله، وما ذكر بعده، واختلافه عما عهدناه من كلام البخاريّ.

وفي ترجمة **هشام بن عمرو الفزاري** أسند البخاريُّ حديث عليّ، ثم جاء بعده في (ق): «قال محمد: سمعت أبا العباس يقول: حدثنا الدارمي، ثنا حبان بن هلال، قال: نا حماد بن سلمة....»، ثم ساق نحو الحديث السابق، وبعده: «قال أبو العباس: قيل لأبي جعفر الدارمي: روى عن هذا الشيخ غير حماد؟ فقال: لا أعلمه، وليس لحماد عنه إلا هذا».

ويتضح من ذلك ما يلي:

قوله: «قال محمد» الظاهر أنه غير البخاريّ، ويؤيد ذلك أن روايته عن السراج عزيزة، والبخاري أرفع من السراج طبقة، وأقدم مولدًا، والإسناد نازل جدًّا بالنسبة للبخاريّ.

وذكر: «قال محمد» في أول الإسناد فيه غرابة، لا سيما في نسخة (ق).

والدارمي من شيوخ البخاريّ، فما ذكر عنه بواسطة أبي العباس من التفرد غريب.

فلذا يظهر أنه أسند في إحدى الروايات في التعاليق وأقحم في (ق).

وفي ترجمة **يزيد بن نمران** في (ق) وقع في أثناء الترجمة: «قال أبو العباس: أظنه موضعين» وليست هذه الزيادة في (ث)، (س). وأبو العباس لم يسبق له ذكر، ويظهر أنها من الطرر التي أقحمها ناسخ (ق) بالأصل.

ثالثًا: النسخة (ش):

مصدر النسخة: مكتبة تشستربتي، بدبلن، برقم (٣٤٣٣)، وقد رمزنا لها بـ (ش)، ولم يُعتمَد عليها في المطبوع، وهي عبارة عن قطعتين[1].

عنوان النسخة: جاء على صفحة العنوان للقطعة الأولى من النسخة: «**الأول من التاريخ الكبير على حروف المعجم، تأليف الإمام أبي عبد الله محمد بن إسماعيل بن إبراهيم بن المغيرة البخاري الجُعفي**».

إسناد النُّسخة: «رواية أبي الحسن محمد بن سهل بن كُرْدي البصري ثم الفَسَوي المقرئ، رواية الحافظ أبي بكر أحمد بن عبدان بن محمد بن الفرج

---

(١) ونشكر الأخ الشيخ أبا عمر بندر القحطاني الذي زودنا بأول مصورة لها، وحثّنا على إخراج الكتاب.

الشِّيرازي عنه، رواية الشيخين: أبي الحسن[١] محمد بن الحسن بن أحمد بن محمد بن أبي علي الأصبهاني[٢]، وأبي أحمد عبد الوهاب بن محمد بن موسى الغَنْدَجاني، جميعًا عن ابن عبدان، رواية الشيوخ العدل أبي الفضل أحمد بن الحسن بن خَيْرُون[٣]، عن الغَنْدَجاني، وأبي علي الأصبهاني، وأبي الحسين المبارك بن عبد الجبار بن أحمد بن القاسم الصيرفي[٤]، وأبي الغنائم محمد بن علي بن ميمون النَّرْسي الكوفي المعروف

---

(١) كذا في الأصل، والذي في كتب التراجم: «أبو الحُسين».

(٢) «الأهوازي؛ المعروف بابن أبي علي الأصبهاني. قال الخطيب: وقد رأينا للأهوازي أصولاً كثيرة سماعه فيها صحيحٌ بخط محمد بن أبي الفوارس، عن محمد بن الطيب البَلُّوطي، وغيره.
وكان سماعه أيضًا صحيحًا لـ «**كتاب تاريخ البخاري الكبير**»، فقُرئ عليه ببغداد عن أحمد بن عَبْدان الشيرازي، ومن أصل ابن أبي الفوارس قُرئ وفيه سماع الأهوازي.
ولد في سنة خمس وأربعين وثلاثمائة. وتوفي في سنة ثمان وعشرين وأربع مائة». «تاريخ بغداد» (٢/ ٦٢٥).

(٣) «أبو الفضل البغدادي الحافظ. ثقة، عدل، متقن واسع الرّواية، كتب بخطّه الكثير. وكان له معرفة بالحديث. روى عنه الخطيب في «**تاريخه**» فوائد.
ولد في جُمادى الآخرة سنة أربع وأربعمائة. وتوفي في رجب سنة ثمان وثمانين وأربعمائة وله أربع وثمانون سنة وشهر». «سير أعلام النبلاء» (١٩/ ١٠٧)، «تاريخ الإسلام» (١٠/ ٥٩٠).

(٤) «أبو الحسين البغدادي؛ المعروف بابن الطُّيوري. كان محدِّثًا مُكثِرًا صالحًا أمينًا، صدوقًا، صحيح الأصول، صيِّنًا، ورعًا، حسن السَّمتِ، وقورًا، كثير الكتابة، كثير الخير، سمع الناس بإفادته من الشيوخ، ومتَّعه الله بما سمع حتى انتشرت عنه الرواية، وصار أعلى البغداديين سماعًا. وُلِد سنة إحدى عشرة وأربع مائة. تُوفي في نصف ذي القعدة سنة خمسمائة عن تسعين سنة». «الأنساب» للسمعاني (٤/ ٢٠٩)، «سير أعلام النبلاء» (١٩/ ٢١٣)، «تاريخ الإسلام» (١٠/ ٨٣٠).

بأُبَيٍّ المقرئ، جميعًا عن أبي أحمد عبد الوهاب بن محمد بن موسى الغَنْدَجاني وحده».

وصف النسخة: عبارة عن قطعتين الأولى تقع في (٢٢٠) لوحة، تبدأ من بداية الكتاب، وتنتهي بترجمة: «**سِنْدِي بن شماسٍ السَّمَّان**».

بخط وسماع: عبد الرحيم بن حمد بن عبد الرحيم بن المِهْتَر النُّهَاوَنْدي[1].

وهي فرع آخر عن أصل الحافظ محمد بن أبي الفوارس، قرأه إمام النحو واللغة والحديث عبد الله بن أحمد، المعروف بابن الخشَّاب (ت ٥٦٧ هـ)، على الحافظ أبي الفضل بن ناصر السَّلَامي، وقُوبل على نسختَيْ أبي الفضل بن شافع، وأبي الفرج بن الجوزي.

وعليها طباق سماع في لوحة [٢٠ أ] نَصُّها:

«صورة التَّسميع في الجزء الأول من الأصل: سَمِع جميع هذا الجزء على الشيخ الأجَلِّ الإمام العالم الحافظ الثقة، ناصر السنة، أبي الفضل محمد بن ناصر بن محمد بن علي السَّلَامي، أسعده اللَّه في الدارين، بما ذُكر في أوله من الإسناد له به بقراءة الشيخ الأجَلِّ الإمام أبي محمد عبد اللَّه بن أحمد بن أحمد بن الخشاب: الشيخُ الإمامُ جمالُ الإسلام أبو العباس أحمد بن بَخْتيَار بن علي بن المَنْدائي الواسطي، وأبو البدر عبد الرحيم بن حمد بن عبد الرحيم بن المِهْتَر النُّهَاوَنْدي، وأبو بكر محمد بن أبي المفاخر بن أبي بكر الزَّنْجَاني المعروف بالسميراني، وأبو يعلى حمزة بن علي بن حمزة بن

---

(١) «أبو البدر الفقيه، قَدِم بغداد، وأقام للتَّفقه على مذهب الشافعي سنين بالمدرسة النظامية، وسمع بها الحديث من جماعةٍ». «ذيل تاريخ بغداد» لابن النجار (٤/ ٨١).

فارس الحَرَّانِيّ، وأخوه أبو الفرج محمد، ومحمد بن عبد الخالق بن أحمد بن عبد القادر بن محمد بن يوسف، وعارض بكتابه، وسَمِع أبو بكر محمد بن أبي غالب بن أحمد الباقِدَارِي من أوله إلى (باب الجيم) في المحمدين، وسَمِع باقيه بقراءة الشيخ أبي الفرج بن الجوزي الواعظ وكمل له جميع الجزء، وسَمِع من أوله إلى باب الجيم في المحمدين: الشيخُ العالمُ الفقيه أبو الفتح يوسف بن محمد بن مقلد الدمشقي وابنه أبو الفتوح عبد السلام، وصاحبه موسى بن إسفنديار بن الحسن الواسطي، ويُونس بن عبد اللَّه الحر الصوفي، وسَمِع جميع الجزء: الشيخ الفقيه أبو المُظَفَّر عبد الخالق بن فَيْرُوز الجوهري الهَمَذاني، وصح ذلك في يوم الأربعاء تاسع شهر رمضان من سنة تسع وأربعين وخمسمائة.

نقل ذلك من الأصل عبد الرحيم بن حمد بن المِهْتَر النُّهَاوَنْدي، والحمد للَّه رب العالمين وصلواته على نبيه محمد وآله الطاهرين».

لوحة [٤٣ أ]: «آخر الثاني من خط ابن أبي الفوارس. صورة السماع في الجزء الأول من نسخة الأصل:

سمع جميع هذا الجزء على الشيخ الأجل الإمام العالم الحافظ الثقة ناصر السُّنة أبي الفضل محمد بن ناصر بن محمد بن علي السَّلَامي، أسعده اللَّه في الدارين بما ذُكر في أوله من الإسناد له به بقراءة الشيخ الأجَلّ الإمام أبي محمد عبد اللَّه بن أحمد بن أحمد بن الخشَّاب: الشيخُ الإمامُ جمال الإسلام أبو العباس أحمد بن بَخْتَيار بن علي بن المَنْدائي الواسطي،

وأبو البدر عبد الرحيم بن حمد بن عبد الرحيم بن المِهْتَر النُّهاوَنْدي، وأبو بكر محمد بن أبي المفاخر بن أبي بكر الزَّنْجَاني المعروف بالسميراني، وأبو يعلى حمزة بن علي بن حمزة بن فارس الحَرَّانِيّ، وأخوه أبو الفرج محمد، ومحمد بن عبد الخالق بن أحمد بن عبد القادر بن محمد بن يوسف، وعارَض بكتابه، وسمع أبو بكر محمد بن أبي غالب بن أحمد الباقِدَارِي من أوله إلى باب الجيم في المحمدين، وسمع باقيه بقراءة الشيخ أبي الفرج بن الجوزي الواعظ، وكمل له جميع الجزء، وسمع من باب الألف في المحمدين الشيخ العالم الفقيه أبو الفتح يوسف بن محمد بن مقلد الدمشقي، وابنه أبو الفتوح عبد السلام، وصاحبه مؤمن بن إسفنديار بن الحسن الواسطي، ويونس بن عبد اللَّه الحُر الصُّوفي، وسمع الجزء الشيخ الفقيه أبو المظفر عبد الخالق بن فيروز الجوهري الهمذاني، وصح ذلك في يوم الأربعاء تاسع شهر رمضان من سنة تسع وأربعين وخمسمائة، نقل ذلك من الأصل عبد الرحيم بن حمد بن المِهْتَر النُّهاوَنْدي، والحمد للَّه رب العالمين، وصلواته على سيدنا محمد النبي وآله».

«صورة السماع في الجزء الثاني من الأصل: سمع جميع هذا الجزء على الشيخ الأجل الإمام الحافظ أبي الفضل محمد بن ناصر بن محمد بن علي، أطال اللَّه عمره، بروايته عن مشايخه كما ذُكر ظاهر هذه الورقة بقراءة الشيخ الإمام السيد أبي محمد عبد اللَّه بن أحمد بن أحمد بن أحمد بن الخشاب: القاضي الأجل جمال الإسلام أبو العباس أحمد بن علي بن بَخْتَيار المَنْدائي، وأبو البدر عبد الرحيم بن حمد بن عبد الرحيم بن المِهْتَر

النُّهَاوَنْدي، وأبو يعلى حمزة بن علي بن حمزة القُبَّيْطي، وأخوه أبو الفرج محمد، وأبو المظَفَّر عبد الخالق بن فيروز بن عبد اللَّه الجوهري، وأبو يحيى زكريا بن عيسى بن فارس الباورذانجي، وأبو بكر محمد بن أبي المفاخر بن أبي بكر الزَّنْجَاني، وأبو الفتح إسماعيل بن محمد بن محمد المَرْوَزي، ومسعود بن علي بن عُبيد اللَّه بن أحمد بن النادر الصَّفار، وكتب السماع وسمع من أوله إلى ترجمة محمد بن مِقْسَم المدني: الأجَلّ أبو أحمد عبد الوهاب بن علي بن علي الأمين، وعثمان بن حسن بن علي التِّكْرِيتِيّ، ومحمد ابن الشيخ عبد الخالق بن أحمد بن يوسف، وسمع من محمد بن قيس المدني إلى آخر الجزء: أبو الرضا أحمد بن طارق بن سِنان التاجر، وأبو عبد اللَّه محمد بن أحمد بن هبة اللَّه بن تَغْلِب الفِزْرَاني، وسمع من أول الجزء إلى محمد بن مقسم المدني، ومن حديث محمد بن بشر، عن ابن الحنفية إلى آخر الجزء: سالمُ بنُ علاق بن مفلح البدوي، وذلك في رمضان من سنة تسع وأربعين وخمسمائة.

نقله ابن المِهْتَر النُّهَاوَنْدي، والحمد للَّه وحده، وصلواته على نبيه محمد وآله».

لوحة [٩٣ أ]: «آخر الرابع من أجزاء ابن شافع.

سمع الجزءَ الرابع من «**كتاب التاريخ الكبير**» للبخاري على الشيخ الحافظ أبي الفضل محمد بن ناصر، أيَّده الله، بقراءة الشيخ الإمام أبي محمد عبد الله بن أحمد بن الخشاب النحْويِّ: أبو أَحمدَ عبدُ الوهاب بن علي بن علي، وأبو البدر عبد الرحيم بن حمد بن عبد الرحيم بن المِهْتَر النُّهَاوَنْدي،

وأبو يعلى حمزة بن علي بن حمزة بن القُبَّيْطي، وأخوه أبو الفرج محمد، وأبو عبد الله محمد بن أحمد بن عبد الله الفِزْرَاني، وأبو بكر محمد بن أبي المُفَاخر الزَّنْجَاني، وعمر بن الحسن بن علي [...]، ومسعود بن علي بن عبد الله بن أحمد بن النادر الصَّفار، وأحمد بن بَخْتَيار بن علي بن المَنْدائي الواسطي، وهذا خطه، وذلك في مجلسين أحدهما الأربعاء الثامن والعشرين من شوال من سنة تسع وأربعين وخمسمائة، وصلى الله على سيدنا محمد [...] الأكرم».

لوحة [١١٦ ب]: «سمع جميعه على الشيخ الإمام الأجَلّ العالم الحافظ ناصر السُّنة أبي الفضل محمد بن ناصر بن محمد بن عليّ السَّلَامي، أدام اللَّه فضله، بالرواية المذكورة في أول الكتاب، بقراءة الشيخ الأجَلّ العالم أبي محمد عبد اللَّه بن أحمد بن أحمد بن الخشاب: القاضي الإمامُ الأجلُّ أمينُ الدين جمال الإسلام أبو العباس أحمد بن بَخْتَيار بن علي بن المَنْدائي الواسطي، وضياء الدين أبو أحمد عبد الوهاب بن علي بن علي الأمين، والسادة الأئمة: مسعود بن علي بن عُبيد اللَّه بن أحمد بن النادر الصَّفار، وهو كاتب السماع في الأصل، وأبو يعلى حمزة بن علي بن حمزة بن القُبَّيْطي الحَرَّانِيّ، وأخوه أبو الفرج محمد، وأبو عَمرو عثمان بن حسن بن علي التِّكْرِيتِيّ، وأبو يحيى زكريا بن عيسى بن فارس الباورذانجي، وأبو عبد اللَّه محمد بن أحمد بن هبة اللَّه بن تغلب الفِزْرَاني، وأبو بكر محمد بن أبي المفاخر بن أبي بكر الزَّنْجَاني، وأبو بكر محمد بن أبي

غالب بن أحمد البَاقِدَارِي، وسمع مع الجماعة كاتب الأسماء الفقير إلى رحمة اللَّه تعالى: عبد الرحيم بن حمد بن عبد الرحيم بن المِهْتَر النُّهَاوَنْدي، وسمع من أوله إلى جَعْدَة الجُهَني، ومن الحارث بن جُمْهان إلى آخر الجزء: الشيخ سالمُ بن علاق بن مفلح بن راشد البدوي، ومن الحارث بن جُمْهان إلى آخر الجزء: قاسمُ بنُ أبي السعادات بن المعلم الدواليبي، وذلك في يوم الأربعاء والخميس الثامن والتاسع والعشرين من شوال من سنة تسع وأربعين وخمسمائة. والحمد للَّه رب العالمين، وصلواته على سيدنا محمد النبي وآله أجمعين».

لوحة [١٣٩ أ]: «آخر السادس من نسخة أبي الفضل بن شافع. سمع جميع السَّادس على الشيخ الإمام الأجل الحافظ الثقة ناصر السُّنة أبي الفضل محمد بن ناصر بن محمد بن علي أيده الله، بقراءة الشيخ الإمام أبي محمد عبد الله بن أحمد بن الخشاب:

صاحبه القاضي الإمام الأجَلّ أمين الدين جمال الإسلام أبو العباس أحمد بن بَخْتَيار بن علي المَنْدائي الواسطي أمتع الله به، والشيوخ الأئمة: أبو أحمد عبد الوهاب بن علي بن علي الأمين، وأبو الفضل مسعود بن علي بن عُبيد الله بن النادر الصَّفار، كاتب السماع في الأصل، وأبو يعلى حمزة بن علي بن حمزة بن القُبَّيْطي، وأخوه أبو الفرج، وأبو بكر بن أبي غالب الباقِدَارِي، وأبو بكر بن أبي المفاخر الزَّنْجَاني، وأبو عَمرو عثمان بن حسن التِّكْرِيتِيّ، وأبو عبد الله بن تغلب الفِزْرَاني وإبراهيم بن محمود بن الشعار

وسالم بن علاق بن مُفْلِح بن راشد البدوي وكاتب السماع، سمع الجماعة: عبد الرحيم بن حمد بن عبد الرحيم بن المِهْتَر النُّهَاوَنْدي، وذلك في مجلسين آخرهما يوم الأربعاء سادس ذي القعدة من سنة تسع وأربعين وخمسمائة ...».

لوحة [١٦٢ ب]: «آخر السَّابع عشر من نسخة أبي الفضل ابن شافع.

سمع الجزء السابع على الشيخ الإمام الأَجَلّ العالم الحافظ ناصر السنة أبي الفضل محمد بن ناصر بن محمد بن علي أدام اللَّه تأييده بالرواية المذكورة في أول الكتاب، بقراءة الشيخ الإمام أبي محمد عبد اللَّه بن أحمد بن أحمد بن الخشاب صاحب الكتاب: القاضي الإمامُ الأَجَلُّ أمينُ الدين جمال الإسلام أبو العباس أحمد بن بَخْتَيار بن علي المَنْدائي، أمتع اللَّه به، وكاتب التَّسميع عبد الرحيم بن حمد بن عبد الرحيم بن المِهْتَر النُّهَاوَنْدي، وسمِع من أول الجزء السابع من أصل ابن أبي الفوارس إلى آخر الجزء: الفقيهُ محمد بن علي بن محمد الهَمَذاني، وكمل الجزء في يوم الأربعاء ثالث عشر ذي القعدة من سنة تسع وأربعين وخمسمائة. والحمد اللَّه رب العالمين، وصلواته على سيّدنا محمد النبي وآله الطيبين بمدينة السَّلام.

وسمع من أول السَّابع إلى آخر الجزء السادس من أجزاء أبي الفتح بن أبي الفوارس المشايخ السادة الأئمة: عبدُ الوهاب بنُ علي بن علي الأمين، وأبو الفضل مسعود بن علي بن عُبيد اللَّه بن النادر الصَّفار، وأبو بكر محمد بن أبي غالب الباقِدَارِي، وهو علم على موضعه في أصل ابن شافع،

وسمع أيضًا أبو عَمرو عثمان بن حسن التِّكْرِيتيّ، وأبو يعلى حمزة ابن القُبَّيْطي الحَرَّانِيّ، وأخوه أبو الفرج، وإبراهيم بن محمود بن الشَّعار، وقرأ ابن النادر الصَّفار بقية الجزء السَّابع، فتم لسماعه سماع جميعه في يوم الأحد سابع عشر ذي القعدة من سنة تسع وأربعين وخمسمائة».

لوحة [١٨٨ ب]: «آخر الثامن من نُسخة أبي الفضل ابن شافع، وآخر السابع عشر من نسخة ابن الجوزي».

وكتب أيضًا: «سمع جميع الجزء الثامن على الشَّيخ الإمام العالم الحافظ ناصر السُّنة أبي الفضل محمد بن ناصر بن محمد بن علي السَّلَامي، أدام اللَّه فضله، بقراءة الشيخ الإمام أبي محمد عبد اللَّه بن أحمد بن أحمد بن الخشاب السادة الأئمة: صاحبه القاضي الإمام أمين الدين جمال الإسلام أبو العباس أحمد بن بَخْتَيار بن علي بن المَنْدائي، وأبو أحمد عبد الوهاب بن علي بن علي الأمين، وأبو الفضل مسعود بن علي بن عُبيد اللَّه بن أحمد بن النادر الصَّفار، وهو كاتب السماع في نسخة الشيخ أبي الفضل بن شافع، وأصل الشيخ الموقوف، وأبو بكر محمد بن أبي غالب بن أحمد الباقِدَارِي، وأبو يعلى حمزة بن علي بن حمزة بن القُبَّيْطي، وعثمان بن حسن بن علي التِّكْرِيتيّ، وسالم بن علاق بن مُفْلِح بن راشد البدوي، وإبراهيم بن محمود بن نصر بن الشَّعار، الحَرَّانِيّ، وكاتب الأسماء الفقير إلى رحمة اللَّه تعالى عبد الرحيم بن حمد بن عبد الرحيم بن المِهْتَر النُّهَاوَنْدي، سمع معهم، وسمع من رفاعة بن شَدَّاد الفِتْيانيّ إلى آخر ترجمة

زيد بن عبد الحميد، ومن باب ضاد سعيد الضَّبي إلى آخر الجزء: المشايخ أبو الفتح يوسف بن محمد بن مقلد [...]، وأبو الفرج محمد بن علي بن حمزة بن القُبَّيْطي، وأبو الفتح المثنَّى بن أبي الحُسين الصَّفَّار الموصلي، وممدود بن السلار غسبان الموصلي، [...] بن أحمد بن يوسف الواسطي، ومؤمن بن إسفنديار بن حسن الكرماني، وإبراهيم بن بقاء بن علي الحاجي، وذلك في مجلسين [...]. والحمد للَّه وحده، وصلى اللَّه على سيدنا محمد النبي وآله الطاهرين».

والقطعة الثانية: تقع في (٢٢٧) لوحة، تبدأ أثناء ترجمة: «**شيبة**. سمع محمد بن علي». وتنتهي بترجمة: «عمرو الشامي»، وبينها وبين القطعة الأولى خرم يتمثل في (١١٠) ترجمات.

كتبها: أبو المكارم عبد الوارث بن عبد الرحمن بن عبد الوارث الخليلي القَزْوِيني بعد صلاة العصر يوم الثلاثاء السادس من شهر اللَّه المبارك شعبان، سنة اثنتي عشرة وستمائة، كما في الخاتمة التي نصُّها: «آخر المجلد الثالث من **«كتاب التَّاريخ الكَبير»**.

تأليف أبي عبد اللَّه محمد بن إسماعيل البخاري، وبه تم باب عمرو من كتاب العين من أصل الكتاب، ويتلوه في المجلد الرابع: باب عيسى، أوله: عيسى بن طلحة بن عبيد اللَّه أبو محمد التيمي. إن شاء اللَّه تعالى.

فرغ من تحريره العبد الضعيف الراجي إلى رحمة اللَّه تعالى وغفرانه أبو المكارم عبد الوارث بن عبد الرحمن بن عبد الوارث الخليلي القَزْوِيني بعد صلاة العصر يوم الثلاثاء السادس من شهر المبارك شعبان سنة اثني عشر

وستمائة.

حامدًا ومصليًا على نبيه عليه السلام».

وقد أصاب بعضَ أوراق هذه القطعة رطوبةٌ، انطمس على إثرها بعض النصوص، فصوَّرْنا النسخة كاملة من مصدرها الأصلي بأيرلندا، وكان هذا عونًا لنا بعد اللَّه عز وجل في استدراك جُلّ هذا الطمس، فالحمد للَّه تعالى ذِكْرُه.

أما القطعة الأولى من هذه النُّسخة فورد النصُّ على كونها من رواية محمد بن سهل، عن البخاري.

وأما القطعة الثانية من هذه النُّسخة فبخط مغاير عن القطعة الأولى، وليس بها إسناد لنهتدي من أي رواية هي، لكن ثَمَّ تغايُر بينها وبين النُّسخة التي من رواية ابن فارس المرموز لها بالرمز (ث)؛ وذلك في مادة الترجمة، والرفع في أنساب بعض الرواة، وإغفال بعض التراجم، وزيادة بعضها، فقد تفردت في موضع بذكر هذه التراجم (٧١٠٣-٧١١٣)، هذا بجانب تفرُّدها بتراجم متناثرة.

وقد وقفنا على قرينة قد تدل على كونها من رواية أبي أحمد بن فارس عن البخاري، وهي:

قول أبي بكر الخطيب البغدادي في: (الوهم السابع والثلاثون) من «**المُوَضِّح لأوهام الجمع والتفريق**» (١/ ١٢٤، ١٢٥):

«قال البخاري في (باب الصَّاد): **صالحُ بنُ صالح بن مُسلم بن حيَّان الثَّوريُّ**.

قاله عبدُ الواحد.

ثم قال -يعني البخاري- على إثر هذا الكلام: **صالحُ بنُ صالح بن حَيٍّ الهَمْدانيُّ.**

سمعَ الشعبيَّ، وأبا السفر، وأبا مَعشر، وعونَ بنَ عبدِ الله، والقاسمَ بنَ صَفوانَ.

رَوى عنه الثوريُّ، وابنُ عُيينة.

وهو والدُ عليٍّ والحسن، الكوفيّ، هو مِن ثَوْر هَمْدانَ.

والتفرقة بين الترجمتين وهمٌ؛ لأن صالح بن صالح بن مسلم بن حيان هو صالح بن صالح بن حي الهمداني وليس بغيره.

سمعت أبا القاسم هبة الله بن الحسن الطبري يقول: أبو حي صالح بن صالح بن مسلم بن حيان الثوري من ثور همدان، وهو ابن حي، كوفي، يُلقَّب بحَيَّان. كذا نسَبَه عبد الواحد بن زياد البصري، وهو والد علي والحسن ابنَيْ صالح، وجعلهما البخاري اثنين، قدم هذا إليه نسبه عبد الواحد، ثم قال: صالح بن صالح بن حي. وهو واحد بلا شك.

قال الخطيب: والوهم في هذا الفصل لا يلزم البخاريَّ؛ لأنه ذَكَر صالح بن صالح في كتابه على الصواب في فصل واحد...

وإنما حصل الوهم في رواية علي بن إبراهيم بن الحسين المستمْلِي المعروف بالنَجَّاد، عن أبي أحمد بن فارس الدَّلَّال، عن البخاري، وكان في كتابه: «قاله عبد الواحد» بزيادة هاء، ورأى الناقل هذا الكلام مستقلًّا بنفسه مع ما قبله، فجعل ما بعده استئنافَ كلامٍ وابتداءَ ترجمةٍ أخرى وفصَلَ بينهما

بِدَارَةٍ، كذلك رأيته في أصل شيخنا أبي الحسين محمد بن الحسين بن الفضل القَطَّان، عن المستملي، وعليه عوَّل هبة الله بن الحسن الطبري فيما قاله؛ فإنه كان سمع «**كتاب التَّاريخ**» من شيخنا ابن الفضل.

وقد روى أبو محمد عبد الرحمن بن الفضل بن عبد الله الفَسَوي، عن البخاري في «**كتاب التاريخ**» هذا الفصل في ذكر صالح بن صالح بن حي، كما رواه محمد بن سهل المقرئ عنه على الصواب».

وقد وقع الفصل بين الترجمتين في هذه القطعة كما نصَّ الخطيب.

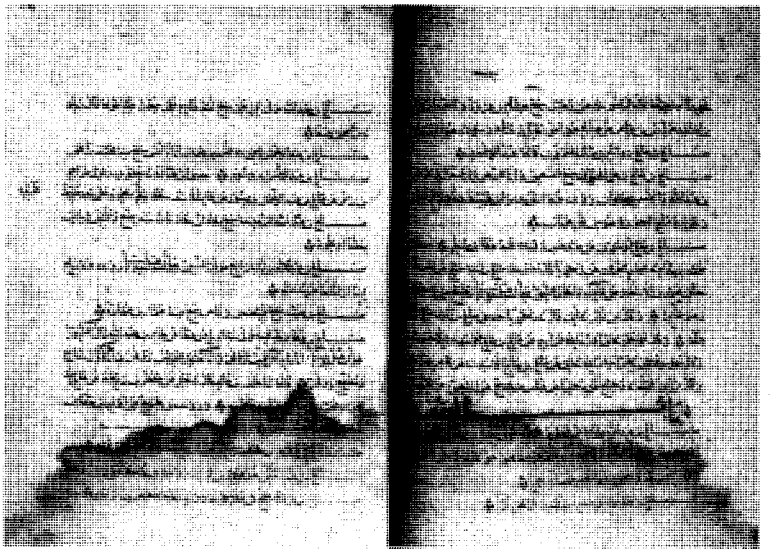

وهو ما قد يدل على كونها من رواية أبي أحمد بن فارس عن البخاري. لكن بمعارضة هذه القطعة بالعديد من التراجم التي اقتبسها الخطيب من رواية ابن فارس تبيّن أنها تخالفها، وبمقارنة بعض التراجم بالتراجم التي نقلها الحافظ ابن عساكر من «**كتاب التاريخ الكبير**»، وساقها في «**تاريخ مدينة دمشق**»، ظهر لنا أن الأقرب أنها من رواية ابن سهل عن البخاري. والله أعلم.

رابعًا: قطعتا نسختي (ز)، (ب):

مصدر النُّسخة: القطعة الأولى من المكتبة الأزهرية بالقاهرة، برقم (١٠٣٦٢)، ورمزنا لها بـ(ز)، ولم تُعتمَد في المطبوع.

عنوان النسخة: جاء على اللوحة الأولى للنسخة: «**الجزء الثالث من كتاب التاريخ الكبير على حروف المعجم. تأليف أبي عبد اللَّه محمد بن إسماعيل بن محمد البخاري**».

إسناد النسخة: «رواية أبي بكر أحمد بن عبدان بن محمد الحافظ الشيرازي، عن أبي الحسن محمد بن سهل المقرئ، عن أبي عبد اللَّه البخاري.

رواية أبي أحمد عبد الوهاب بن محمد بن موسى الغَنْدَجاني، عن ابن عبدان.

ورواية أبي الحسين محمد بن الحسن بن أحمد بن محمد الأصبهاني، عن ابن عبدان أيضًا.

رواية للشيخ أبي طاهر أحمد بن الحسن بن أحمد بن الحسن الكَرَجي الباقِلَّاني عنهما.

ورواية الشيخ أبي الحسين المبارك بن عبد الجبار بن أحمد الصيرفي، عن الغَنْدَجاني وحده.

سماع عبد الوهاب بن المبارك بن أحمد بن الحسن الأَنماطي[١]، نفعه اللَّه بالعلم.

مِلكًا وسماعًا لرزق اللَّه بن الحسين بن المبارك بن أحمد بن الحسن بن البندار الأنماطي، نفعه اللَّه بالعلم والحلم».

وصف النسخة: الجزء الثالث من التاريخ يقع في (٣٣) لوحة، يبدأ بترجمة: «إبراهيم بن محمد، أبي عبد اللَّه النخلي»، وينتهي بـ: «آدم بن الزِّبْرِقان».

بخط وسماع: الحافظ مفيد بغداد عبد الوهاب بن المبارك بن أحمد بن الحسن، أبي البركات الأنماطي.

وعليها خط الإمام العالم الحافظ المسنِد الحجة: أحمد بن الحسن بن أحمد بن خَيْرُون أبي الفضل البغدادي[٢]، ونص أنه اكتتب منه نسخة.

الحاشية: على طُرَرِها بعض النقولات من «**مجلس أوهام البخاري في**

---

(١) «أبو البركات الحافظ؛ مفيد بغداد، سمع الكثير، وحصل العالي والنّازل، وما زال يسمع ويفيد، ويجمع إلى آخر عُمره، وُلِد في رجب سنة اثنتين وستين وأربعمائة. وتُوفي يوم الخميس حادي عشرين محرم من سنة ثمان وثلاثين وخمسمائة».
قال ابن السَّمعاني: «عبد الوهاب الأنماطي حافظ متقِن، كثير السماع، واسع الرواية، جمع الفوائد، وخَرَّج التخاريج، صاحب أصول حسنة، ما بقي من العالي والنازل جزءٌ إلا قرأه، وكان متفرغًا مستعدًّا للتحديث، وكان يُجَوِّزُ الإجازة على الإجازة، وجمع فيه شيئًا، قرأت عليه الكثير». «تاريخ الإسلام» (١١/ ٦٨٥)، «الثقات» لابن قطلوبغا (٧/ ٢).

(٢) قال ابن السمعاني: «ثقة عدل متقن، واسع الرواية، كتب بخطه الكثير، وكان له معرفة بالحديث». «تاريخ الإسلام» (١٠/ ٥٩٠).

التاريخ»؛ لعبد الغني الأزدي[1].

وعليه طباق سماع نصه:

- لوحة [٢ أ]: «سمعت إلى آخره بقراءتي على الشيخ أبي الحسين المبارك بن عبد الجبار، عن الغَنْدَجاني في شعبان في سنة خمس وثمانين وأربعمائة».

لوحة [٣٠ ب]: «بلغ من أوله سماعًا على الشيخ الجليل أبي الحسين المبارك بن عبد الجبار بن أحمد الصيرفي ﷺ، بقراءة صاحبه أبي البركات عبد الوهاب بن المبارك بن أحمد بن الحسن الأنماطي:

أبو طاهر محمد بن أحمد بن محمد الرحبي، والحسن بن أحمد بن الحسن المقرئ، وأبو الحسن علي بن الحسين القَصَّار، وأبو الفضل المبارك بن علي بن المبارك بن حمدان، وأبو محمد أحمد بن شعيب بن الحسن الحربي، وعبد الخالق بن عبد الصمد بن علي بن الحُسين بن البَدِن، وذلك في شعبان من سنة خمس وثمانين وأربعمائة».

لوحة [٣١ أ]: «سمع جميعه على الشَّيخ الجليل أبي طاهر أحمد بن الحسن بن أحمد البَاقِلَّاني، عن أبي الحسين محمد بن الحسن بن أحمد الأصبهاني، وأبي أحمد عبد الوهاب بن محمد بن موسى الغَنْدَجاني، جميعًا عن ابن عبدان، أبو عيسى لُبُّ بن هُود بن لُب الجَاميُّ، وأبو الحسن علي بن الحسين القَصَّار، وأبو البركات محمد بن سعد الغَسَّال، وأبو علي محمد وأبو القاسم هبة اللَّه ابنا الفضل بن عبد العزيز بن الفضل، والحسن بن

---

(١) منها لوحة رقم (١٢ ب).

أحمد بن الحسن المقري، وأبو علي الحسن بن محمد بن الحسن القصار الأنصاري، وسلمان بن عبد اللَّه بن الحسن بن يعلى [...][1]، وأبو الحسن علي بن المبارك الواسطيّ، وابنه أبو الفضل محمد، وعبد اللَّه بن أحمد بن علي [...] بقراءة عبد الوهاب بن المبارك بن أحمد بن الحسن الأنماطي، في صفر سنة ثمان وثمانين وأربعمائة. وسمعه أيضًا إبراهيم بن سُليمان الوَرْدِيسي».

لوحة [٣٠أ]: «قرأ هذا الجزء أجمع على الشيخ الإمام الأوحد الحافظ أبي البركات عبد الوهاب بن أحمد بن الحسن الأنماطي ﷺ: أزهرُ بن عبد الوهاب بن أحمد بن حمزة السباك، وذلك في رجب سنة إحدى وثلاثين وخمسمائة».

لوحة [٣٠أ]: «سمِع جميع هذا الجزء أجمع على الشيخ الإمام الحافظ شيخ الإسلام أبي البركات عبد الوهاب بن المبارك بن أحمد بن الحسن بن بُنْدار الأنماطي، حفظه اللَّه وأبقاه، بقراءة ابن أخيه رزق اللَّه بن الحسين بن المبارك بن أحمد بن الحسن بن البُنْدار: أخته نجيبة، وعلي بن معالي بن أبي عبد اللَّه، وذلك في شعبان سنة إحدى وثلاثين وخمسمائة. وصلى اللَّه على سيدنا محمد النبي وآله وسلم تسليمًا».

لوحة [٣٠أ]: «سمِع جميع هذا الجزء من أوله إلى آخره على الشيخ أبي محمد عبد اللَّه بن عبد الصمد بن عبد الرزاق السُّلمي، عن أبي الغنائم النَّرْسِيّ، بقراءة الشيخ أبي المحاسن عمر بن علي بن الخضر القرشي:

---

(١) ما بين المعقوفين مشكِل في الأصل، ويشبه: «الحربي».

الأَجَلُّ أبو بكر منصور بن نصر العطار، والقاضي أبو القاسم عُبيد اللَّه بن علي بن الفَرَّاء، والشريف أبو الحسن علي بن أحمد بن محمد بن عمر الزيدي، وأبو الرضا أحمد بن طارق بن سِنان القرشي، [...] عبد اللَّه بن محمد [...]، وأبو القاسم [...] عطية، وأبو المعالي أحمد بن يحيى بن هبة اللَّه [...] ويحيى بن مُظَفَّر بن علي بن الحبير، وإبراهيم بن محمود بن الشعار [...]».

القطعة الثانية: نُسخة (ب).

مصدر النسخة: مكتبة خدابخش، باتنا، بالهند، برقم (٩٦١)، وقد رمزنا لها بـ (ب)، ولم يُعتمَد عليها في المطبوع.

وصف النسخة: تقع في (٥٦) لوحة، وهي قطعتان من الكتاب متباعدتان.

القطعة الأولى تقع في (٣٠) لوحة تبدأ من أثناء ترجمة: «**محمد بن عبد العزيز بن عمر الزهري**»، وتنتهي في أول ترجمة: «**إبراهيم بن محمد بن سعد بن أبي وقاص**».

والقطعة الثانية تقع في (٢٦) لوحة تبدأ من أول ترجمة: «**حصين بن منصور الأسدي**»، وتنتهي في أول ترجمة: «**خَلَّاد بن يزيد الجُعْفي**». وهي جزء من النُّسخة الأزهرية عينها، كما سبق.

خامسًا: قطعة نسخة (ظ):

مصدر النُّسخة: مدرسة أبي عُمر بصالحية دمشق، ضمن مجموع برقم (٣٨٠٢)، (٦٦/ ١٥)، وقد رمزنا لها بـ (ظ)، حصل عليها الطابعون لـ «**التَّاريخ**» بعد الانتهاء من طباعة الجزء الأول، وقد عارضوا هذه النسخة

بالمطبوع، وألحقوا الفروق بنهاية الجزء، ورمزوا لها بـ (ظ).

عنوان النُّسخة: جاء على اللوحة الأولى من النُّسخة بخط الحافظ ابن ناصر الدين الدمشقي: «**الجزء الأول من «تاريخ البخاري الكبير»، فيه من المحمدين، رواية أبي الحسن محمد بن سهل المقرئ، عن مؤلفه**».

إسناد النسخة: «رواية أبي الحسن محمد بن سهل المقرئ عن مؤلفه، رواية الحافظ أبي بكر أحمد بن عبدان الشيرازي عنه، رواية أبي أحمد عبد الوهاب بن محمد الغَنْدَجاني عنه، رواية الحافظ أبي الغنائم محمد بن علي بن ميمون النَّرْسي عنه، رواية أبي الحسين عبد الحق بن عبد الخالق بن أحمد عنه، رواية عجيبة بنت أبي بكر بن أبي غالب عنه، رواية زينب بنت الكمال أحمد بن عبد الرحيم عنها إجازة».

وصف النُّسخة: تقع في (١٣) لوحة (٢١٤-٢٢٦)، تبدأ ببداية الكتاب، وتنتهي بأثناء ترجمة: «**محمد بن حصين**»، صفحة العنوان، والشق الأيمن من اللوحة الأولى بخط الحافظ ابن ناصر الدين الدمشقي، وبقيتها لعلها بخط الحافظ الدارقطني.

وقد وقف السَّخاوي على القطعة التي بخط الدارقطني ووصفها بكونها: «**في كراسة ذهَب بعض أطرافها من الحذف**»[1]. وهذا الوصف قد ينطبق على الحالة المادية للمخطوط.

---

(١) «الإعلان بالتوبيخ لمن ذم أهل التوريخ» (ص ٣٦٤). ولعل الصَّواب: «من الحك»، أو: «من الخرق» كما تقدم.

عليها قيد سماع نصه: «سمع الجزء جميعه من الشيخ الإمام الحافظ أبي الغنائم محمد بن علي بن ميمون النَّرْسِيّ... الشيخ الإمام أبو محمد عبد الله بن ... السلماسي، والشيخ الأجلّ أبو الفضل عبد الملك بن علي بن عبد الملك بن محمد بن يوسف، والشيخ أبو عبد اللَّه الحسين بن محمد بن خسرو ... كاتبه حمزة بن محمد بن بحسول الهمذاني وصح سماعهم في ذي القعدة سنة ست وخمسمائة».

وعليه سماعات أخرى ذهب بعضها بذهاب أطراف النُّسخة، وعلى ظهر الجزء قيد إجازة بخط يُوسف بن عبد الهادي المِبرد، ونصُّه: «**إجازة ليوسف بن عبد الهادي**».

سادسًا: النسخة (س)، وفرعها (ص):

مصدر النُّسخة: مكتبة باريس، برقم (٥٩٠٨)، وقد رمزنا لها بـ (س)، ولم تُعتمد في المطبوع، إنما اعتمد على فرع منتسَخ عنها.

عنوان النُّسخة: جاء على اللوحة الأولى من النُّسخة: «**السِّفر الرابع، وهو آخر الديوان فيه من الرجال بقية حرف الواو...**».

إسناد النسخة: وقع في اللوحتين (٢١، ٣٦): «نا محمد، قال: نا محمد، نا محمد بن سَعيد...».

وجاء في ترجمة: «**مرقع بن صيفي.** روى عنه... يونس بن إسحاق» لوحة (٣٥) ما نصه: «كذا في كتاب أبي أحمد بن فارس: يونس بن إسحاق، وعليه: صح».

وما ورد في لوحة [٣٥] من هذه القطعة: «**كذا في كِتاب أبي أحمد بن**

فارس: يُونس بن إسحاق، وعليه: صح» يدلّ على أنها من رواية أبي أحمد بن فارس، وقد سبق ذكر ما فيها.

وصف النُّسخة: السِّفر الرابع من التاريخ، يقع في (٧٦) لوحة، يبدأ بـ: «**باب قبيصة. قَبِيصة بن مخارق**». وينتهي بـ: «**وأم الدرداء الكبرى جَبْرَة بنت أبي حَدْرَد**».

والنسخة: من أوقاف مدرسة دار الحديث الضيائية بسفح جبل قاسِيُون بدمشق، كُتبت سنة خمس عشرة وأربعمائة، كما جاء في خاتمتها التي نصها: «هذا آخر «**كتاب التَّاريخ الكَبير**» على حروف المعجم، وما في آخره من الكنى على ذلك. وذكر مَن عُلمت كنيته على اسمه.

تصنيف أبي عبد اللَّه محمد بن إسماعيل بن المغيرة الجُعْفِي البخاري الحافظ رحمه الله.

وتم في شهر رمضان من سنة خمس عشرة وأربعمائة».

ومقابلة: «**بكتاب القاضي أبي عبد اللَّه محمد بن إسماعيل بن محمد بن فورتش** رضي الله عنه، **وذلك في رجب سنة تسع وثلاثين وأربعمائة، والحمد لله كثيرًا، ولى الله على محمد**». وعلى طرر النُّسخة بعض الضبوط المنقولة عن خط الحافظ الدارقطني.

وعليها قيد تملُّك بخط الفقيه الحافظ المحدث الأديب النحوي عبد الحق بن غالب بن عبد الرحمن بن عطية المحاربي، صاحب «**المحرر**

الوجيز في تفسير الكتاب العزيز»[1].

وملحق بها **«كتاب الكنى»** للبخاري، رواية أبي الحَسن الغازي، وقد حُقِّق وأُفرِدَ بمقدمة في المجلد الحادي عشر.

فرعها (ص):

مصدر النُّسخة: الآصفية، حيدرآباد، بالهند، برقم (٤٢٤) وقد رمزنا لها بـ(ص)، وهي المرموز لها في المطبوع بالرمز (صف).

عنوان النُّسخة: جاء على اللوحة الأولى للنسخة: «**الجزء الرابع من التاريخ الكبير، تأليف الشيخ الإمام الحافظ الناقد الجهبذ أبي عبد اللَّه محمد بن إسماعيل البخاري، تغمَّده اللَّه تعالى برحمته وأسكنه فسيح جنته بِمَنِّه وكرمه، آمين**».

وصف النُّسخة: فرع عن نُسخة باريس، وفي خاتمتها: «كان الفراغ من كتابة هذا الجزء نهار السبت شهر رمضان المعظَّم من شهور ألف ومائة وواحد على يد الفقير ...[2] الدار، كتبه لنفسه ولمن شاء اللَّه تعالى من بعده، وكتبته من نسخة بخط مغربي تاريخ كتابتها في شهر رمضان من سنة خمس عشرة وأربعمائة، وفيها سقم وتحريف كثير، أصلحت ما قدرت عليه بعد المراجعة والتأمل، وما لم أفهمه علَّمت عليه بصورة (٢) وقُبَالها في الهامش مثلها، ولم أجد نسخة غيرها، وعندي من هذا التاريخ جزء من الشّين من

---

(١) مترجم في «بغية الملتمس» (ص٣٨٩)، و«تاريخ الإسلام» (١١/ ٧٨٧)، وهو يروي التاريخ من طريق ابن سهل كما في «فهرسه» (ص١٠١).

(٢) بياض في النُّسخة بمقدار نصف سطر.

باب شعبة إلى آخر عمر، ومن حرف العين ويليه باب عيسى، يسَّر اللَّه إكماله، آمين».

ولم يُستفد منها سوى في مواضع معدودة.

سابعًا: النُّسخة (ث):

مصدر النسخة: مكتبة سراي أحمد الثالث بإستانبول، برقم (٢٩٦٩)، وقد رمزنا لها بـ (ث)، وقد اعتمد عليها محقِّقو المطبوع من «**التاريخ**» في الجزء الثالث فقط؛ لأنه كان مفقودًا من نسخة آيا صوفيا، وهي المرموز لها في المطبوع بالأصل.

عنوان النسخة: جاء على اللوحة الأولى للنسخة: «**كتاب التاريخ الكبير، للإمام الحافظ الناقد إمام أئمة الحديث بإجماع أهل النقل، وصاحب الصحيح أبي عبد اللَّه محمد بن إسماعيل بن المغيرة بن الأحنف الجعفي البخاري، قدس اللَّه روحه العَزيز**[1]».

إسناد النسخة: هذه النسخة لا يوجد بها إسناد الكتاب إلى المصنف.

رواية النسخة: هذه النُّسخة ليست من رواية ابن سهل[2]، حسب المقارنة بالنُّسخ التي رُويت من طريقه.

وصف النسخة:

نسخة تامة من «**التاريخ**»، تقع في (٣٨٢) لوحة، تبدأ ببداية الكتاب،

---

(١) قوله: «العَزيز» كذا ثبت.

(٢) قال المعلمي: «**الأصل في ذاك الموضع لا يرجع فيما أرى إلى نسخة محمد بن سهل المعتمدة**». حاشية بيان خطأ البخاري في تاريخه (ص٩٠).

وتنتهي بنهايته.

كُتبت ببخارى على يدي محمد بن مسعود البخاري كما جاء في خاتمتها التي نصها: «وقع الفراغ من نسخ هذا الكتاب ظهرة يوم الخميس على يدي أصغر عبيده الراجي رحمة ربه ورضوانه محمد بن مسعود بن علي بن أبي نصر البخاري، بتوفيق اللَّه وعونه في بلده بُخارَى، عمرها اللَّه وصانها عن الآفات».

وملحق بها عدة كتب(١)، وجاء تاريخ نسْخِها في نهاية المجموع، ونصه: «وقد اتفق الفراغ من تحريره على يد من سبق ذكره آنفًا ... وذلك في أواسط شهر ربيع الآخر سنة ست وعشرين وستمائة».

ومقابلة على نسخة أخرى رمز لها الناسخ بالرمز: «خ».

وهي نسخة خزائنية استكتبها يعني الناسخ للشيخ الإمام الأجل العالم العابد الصالح الزاهد شيخ الإسلام... سيف الدين البَاخَرْزي.

وهذه النسخة قد تفردت بالكثير من التراجم والأحاديث، والتصويبات، وقد كانت هذه النسخة خليقةً بأن تُتَّخَذ أصلًا لولا ما يَعتريها من تحريفات. وهذه التحريفات راجعة إلى قلم الناسخ فيما يظهر؛ لكثرة أخطاء النسخة، وعدم إتقانه لنسخ الأصل الذي نقل منه، وكذلك السقط الواقع في عدد من النصوص وبعض الإقحام والتكرار، وبناءً عليه فلا يمكن الاعتماد عليها في إخراج نصٍّ سليم، وقد جهدنا في التنبيه على الصواب في بعض هذه

---

(١) منها: «كتاب التواريخ والأنساب» (٣٨١ ب- ٣٩٩أ)، و«الكنى والأسامي» لمسلم (٣٩٩أ – ٤٥٩ب)، و«متشابه الأسامي» (٤٦٢أ – ٥٢٦أ)، و«ذِكر اسم كل صحابي روى عن رسول الله ﷺ أمرًا أو نهيًا»، لأبي الفتح الأزدي (٥٢٦ب – ٥٣٢ب).

المواضع، ووضعناه بين معقوفين.

وعلى ظهرها عدة تملُّكات نصها: «الحمد للَّه. في نوبة العبد المعترف بذنوبه إبراهيم بن المُلَّا[1] أحمد بن الملا محمد الشهير بابن الملا، لطف اللَّه به، وبأصولهِ، وبفرُوعهِ، وبالمسلمين».

«ثم ملكه من فضل اللَّه تعالى فقير عفوه وغفرانه إبراهيم بن أبي النمر بن عبد الرحمن البتروني، ثم الحلبي العلواني الحنفي، عامَلَه مولاه بلطفِه الخفيّ، وأجراه على عوائد بِرِّه الوفيّ، في شهر جمادى الآخرة من شهور سنة أربعين وألف، والحمد للَّه وحده، وصَلّى اللَّه على مَن لا نبي بعده، وعلى آله وصحبه وجنده وسلم وشرف وعظم».

«في نوبة الفقير إلى رحمة اللَّه تعالى محمد بن الحسين بن عبد الحميد العَلَوي الحسيني النسَّابة بحق الابتياع في ثاني عشر المحرم... عشرة وسبعمائة... خوارزم...».

«في نوبة الفقير إلى رحمة اللَّه تعالى حُسين بن عبد الحميد بن محمد بن عبد الحميد العلوي الحسيني النَّسابة».

ثامنًا: النُّسخة (غ):

مصدر النُّسخة: خِزانة الأمير الْمُرَابِطيِّ علي بن يُوسف بن تَاشفين، بمرَّاكُش، برقم (٦٨٢)، ورمزنا لها بـ (غ)[2].

---

(١) من هواة جمع نفائس النُّسخ الخطية. مترجم في «خلاصة الأثر» للمحبي (١/ ١١).

(٢) والشكر موصول للدكتور محمد الطبراني والشيخ محمد السريّع واللذان كانا سببًا في الدلالة وتصوير هذه النسخة.

عِنوان النُّسخة: جاء على ظَهْرِيَّتِها: «**الجزء الأول من «تاريخ البخاري» في أسماء الرجال على حروف [المعجم]**

في هذه الجزء من الحروف الألف [والباء والتاء والثاء] والجيم».

إسناد النسخة: لوحة: [٢أ]: «حدثنا أبو بكر محمد بن [أحمد بن موسى بن هارون] الأنماطي، قال [نا] أبو محمد عبد الرحمن بن الفضل بن عبد الله الفارسي من أهل فسا [بمكة] من سنة [ثمان] وثلاثمائة، قال: حدثنا محمد بن إسماعيل بن إبراهيم بن مغيرة البخاريُّ».

وأبو بكر هذا لم نقف له على ترجمة، وإنما له ذكر في بعض الأسانيد وأنه جاور بمكة[(١)]. وذكر ابن الفرضي من تلاميذه عبد الرحمن بن أحمد، أبا المطرف، وعتاب بن بشر الغافقي[(٢)].

رواية النُّسخة: «**رواية أبي محمد عبد الرحمن بن الفضل بن عبد الله الفارسي، عن أبي عبد الله البخاري**». ويبدو أنها معارضة بـ: «**رواية أبي أحمد بن فارس، عن أبي عبد الله البخاريّ**».

وصف النُّسخة: الجزء الأول من «التَّاريخ الكبير»، يقع في (١٤٠) لوحة، يبدأ ببداية الكتاب، وينتهي بـ «(بابُ جُبَيْرٍ)

....

جُبَيْرُ بنُ نُفَيْرٍ الحَضْرَمِيُّ، أبو عبدِ الرَّحمنِ.

سَمِعَ أبا الدَّرْدَاءِ، وأبا ذَرٍّ.....».

---

(١) انظر: «الزهد» للبيهقي (ح ٧٠٣).

(٢) «تاريخ علماء الأندلس» (١/ ٣٥٠، ٣٩٢).

تاريخ نسخها: لم يكتب في الجزء الأول ما يدلّ على التاريخ بالتحديد، لكنها يبدو أنها من منسوخات آخر القرن الرابع[١]. والله أعلم.

حالة النُّسخة: جَيِّدة، وقد أضرت بها الأَرَضَة ضررًا بالغًا؛ مما أذهب النَّفعَ بها في مواضع كثيرة، والصُّورة المعتمدة في التَّحقيق ملونة وبدقة عالية.

تعليقات: كُتب على الحاشية حِذاء ترجمة: [٨٧٩] إبراهيمُ بنُ إسحاقَ: «قال ابن أبي حاتم: مجهول».

وكُتب أيضًا حذاء ترجمة: [١٤٧٩] أحمدُ بنُ حُمَيْدٍ القُرَشيُّ، مَوْلاهُمْ، الكُوفيُّ، خَتَنُ عُبَيْدِ اللَّهِ بنِ موسى. «[...] يُعدّ في المكيين».

وكُتب أيضًا عند ترجمة: [١٩٤٣] بُرْدُ بنُ أَبي زِيادٍ، أَبو عُمرَ.

عنْ بُرْدِ بنِ أَبِي زِيادٍ -أَخو يَزيدَ يزيد بن أبي زياد- عنْ أَبِي فَاخِتةَ. ما نصه: «أبو فاختة سعيد مولى أم هانئ».

علامة الحمرة بهذه النسخة: لاحظنا وجود خط عريض أحمر على بعض التراجم، وهذا من طرائق الحفاظ في الانتخاب كما بينه التّقي ابن الصلاح[٢].

وبعد تتبع ظهر أن بعض العلماء ممن اعتنى بتراجم رجال «الجامع الصَّحيح» لأبي عبد الله البخاري قد انتخب هذه التراجم، فكل ترجمة علم عليها بعلامة الحمرة لا تخرج عن كون الرواي من رجال البخاري في «الجامع الصَّحيح».

طباق السَّماع: في خاتمة النُّسخة بخط حافظ الأندلس في عصره

---

(١) من إفادة الشيخ طارق بوزكيه في مدارسة معه.

(٢) «معرفة علوم الحديث» (ص٢٥٠).

ومُؤرِّخها ومُسندها أبي القاسم خَلَف بنِ عبد الملك بن مسعود ابن بَشْكوال الأنصاريِّ القُرْطُبيِّ، ونصه: «...الفقيه الحافظ المحدث أبا محمد عبد الله بن محمد بن أبي القاسم .... وهو كتاب صاحبنا أبي الحسن علي بن.... المقرئ رحمه [الله]. قاله خلف بن عبد الملك بن بشكوال وكتب بخطه في .... وخمسمائة. والحمد لله حق حمده وصلى الله على محمد [وآله].... [العذري]»[1] قراءة عن أبي ذرّ عن أبي بكر بن عبدان....».

وكتب على ظهريّة النسخة: «.... قال أبو ذرّ: سمعت أحمد بن عبدان يقول: عرضوا عليّ.....».

تملكات:

على ظهرية النُّسخة: «مال وملكًا لأحمد بن محمد بن الحاج محمد بن أحمد بن صالح بن صالح ابن أُبيّ بن....».

«..... محمد بن عبد الله لطف الله تعالى [به]».

معارضة نسخة (ك)، (ق) بهذه الرواية:

من الجدير بالانتباه أن بعض الأصول الخطيّة قرأها علماء متضلعون، وقابلوها على نسخة أخرى أو أكثر كانت موجودة في عصرهم، وأثبتوا الاختلاف بين الأصول بالطرر[2]، وهذا ما فعله الحافظ ابن باز الموصلي حيث عارض نسخته (ك) بهذه النسخة أو ما يرجع إليها، وأثبت فروقها بحاشية أصله.

وسبق أن أشرنا عند توصيف الأصل الخطي المرموز له بـ (ق) أنه

---

(١) وابن بشكوال يرويه من طريقه، «الآثار المروية» ح/ ١٢٦.

(٢) «تعليقة في منهج البحث وتحقيق المخطوطات»للعمري (ص٧٧).

مُعارض على نُسخ من روايات أخرى، منها نُسخة خلف بن قاسم القُرْطبي، ونُسخة ابن مُفرِّج القاضي.

أما خلف فروايته لـ «تاريخ البخاري» من جهة ابن فارس، وأما القاضي ابن مُفرِّج، فروايته من جهة عبد الرحمن بن الفضل الفسوي[1].

وأشرنا إلى أن الجزء الرابع من نُسخة (ق) تخلله بعض الزيادات في صلب التراجم، وهذه الزيادات جاءت مسندة أو معزوة إلى السَّراج، وواحدة منها مُصدرة بـ «قال محمد: سمعت أبا العباس السراج....».

والذي يبدو أن هذه المعارضات والزيادات بعضها يرجع إلى هذه النُّسخة، وأن ناسخ (ق) استفاد منها في إثبات بعض ما زادته من تراجم، فقد جاء في هذه النسخة بعد ترجمة [١٠٤٠] إِبْراهيمُ بنُ مَنِيعٍ. زيادة: «**إبْراهيمُ بنُ مَسْعَدَةَ.**

عَنِ النبيِّ ﷺ، مُرْسَلٌ.

سَمِعَ مِنْهُ مُحمّدُ بنُ مُسلمٍ». وهذه الترجمة عليها في (ق): «من ... إلى».

وفي ترجمة: [٦٩٨] مُحمَّدُ بنُ مُسلِمِ بنِ أَبي الوَضَّاحِ، أَبو سَعيدٍ المؤدِّبُ ....

وعبدَ الكريمِ، وزِيادًا النُّمَيْرِيّ.

زاد في (ق)، (غ): «حدثنا أبو الوليد، قال: نا محمد بن مسلم بن المثنى، هو ابن أبي الوَضَّاح، عن حمادٍ، عن إبراهيم، قال: لَيْسَ فِي سَجْدَتَيِ السَّهْوِ

---

(١) فهرست ابن خير (ص٢٥٧).

سَهْوٌ.

قال محمد: كذا وقع عندي، وفي ابن أبي الوضاح»، وآخره في (غ): «سهو، كذا وقع عندي. قال محمد: في ابن أبي الوضاح نظر»، وجعل هذا الكلام في (ق) بين: «من ... إلى»، وكتب في الحاشية: «ثبت المعلم عليه لغير العذري». وينظر أيضًا ترجمة رقم (٢٨٤).

مُعارضة هذا الأصل برواية أبي أحمد بن فارس:

إن روايات البخاري تختلف فيما بينها، بحيث يتعذر اتصال السماع والقراءة للكثير منها، ومن لم يبين الرواية التي سمع منها أو قرأ فيها فقد تجوز تجوزًا قادحًا في الرواية، وهذا مشابه لـ «كتاب السنن الكبرى» لأبي عبد الرحمن النَّسوي[1].

ولَمّا جرت عادة المحدثين استحسان إثبات الزيادات التي ثَبتت في بعض الروايات دون بعض ناسب إردافها للجمع بين الروايات، فقام راوي هذه النُّسخة بذكر بعض زيادات رواية أبي أحمد بن فارس من «التَّاريخ الكَبير»، وأبو بكر محمد الأنماطي له رواية عن ابن فارس عن البخاريّ[2].

وجرت طرائق المحدثين في تمييز هذه الزِّيادات بأن يُحَوقوا عليها بدائرة (O)، أو بـ «لا» ثم «إلى»، ويكونُ ما يسلُكه من هذه بحُمرةٍ، أو خضرة، أو غيرهما.

ويوضح مرادَه من رَمزٍ، أو لونٍ، بأن يقولَ، مثلاً: قد رَمَزْتُ في كتابي

---

(١) «القول المعتبر» للسخاوي (ص٦٣).

(٢) انظر «ذم الكلام» للهروي (١/ ٥٧)، (٥/ ٣١).

لفلان بكذا، أو أشرتُ لفلان بالحُمرة، أو بالخضرة، أو نحو ذلك بأوّل كل مجلد أو آخِره[١].

والذي يظهر أن أصل راوي النُّسخة كُتب من رواية عبد الرحمن الفسوي، ثم إن الراوي عارض به روايته على رواية أبي أحمد بن فارس، وكتب فيه زيادات أسندها عن ابن فارس، ويظهر من معارضة رواية عبد الرحمن بن الفضل برواية ابن فارس أنها تتفق معها في الأعم الأغلب.

وهذا الصَّنيع يتوافق مع صَنِيع الخطيب البغدادي في نُسخته من «السنن» لأبي داود السجستاني، فقد قال الحافظ ابنُ حجر:

«وَجَدْتُ بخطِّ ابن ناصر -يعني السَّلامي-: كان أصلُ الخطيب الذي حدَّثَ به من «السُّنَنِ» قد كُتِبَ قديمًا من رواية أبي الحسن بن العَبْد، ثمَّ إنَّ الخطيبَ عَارَضَ به روايَتَهُ عن أبي عُمَرَ الهاشميِّ، وغيَّر فيه مواضع، وكتب فيه زياداتٍ، وربما ترك فيه ألفاظًا لا تُغَيِّرُ المعنى على لفظ ابنِ العَبْد؛ فلأجل هذا وقع بين روايته، ورواية أبي عليٍّ التُّسْتَرِيِّ اختلافٌ يسيرٌ لا يَضُرّ»[٢].

بعض زيادات رواية أبي أحمد بن فارس، عن البخاري التي ألحقها راوي الأصل بنسخته:

[١٤٤] مُحمَّدُ بنُ حُذيفةَ بنِ دَابِ.

زاد في خاتمة الترجمة: «حدثنا محمد بن سُليمان أبو أحمد الدلال قال: نا محمد بن يحيى نا يحيى بن أيوب المعافري قال نا محمد بن حجاج

---

(١) «فتح المغيث» (٣/ ٨٤).

(٢) «بَذْل المجهود في خَتْم السُّنن لأبي داود»، للسخاوي، (ص٦٥، ٦٦).

اللخمي [...] بن حراش عن حذيفة قال: قال [...]».

[٢١٨] مُحمَّدُ بنُ رَافعٍ، أَبو عبدِ اللَّهِ، النَّيسابوريُّ.

زاد في خاتمة الترجمة: «قال أبو أحمد محمد بن سليمان بن فارس: صليت على محمد بن رافع وأحمد بن نصر وكان بينهما خمسة أيام [...] بن رافع لخمس».

[٢٨٤] مُحمَّدُ بنُ السائبِ، أبو النَّضرِ الكَلْبيُّ.

زاد في خاتمة الترجمة: «قال أبو أحمد محمد بن سليمان حدثنا الدارمي أحمد بن سعيد قال: حدثنا أبو عاصم قال نا سفيان قال: قال لي الكلبي: قال لي أبو صالح: كل شيء حدثتك عن ابن عباس فهو كذب».

[١٥٠٠] أحمدُ بنُ محمَّدِ بنِ حَنْبلِ بنِ هِلالٍ، أبو عبدِ اللَّهِ الشَّيْبَانِيُّ.

زاد في خاتمة ترجمته: «حدثنا محمد قال: سمعت محمد بن إسماعيل يقول: لما ضرب أحمد بن حنبل كنا بالبصرة وسمعت أبا الوليد يقول: لو كان هذا في بني إسرائيل لكان أحدوثة».

[٥٧٨] مُحمَّدُ بنُ عَمرِو بنِ الحسَنِ بنِ عليِّ بنِ أبي طالبٍ الهاشميُّ، المَدَنيُّ.

زاد في خاتمة ترجمته: «حدثنا محمد قال: سمعت محمد بن إسماعيل يقول: ليس من أبرّ الأمرين الصيام في السفر».

[١٢٨٢] إسْحاقُ بنُ مَنصورٍ السَّلُولِيُّ، الكُوفيُّ.

زاد في خاتمة ترجمته: «أبو عبد الرحمن الكوفي.

حدثنا محمد بن سليمان بن فارس، قال: نا محمد بن خزابة البغدادي،

قال: نا إسحاق بن منصور السلولي سمِع أسباطًا، عن السديّ، عن أبيه، عن أبي هريرة عن النبي ﷺ قال: «الإيمان قيد الفتك لا يفتك مؤمن».

[٢٠٩٨] ثَعْلَبَةُ بنُ بِلالٍ العَبْدِيُّ، الأَعْمى.

زاد في خاتمة ترجمته: «حدثنا محمد، قال: سمعت محمد بن إسماعيل وسئل عن ثعلبة بن ضبيعة، فقال: يختلفون فيه، جعلناه في ضبيعة».

[٩٩] مُحمَّدُ بنُ أبي بُكيرَةَ.

زاد في خاتمة ترجمته: «قال محمد بن إسماعيل: ما أعجب حديث معمر عن غير الزهري. كان لا يكاد يوجد فيه حديث صحيح».

وهذه الزيادة أسندها أبو بكر البيهقيُّ في «الجامع لشعب الإيمان» (٦/ ٤٥٨) من «التَّاريخ الكَبير»، رواية أبي أحمد بن فارس.

[٩١٧] إبراهيمُ بنُ أبي دُلَيلةَ.

قوله: «وبه قال الزُّهريُّ، عن سالمٍ، عن أبيه، عن النبيِّ ﷺ». زاد بعده: «وهذا الصحيح الذي لا شك فيه، وسُئل أبو عبد الله عن حديث يعلى: أصحيح هو؟ قال: نعم».

وآخر هذه الزيادة أسندها أبو بكر البيهقي في «السنن الكبير» (٥/ ٣٠٣) عن «التَّاريخ الكَبير»، رواية أبي أحمد بن فارس.

[١٩٦٩] بُدَيْلٌ.

زاد في خاتمة الترجمة: «قال أبو عبد الله محمد بن إسماعيل: ما رأيت أحدًا أوقر للمحدثين من يحيى بن معين».

وهذه الزيادة أسندها أبو بكر الخطيب في «الجامع لأخلاق الراوي» (١/ ١٨٢) من «التاريخ الكبير»، رواية ابن فارس.

[٢٢٠٩] **جَابِرُ بْنُ يَزِيدَ الْجُعْفِيُّ:**

حدثنا [محمد بن سليمان بن] فارس قال: نا محمد بن رافع قال: رأيت أحمد بن حنبل في مجلس [يزيد بن هارون ومعه كتاب] زهير عن جابر يكتبه. قلت: يا أبا عبد الله، أنت تنهى عن حديث [جابر وتكتبه؟! قال: نعر]فه.

وقد أسندها الخطيب في «الجامع» (٢/ ١٩٢).

القرائن الدالة على أن هذه الرواية ليست من جهة أبي أحمد بن فارس، عن البخاري:

التَّباين في ألفاظ الجرح والتعديل

رقم الترجمة	النص في رواية ابن الفضل الفسوي	النص في روايتي ابن فارس، وابن سهل
[١٠٣]	**مُحمَّدُ بنُ ثابتِ بنِ أَسلمَ البُنَانِيُّ.** تعرف وتنكر حديث هذا الشيخ	**مُحمَّدُ بنُ ثابتِ بنِ أَسلمَ البُنَانِيُّ.** فيهِ نَظرٌ
[١٧٩٦]	**بَكرٌ، أَبو عُتبةَ، الأَعْنقُ.** ... ثنا النَّضرُ بنُ كَثيرٍ، ثِقةٌ، أَبو سَهلٍ، قالَ: حدَّثنا بَكّارٌ... لا يُتَابَعُ عَليْهِ.	**بَكرٌ، أَبو عُتبةَ، الأَعْنقُ.** ... ثنا النَّضرُ بنُ كَثيرٍ، ثِقةٌ، أَبو سَهلٍ، قالَ: حدَّثنا بَكّارٌ... لا يُتَابَعُ عَليْهِ. قال محمد: والنضر يتكلمون فيه.

زيادات في أحكام البخاري على الرواة

رقم الترجمة	النص في رواية ابن الفضل الفسوي	النص في روايتي ابن فارس، وابن سهل
[١٤١٧]	[الأَسوَدُ بنُ][1] ثَعْلَبَةَ. ... قال أبو عبد الله: معافى صدوق.	الأَسوَدُ بنُ ثَعْلَبَةَ. ... -
[١٧٣٥]	بِشرُ بنُ السَّريِّ، أَبو عَمرٍو الأَفْوَهُ، البَصريُّ. ... كان يتكلم، صاحب مواعظ، صاحب خير، صدوق.	بِشرُ بنُ السَّريِّ، أَبو عَمرٍو الأَفْوَهُ، البَصريُّ. ... -

زيادات في إعلال البخاري لبعض الروايات

رقم الترجمة	النص في رواية ابن الفضل الفسوي	النص في روايتي ابن فارس، وابن سهل
[١٣١]	مُحمَّدُ بنُ الحَكَمِ، الكاهِليُّ. ... وقال: نا أَبو نُعيمٍ... فاتِحةَ الكِتابِ، وآيةً. الصحيح عن نوف منقطع.	مُحمَّدُ بنُ الحَكَمِ، الكاهِليُّ. ... وقال: نا أَبو نُعيمٍ... فاتِحةَ الكِتابِ، وآيةً. -
[١٤٨٣]	أحمدُ بنُ يَزيدَ بنِ إبراهيمَ، أبو الحَسنِ الحَرَّانيُّ.	أحمدُ بنُ يَزيدَ بنِ إبراهيمَ، أبو الحَسنِ الحَرَّانيُّ.

(١) قوله: «الأسود بن» سقط من (غ) فأصبحت كالتتمة للترجمة [١٤٢٣].

	...	...
	عن أَنَسِ بنِ مالكٍ قال: أُهْدِيَ لِلنَّبِيِّ ﷺ طَائِرٌ كان يُعْجِبُهُ، فقال: **«اللَّهُمَّ ائْتِنِي بِأَحَبِّ خَلْقِكَ إِلَيْكَ، يَأْكُلُ هَذَا الطَّيْرَ.**	عن أَنَسِ بنِ مالكٍ قال: أُهْدِيَ لِلنَّبِيِّ ﷺ طَائِرٌ كان يُعْجِبُهُ، فقال: **«اللَّهُمَّ ائْتِنِي بِأَحَبِّ خَلْقِكَ إِلَيْكَ، يَأْكُلُ هَذَا الطَّيْرَ.**
	...	...
	لهذا الحديث طرق كلها مراسيل.	-
[١٢٥٥]	**إسحاقُ بنُ عبدِ اللَّهِ العَدنيُّ.**	**إسحاقُ بنُ عبدِ اللَّهِ العَدنيُّ.**
	...	...
	حدَّثنا عمارُ بنُ رُزَيْقٍ، عنْ عبدِ اللَّهِ بنِ عِيسَى، عنْ عِكرمةَ مَولَى ابنِ عَباسٍ، عنْ يَحيَى بنِ يَعمرَ، عنْ أَبِي هُريرةَ، عنِ النبيِّ ﷺ، نَحْوَهُ. قال محمدٌ البخاريُّ: حديث عمار هذا أشبه.	حدَّثنا عمارُ بنُ رُزَيْقٍ، عنْ عبدِ اللَّهِ بنِ عِيسَى، عنْ عِكرمةَ مَولَى ابنِ عَباسٍ، عنْ يَحيَى بنِ يَعمرَ، عنْ أَبِي هُريرةَ، عنِ النبيِّ ﷺ، نَحْوَهُ. -
[١٠١٣]	**إبْراهِيمُ بنُ مَيمونٍ**	**إبْراهِيمُ بنُ مَيمونٍ**
	... عنْ مَسروقٍ، عنْ عَائشةَ، قالتْ [ك/ ١٠٧ب]: مَرَّ بِالنَّبِيِّ ﷺ رَجُلٌ، فَقَالَ: **«بِئْسَ عَبْدُ اللَّهِ، وَأَخُو العَشِيرَةِ»** ... سَمِعَ أَبا الأَحْوَصِ، عنْ	... عنْ مَسروقٍ، عنْ عَائشةَ، قالتْ [ك/ ١٠٧ب]: مَرَّ بِالنَّبِيِّ ﷺ رَجُلٌ، فَقَالَ: **«بِئْسَ عَبْدُ اللَّهِ، وَأَخُو العَشِيرَةِ»** ... سَمِعَ أَبا الأَحْوَصِ، عنْ عُروةَ بنِ المُغيرةِ بنِ شُعبةَ، عنْ عَائشةَ، نَحْوَهُ.

	عُروةَ بنِ المُغيرةِ[1] بنِ شُعبةَ، عنْ عَائشةَ، نَحْوَهُ. قال محمد بن إسماعيل: الوهم من شعبة في «عروة بن المغيرة» أو «مسروق».	
[٧٥٤]	**مُحمَّدُ بنُ مَعدانَ.** قال: خَاصَمْتُ إلى الحَسنِ. رَوَى عَنْهُ مُوسَى بنُ إسماعيلَ. يُعَدُّ في البصريِّينَ. قال أبو عبد الله محمد بن إسماعيل: ابن سيرين والحسن لم يسمعا ابن عباس، إنما لقي ابن سيرين عكرمة بالكوفة فأخذ منه عن ابن عباس.	**مُحمَّدُ بنُ مَعدانَ.** قال: خَاصَمْتُ إلى الحَسنِ. رَوَى عَنْهُ مُوسَى بنُ إسماعيلَ. يُعَدُّ في البصريِّينَ. -
[٧٦٦]	**مُحمدُ بنُ مُقَاتلٍ، أَبو الحَسنِ، المَرْوَزِيُّ.** سَمِعَ ابنَ المُباركِ. ماتَ سنةَ سِتٍّ وعِشرينَ ومِائتينِ، في آخرِها. حدثنا محمد قال: نا أبو عا[صم	**مُحمدُ بنُ مُقَاتلٍ، أَبو الحَسنِ، المَرْوَزِيُّ.** سَمِعَ ابنَ المُباركِ. ماتَ سنةَ سِتٍّ وعِشرينَ ومِائتينِ، في آخرِها. -

(١) في (غ): «بن الزبير».

	قال: نا عبيد] الصيد عن الحسن قال: أدركت ثلاثمائة من أصحاب النبي صلى الله عليه فصح سماعه عندنا من ثلاثين أو أكثر. وابن سيرين أحصى نحوه	



تراجم ليست في هذه الرواية

رقم الترجمة	النص في رواية ابن الفضل الفسوي	النص في روايتي ابن فارس، وابن سهل
[١٤٦]	-	مُحمَّدُ بنُ الحارِثِ بنِ زَهدَمٍ.
[٢٠٨]	-	مُحمَّدُ بنُ رَبيعةَ، أبو عَبدِ اللَّهِ، الكِلَابيُّ، الكوفيُّ، ويُقالُ: الرؤاسيُّ.
[٢١٤]	-	مُحمَّدُ بنُ رَاشِدٍ، مَولَى بَاهِلةَ.
[٢٢٤]	-	مُحمَّدُ بنُ زِيادٍ المَدينيُّ(١)، الأنصاريُّ.
[٢٣٥]	-	مُحمَّدُ بنُ زَيدٍ، أبو عَبدِ اللَّهِ، المَكيُّ.
[٢٤٧]	-	مُحمَّدُ بنُ سَعدٍ.
[٢٧١]	-	مُحمَّدُ بنُ سُليمانَ بنِ عليٍّ [ق/ ٢١] بنِ عبدِ اللَّهِ بنِ عبَّاسٍ.
[٢٧٤]	-	مُحمَّدُ بنُ سُليمانَ.
[٣٠٦]	-	مُحمَّدُ بنُ سُوَيدٍ.
[٣١٣]	-	مُحمَّدُ بنُ سلَّامِ بنِ عبدِ اللَّهِ بنِ زيادِ بنِ عُقَيْلِ بنِ خالدٍ الأيليُّ.
[٣٣٦]	-	مُحمَّدُ بنُ صُهَيْبٍ.
[٣٣٨]	-	مُحمَّدُ بنُ صالحٍ.
[٣٦٢]	-	مُحمَّدُ بنُ أبي طويلٍ.
[٤٨٨]	-	مُحمَّدُ بنُ عبدِ المَلِكِ، أبو إسماعيلَ

(١) في (ك) كتب فوقها: «صح س»، وأشار في الحاشية إلى أنه في نسخة أخرى: «المدني» وضبب عليه. وفي (ش)، (ق): «المدني».

		الواسطيُّ.
[٤٩٣]	-	مُحمَّدُ بنُ عبدِ العزيزِ.
[٥٠٣]	-	مُحمَّدُ بنُ عَبدِ الوهّابِ بنِ عَبدِ المجيدِ الثَّقَفيُّ، البَصْريُّ.
[٥٣٩]	-	مُحمَّدُ بنُ عمرَ.
[٥٨٧]	-	مُحمَّدُ بنُ عَمْرِو بنِ سَعيدِ بنِ العاصِ القُرَشيُّ، الأُمويُّ، حِجازيٌّ.
[٥٩١]	-	مُحمَّدُ بنُ عمرِو بنِ أبي رَزِينٍ.
[٧٣١]	-	مُحمّدُ بنُ أبي مَرْوانَ.
[٧٣٢]	-	مُحمدُ بنُ مَيمونِ بنِ عَجلانَ، الرَّبَعِيُّ، التميميُّ، البصريُّ.
[٧٥٧]	-	مُحمَّدُ بنُ المُتَوَكِّلِ، هوَ مُحمدُ بنُ أبي السَّريِّ، أبو عبدِ اللَّهِ، العَسقلانيُّ.
[٧٥٨]	-	مُحمدُ بنُ مَسْلمةَ.
[٧٦١]	-	مُحمدُ بنُ مُحرزٍ -أو: مُحَرَّرٍ- الضبيُّ.
[٧٧٩]	-	مُحمَّدُ بنُ مُعاويةَ البصريُّ.
[٧٨٠]	-	مُحمدُ بنُ مَعْمَرٍ الغِفَارِيُّ.
[٧٩٥]	-	مُحمَّدُ بنُ نافعٍ.
[٨٢٥]	-	مُحمَّدُ بنُ يَزيدَ.
[٨٢٧]	-	مُحمَّدُ بنُ يَزيدَ بنِ أَبي زِيادٍ، الكُوفيُّ، مَولَى بَنِي هَاشمٍ.
[٨٦٦]	-	مُحمّدٌ الأَعْمَى.

[٨٦٩]	-	مُحمَّدٌ، مَولَى بَني هاشِمٍ.
[٨٨٨]	-	إبراهيمُ بنُ أبي بَكرٍ القُرَشيُّ، الزُّهريُّ.
[٩٢٥]	-	إبراهيمُ بنُ زيدِ بنِ ثابتٍ، هو أُراه إبراهيمَ بنَ فلانِ بنِ زيدِ بنِ ثابتٍ، الأنصاريُّ، المَدَنيُّ.
[٩٣٢]	-	إبراهيمُ بنُ سُوَيدِ بنِ خَلَّادٍ الأنصاريُّ.
[٩٣٦]	-	إبراهيمُ بنُ سالمِ بنِ أَبي أُمَيَّةَ، مولى عمرَ بنِ عُبَيْدِ اللَّهِ القُرَشيُّ، المَدَنيُّ.

الخفض في أنساب بعض الرواة

رقم الترجمة	النص في رواية ابن الفضل الفسوي	النص في روايتي ابن فارس، وابن سهل
[٧٢٩]	مُحمَّدُ بنُ أبي مَرْوانَ[1] الكُوفيُّ.	مُحمَّدُ بنُ مَرْوانَ الكُوفيُّ.
	سَكَتُوا عَنْهُ.	سَكَتُوا عَنْهُ.
	صاحبُ الكلبيِّ.	صاحبُ الكلبيِّ.
	-	مولى الخَطّابيينَ.
[٦٣٢]	مُحَمَّدُ بنُ عِيسَى، القُرَشيُّ.	مُحَمَّدُ بنُ عِيسَى بنِ سُمَيْعٍ، القُرَشيُّ.

زيادات نقدية في قرابات بعض الرواة

رقم الترجمة	النص في رواية ابن الفضل الفسوي	النص في روايتي ابن فارس، وابن سهل
[١١٢١]	إسماعيلُ بنُ سالمٍ الأَسديُّ.	إسماعيلُ بنُ سالمٍ الأَسديُّ.
	يُقالُ: أَخو مُحمّدِ بنِ سالمٍ.	يُقالُ[1]: أَخو مُحمّدِ بنِ سالمٍ.

(١) في النُّسخ الأخرى: «بن مروان».

	ينكر بعض الناس أن يكون أخوه.	-

ترجمة نقل البخاريُّ عن شيخه سنة وفاة وشك فيه لكن الشك محذوف بهذه الرواية

رقم الترجمة	النص في رواية ابن الفضل الفسوي	النص في روايتي ابن فارس، وابن سهل
[٩٨٢]	**إبراهيمُ بنُ عُيَينةَ، أبو إسحاقَ، أخو سُفيانَ، مولى ابن هِلالٍ، من قيسِ عَيلانَ[٢]،كُوفيٌّ.** قال: نا أحمدُ بنُ أبي رَجاءٍ: مات سَنَةَ تِسعٍ وتسعين ومائةٍ.	**إبراهيمُ بنُ عُيَينةَ، أبو إسحاقَ، أخو سُفيانَ، مولى بَني هِلالٍ، من قيسِ عَيلانَ،كُوفيٌّ.** قال لي أحمدُ بنُ أبي رَجاءٍ: مات سَنَةَ تِسعٍ وتسعين ومائةٍ، أو سَبْعٍ وتسعينَ[٣]، شَكَّ مُحمَّدٌ[٤].

زيادة بهذه الرواية تفيد بتحديد شهر الوفاة لأحد الرواة

رقم الترجمة	النص في رواية ابن الفضل الفسوي	النص في روايتي ابن فارس، وابن سهل
[١٥٠٢]	**أحمدُ بنُ نَصْرٍ، أبو عبدِ اللَّهِ النَّيْسَابُورِيُّ.** مات في ذي القعدة سَنَةَ خَمْسٍ وأَرْبعينَ ومائتين.	**أحمدُ بنُ نَصْرٍ، أبو عبدِ اللَّهِ النَّيْسَابُورِيُّ.** مات أُرَاهُ[٥] سَنَةَ خَمْسٍ وأَرْبعينَ[٦].

(١) قوله: «يقال» ليس في (ث).

(٢) كأنها في (غ): «عجلان».

(٣) في (ث): «تسع أو سبع وتسعين ومائة».

(٤) قوله: «شك محمد» ليس في (ث).

(٥) قوله: «أراه» ليس في (ث).

(٦) بعده في (ث)، (ق): «ومائتين».

التَّنبيه على بعض الظَّواهر الواقعة في «التاريخ الكبير»

لاحظنا وجود بعض الظواهر في نسخ «**كتاب التاريخ**» ورواياته كافةً، فرأينا من الجيد التنبيه عليها. وبعضها عبارات تدل على تحري رواة «**كتاب التاريخ**» عن المصنِّف، سيما في التحمل والنقل والأداء، وبعضها أيضًا من المصنِّف، ونحن نذكرها كما وردت:

- **لفظ «العتيق»:**

«ليس في العتيق[١] مقيد»[٢]. «كذا في العتيق»[٣]. «قال أبو عبد اللَّه: ليس بمقيد في العتيق»[٤]. «قال أبو عبد اللَّه: كذا وجدت في الكتاب العتيق»[٥]. «قال أبو عبد اللَّه: لم أجده في العتيق»[٦]. «انظر في الأصل، فإنه كذا في العتيق»[٧]. «قال أبو عبد اللَّه: ليس في العتيق مقيد»[٨]. «لم أجده في العتيق»[٩].

---

(١) قوله: «ليس في العتيق مقيد» من كلام المؤلف، يريد أن هذا الاسم -يعني التَّرجمة- ليس مقيدًا في الكتاب العتيق». فيما قاله الشَّيخ المعلمي في حاشية (٤) من «التاريخ الكبير» (٢/ ١٦٩).

(٢) ترجمة رقم (٢/ ٢٠٧٦).

(٣) ترجمة رقم (٢/ ٢١٨٧).

(٤) ترجمة رقم (٣/ ٣٠٦٣).

(٥) ترجمة رقم (٤/ ٤٠١١).

(٦) ترجمة رقم (٤/ ٤٠٥٦).

(٧) ترجمة رقم (٤/ ٤٢٩٤).

(٨) ترجمة رقم (٤/ ٤٣٥٥).

(٩) ترجمة رقم (٤/ ٤٤٤٢).

«كذا في العتيق»[١]. «هكذا في العتيق»[٢].

- **«رأيتُ بخطه قد غيَّره ومحا»:**

«**صالح بن لبيد النخَعي**. إنما هو ابن أَرْبدَ، رأيت بخطه قد غيره ومحا: لبيد، كتب: أربد»[٣].

- **«كذا في الأصل»:**

«**عمران بن عمران الجُعْفي**. روى عنه محمد بن طلحة بن مُصَرِّف. كذا في الأصل»[٤].



(١) ترجمة رقم (٤/ ٤٦٥٧)، وترجمة رقم (٦/ ٦٤٢١)، وترجمة رقم (٦/ ٦٤٥١)، وترجمة رقم (٦/ ٦٥٢١)، وترجمة رقم (٦/ ٧٠٤٢)، وترجمة رقم (٧/ ٧٩٢٢)، وترجمة رقم (٧/ ٨٠٠١)، وترجمة رقم (٧/ ٨٠٢٦)، وترجمة رقم (٧/ ٨١٢١)، وحاشية ترجمة رقم (٨/ ٩٣٢٠)، وحاشية ترجمة رقم (٩/ ١١٧٧٩)، وحاشية ترجمة رقم (١٠/ ١٢٠٤٣)، وحاشية ترجمة رقم (١٠/ ١٢٣٩٧)، وحاشية ترجمة رقم (١٠/ ١٢٥٩١)، وحاشية ترجمة رقم (١٠/ ١٢٦٤٦)، وحاشية ترجمة رقم (١٠/ ١٢٧٣٧).

(٢) حاشية ترجمة رقم (١٠/ ١١٩٣٢).

(٣) ترجمة رقم (٥/ ٥٦٩٣).

(٤) ترجمة رقم (٧/ ٨٨١٠).

وأخيرًا وليس بِآخر: اللَّهَ أسأل أن يجعلَ هذا العملَ خيرًا وبركةً لَنا، وأن يَجعلَه في ميزان حسناتِنا وحسنات مَن ساعد في إخراجه ونشْره، وأن يرفع درجات الإمام البخاري في علِّيِّين، فقد أتعب من بعده، وسهمه في خدمة السنّة قلّ مثيله.

كما نسأله سبحانه أن يجزي خيرًا الشيخ المعلمي وصحبه الكرام الذين ساعدوه في إخراج هذا الكتاب، واللَّه الموفِّق.

سُبحانَك اللَّهُمَّ وبحَمدِك، أَشهدُ أَن لا إلهَ إلّا أنتَ،
أَستغفرُك وأَتوبُ إليْكَ.



نماذج من الأصول الخطية المعتمدة في التحقيق



نسخة مكتبة فاضل أحمد كوبريلي، ورمزنا لها بـ (ك)

(صفحة عنوان النسخة)



النسخة (ك)

(بداية النسخة)



خاتمة النسخة (ك)

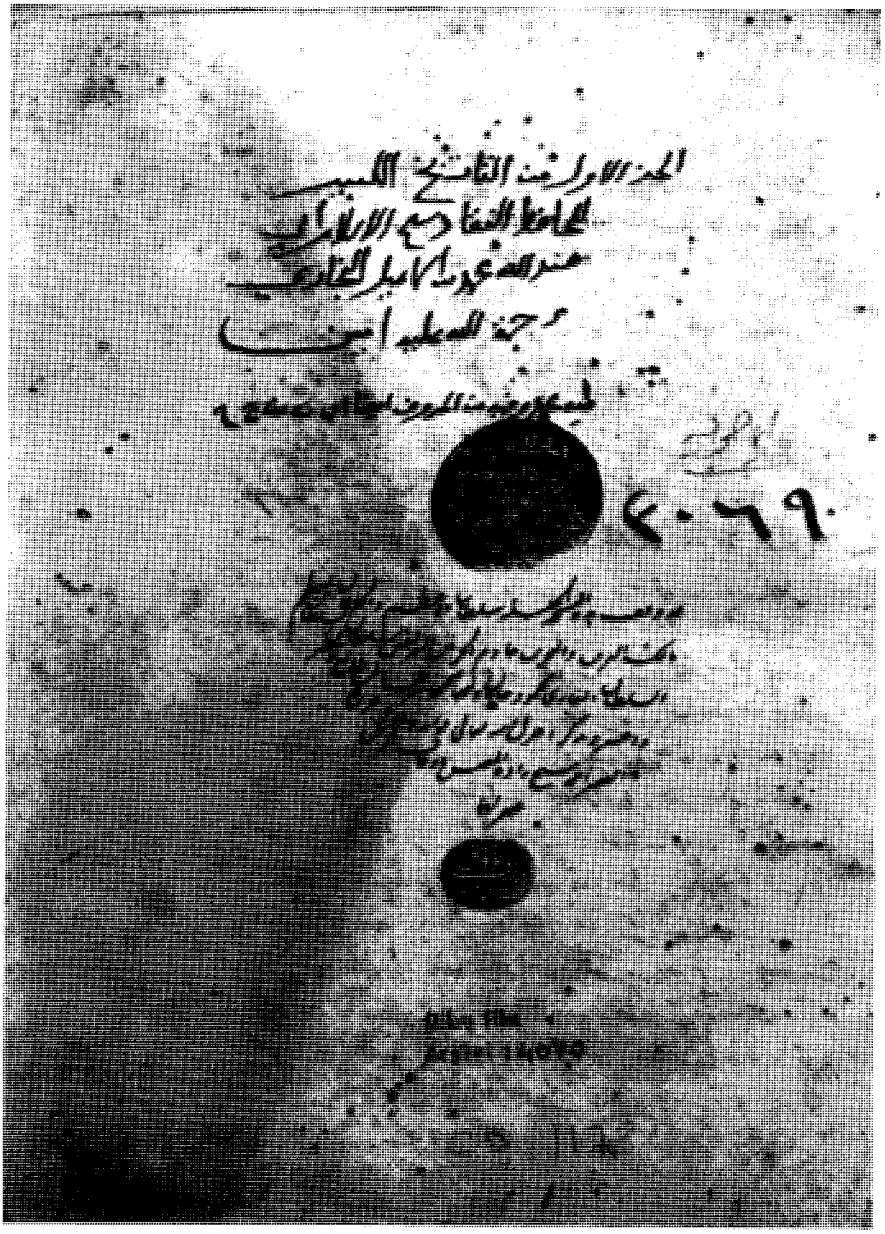

نسخة مكتبة آيا صوفيا، ورمزنا لها بـ (ق) (صفحة عنوان ج١) بخط محمد المظفري والصفحة التي تليها

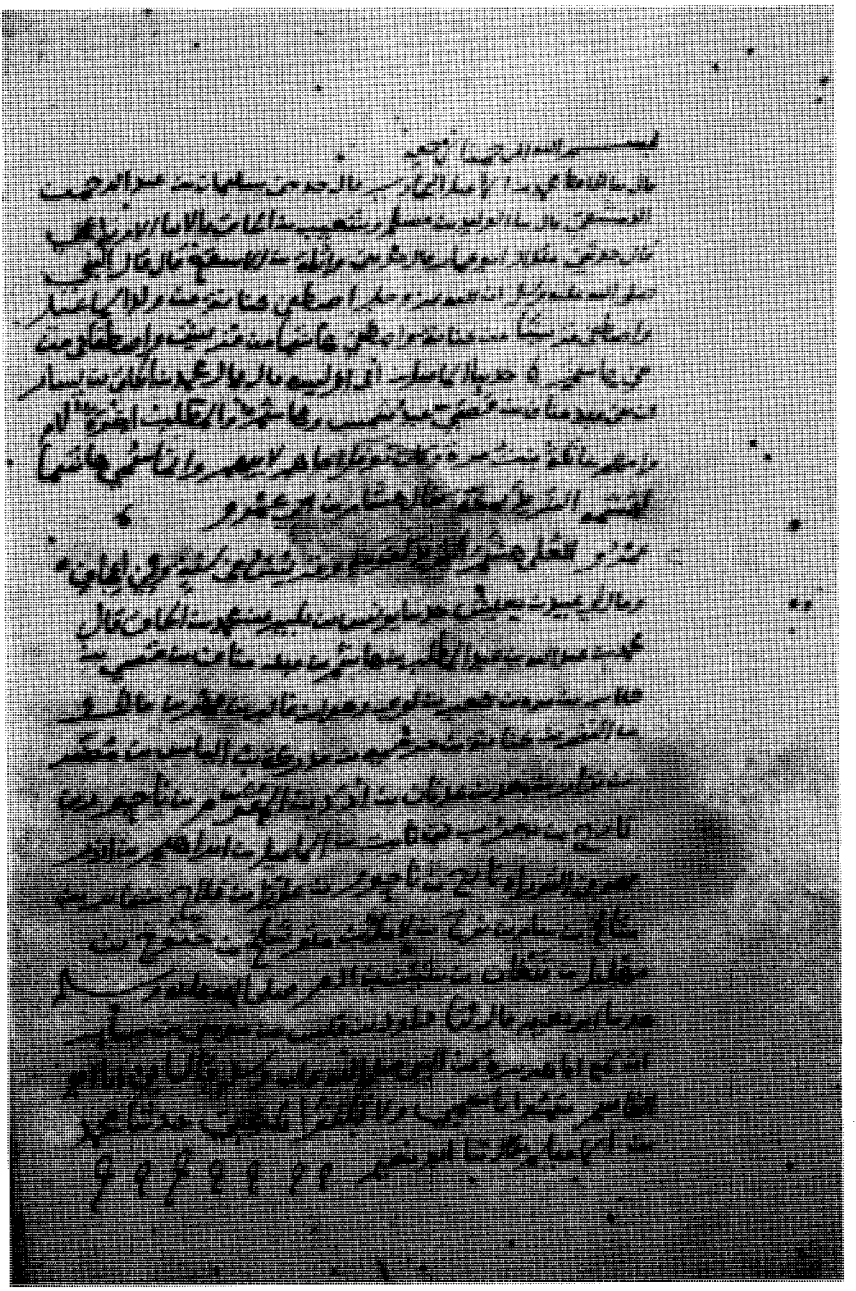

النسخة (ق) (بداية ج١)

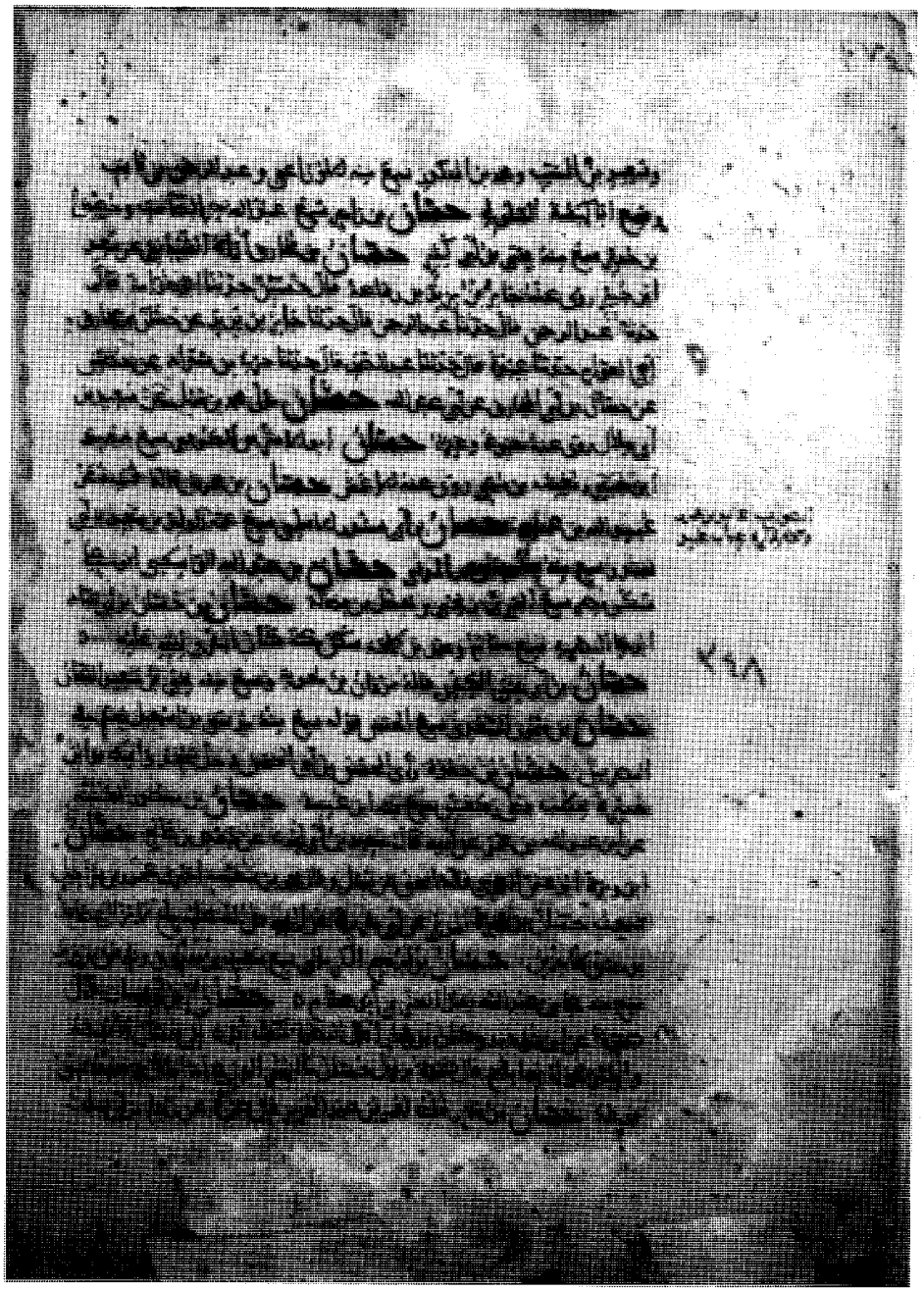

النسخة (ق) (خاتمة ج١)

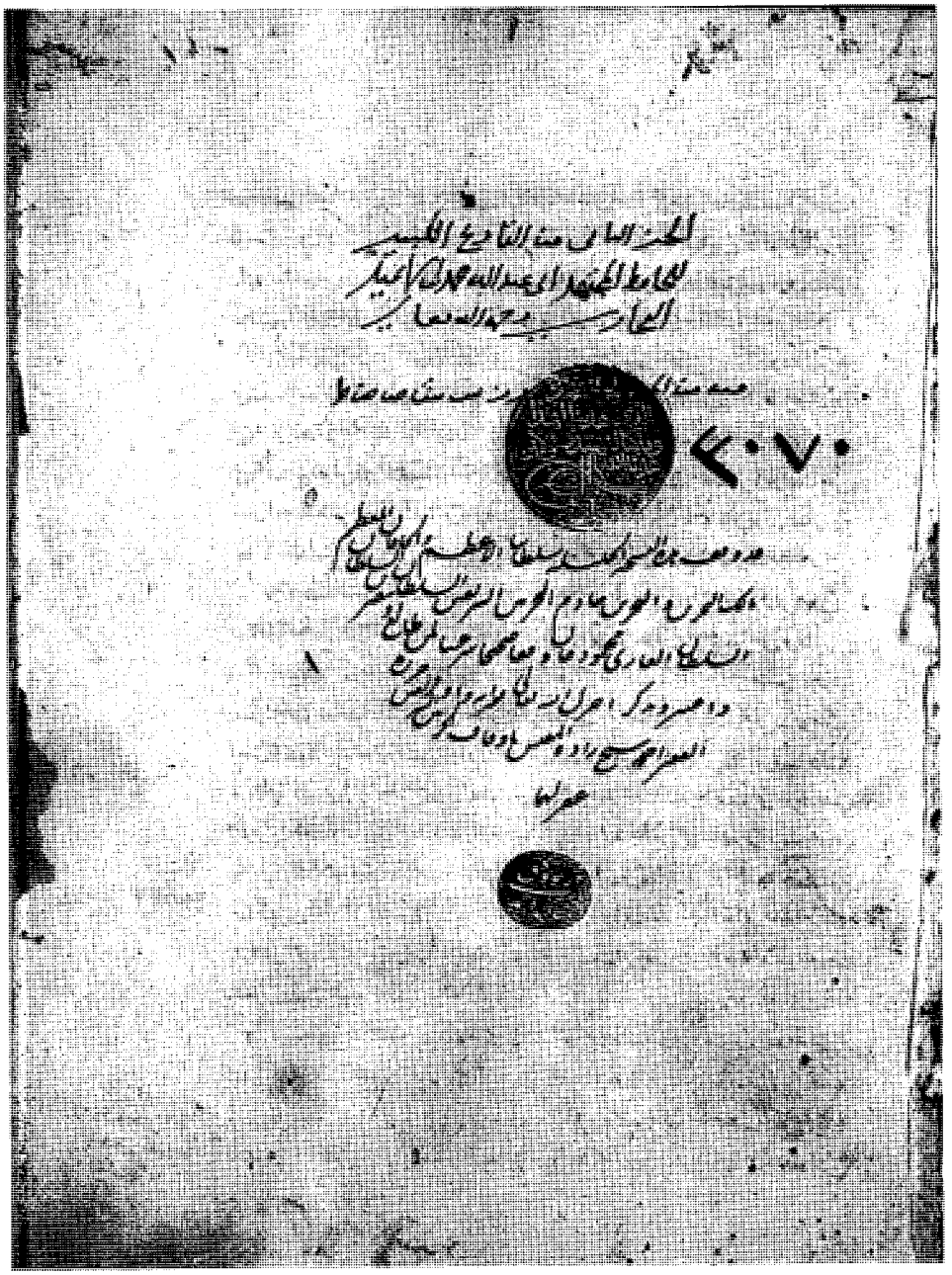

النسخة (ق) (صفحة عنوان ج٢) وهذه الصفحة والتي تليها كتبتا بخط محمد المظفري

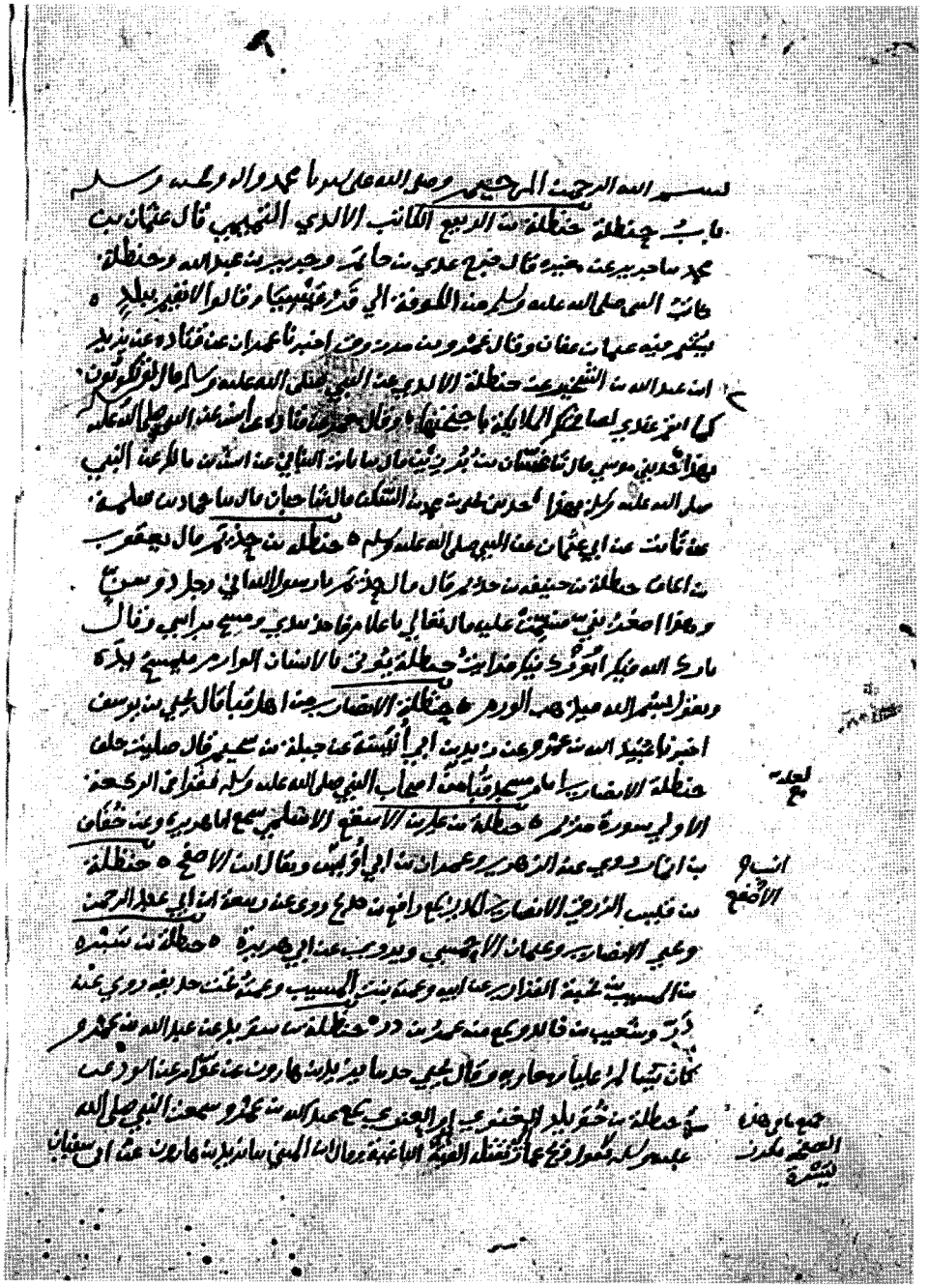

النسخة (ق) (بداية ج ٢)

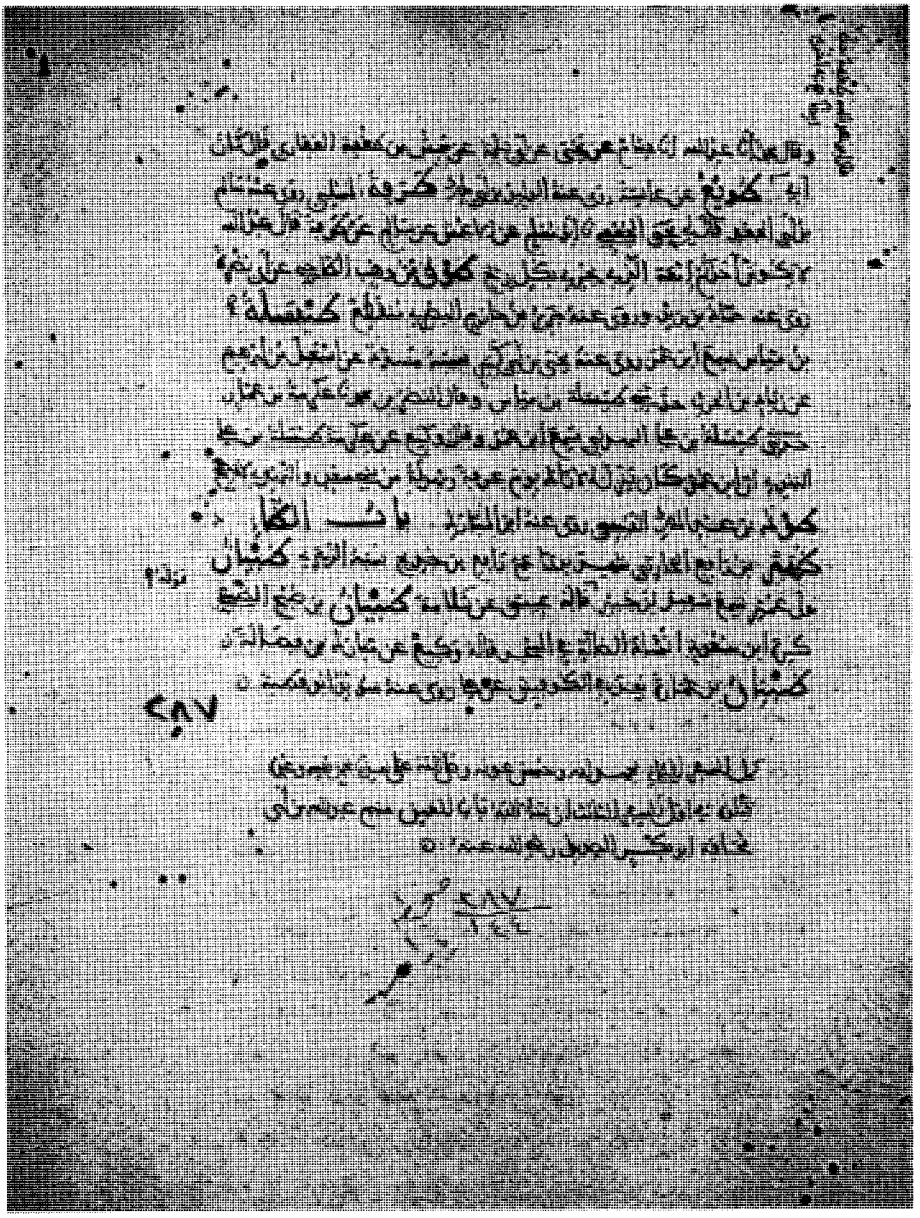

النسخة (ق) (خاتمة ج٢)

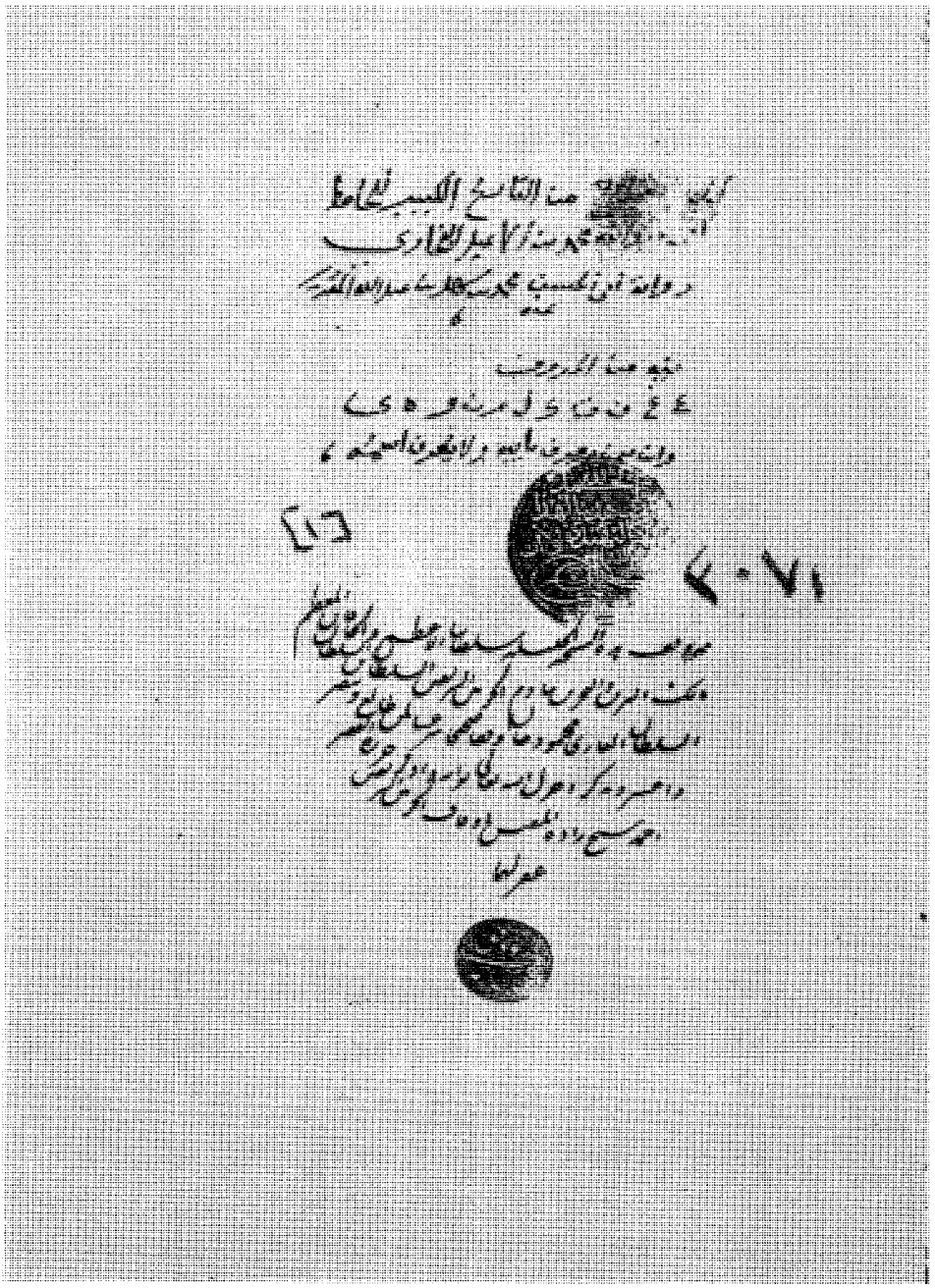

النسخة (ق) (صفحة عنوان ج٤) وهذه الصفحة والتي تليها كتبتا بخط محمد المظفري

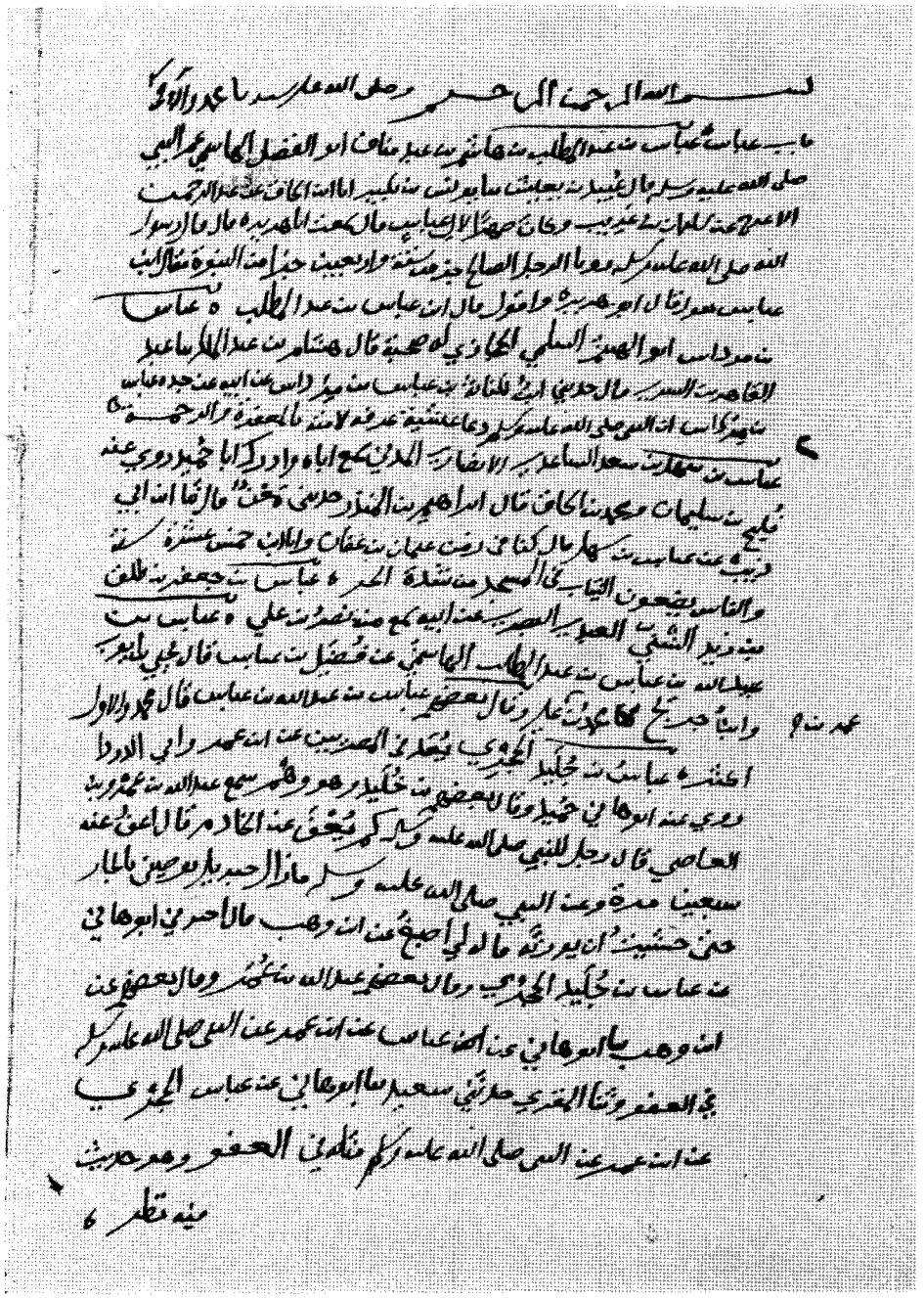

النسخة (ق) (بداية ج ٤)

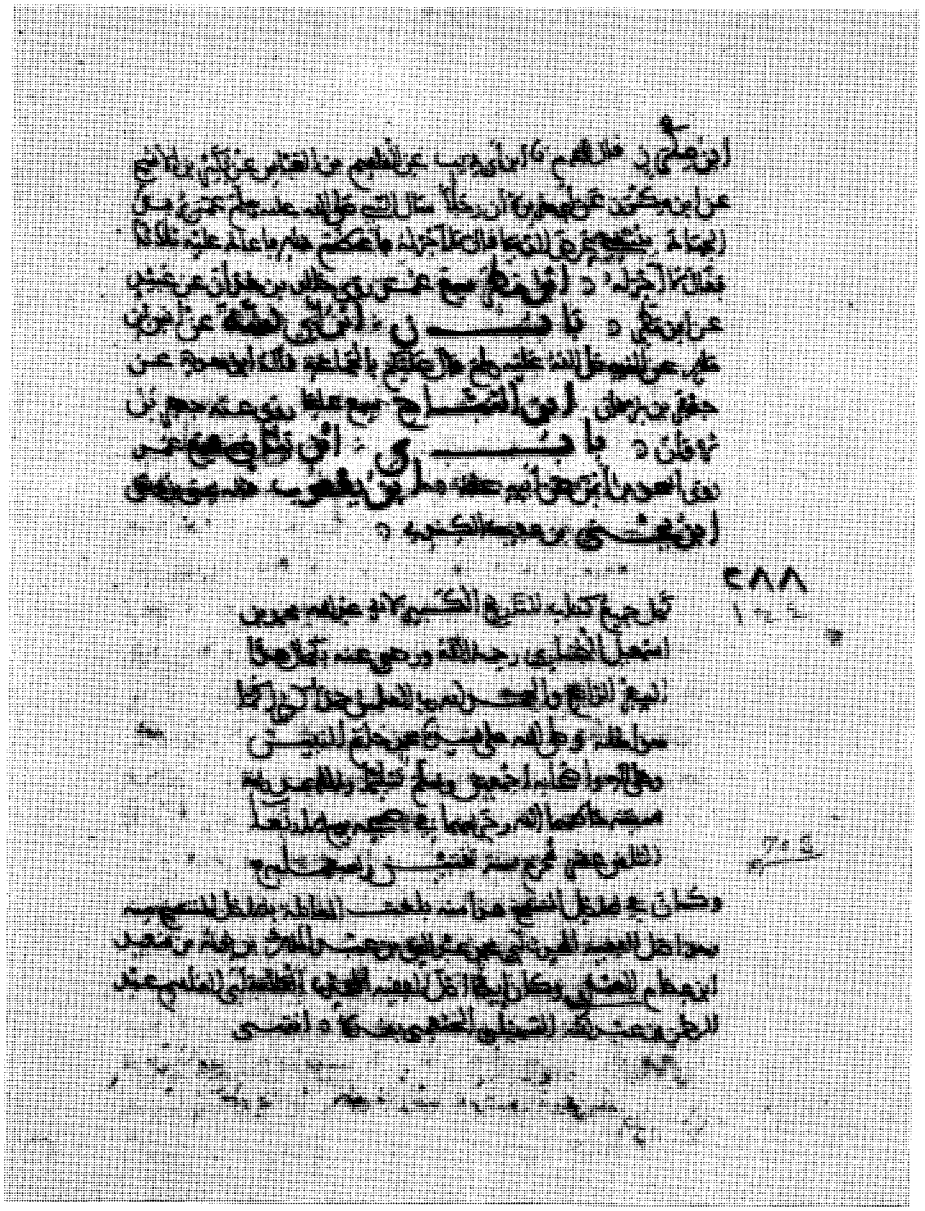

النسخة (ق) (خاتمة ج٤)

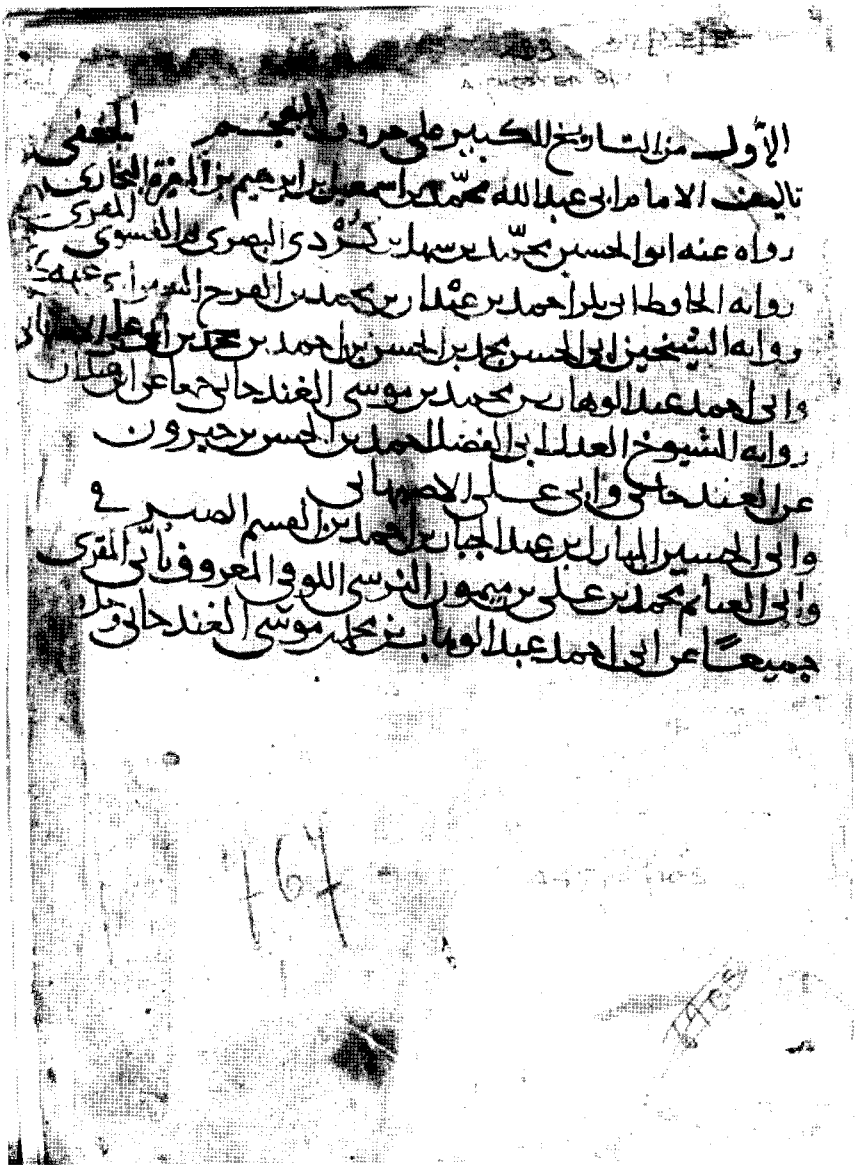

نسخة مكتبة تشستربتي دبلن، أيرلندا، ورمزنا لها بـ (ش)

(صفحة عنوان القطعة الأولى)



النسخة (ش) (بداية القطعة الأولى)



النسخة (ش) (خاتمة القطعة الأولى)

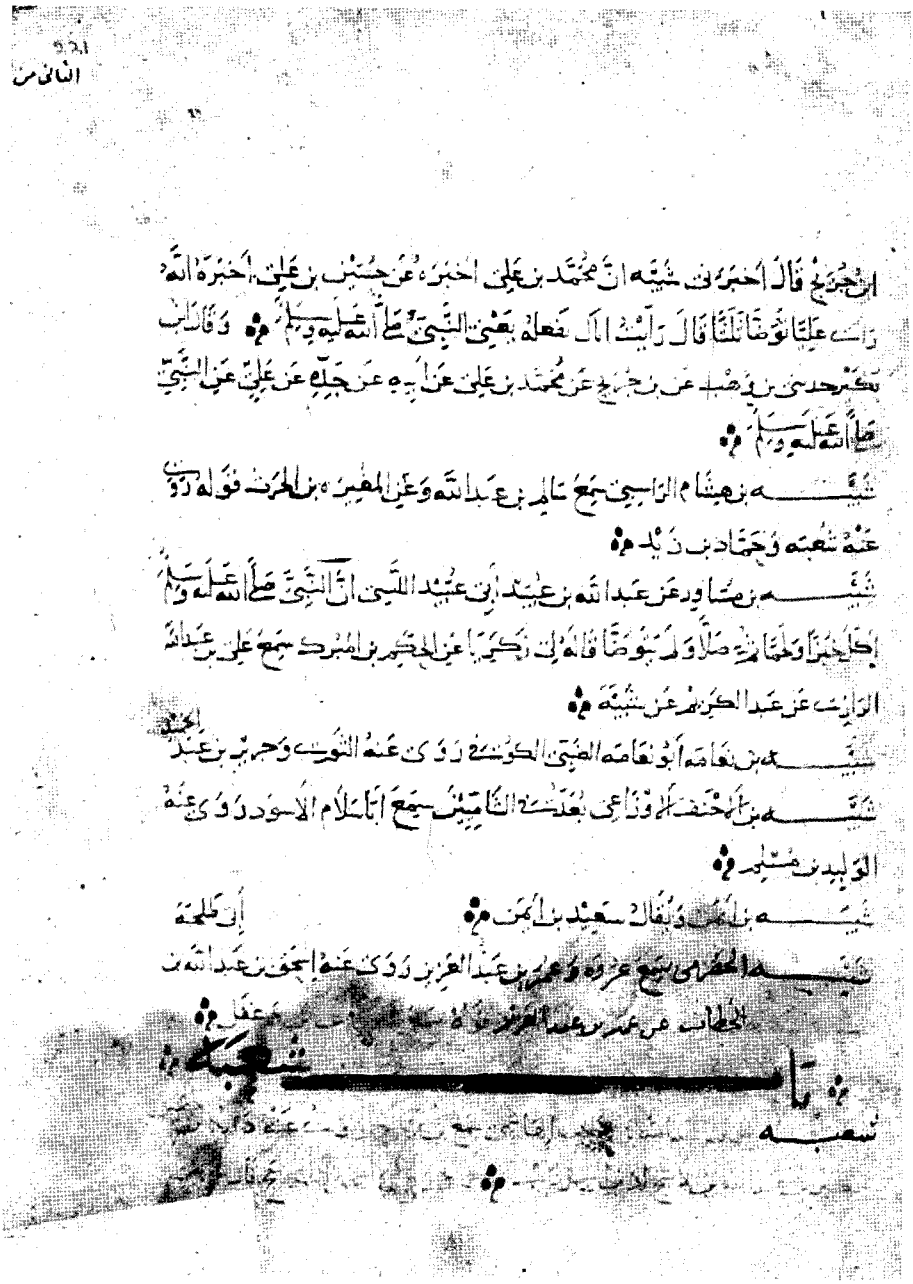

النسخة (ش) (بداية القطعة الثانية)

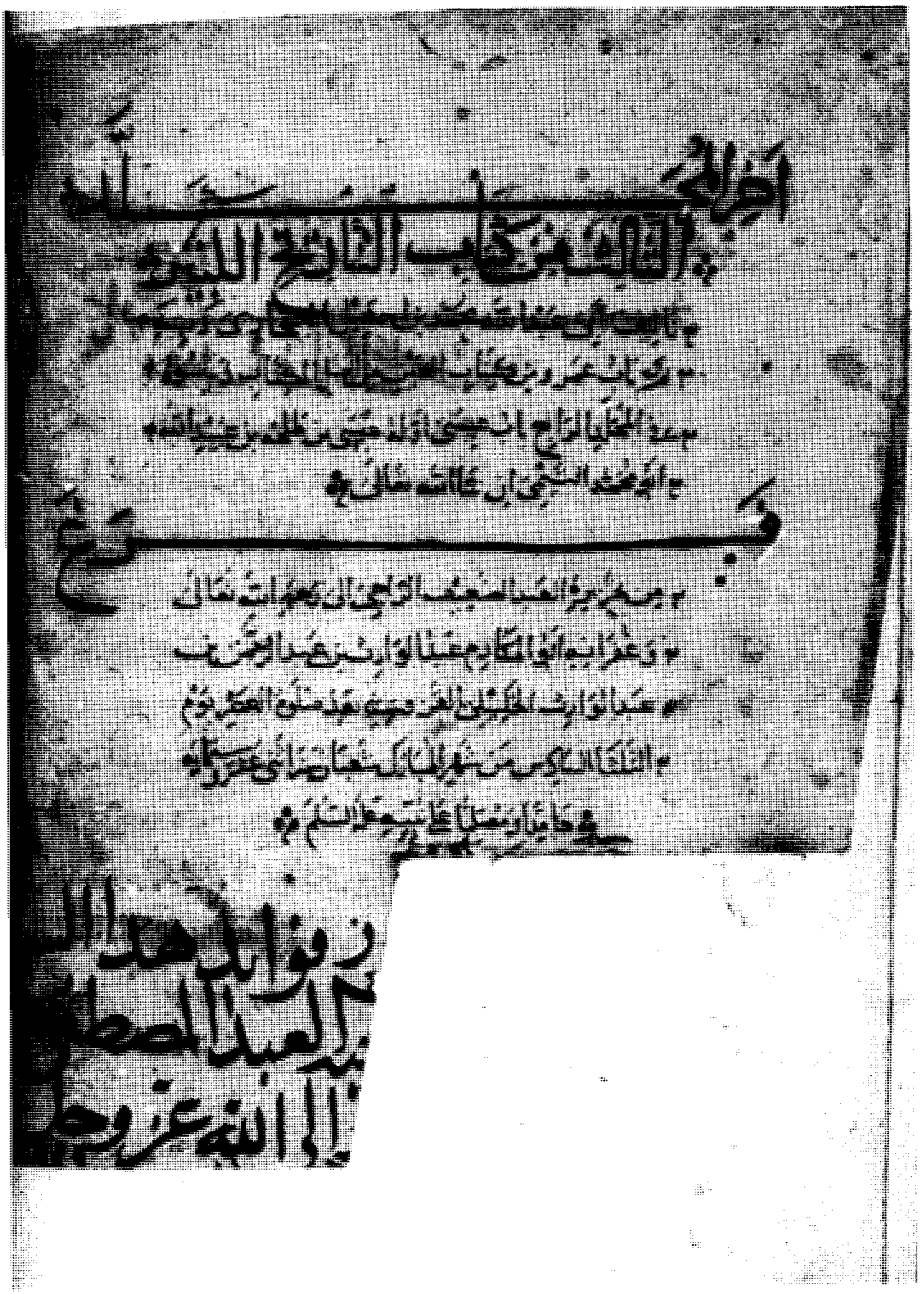

النسخة (ش) (خاتمة القطعة الثانية)

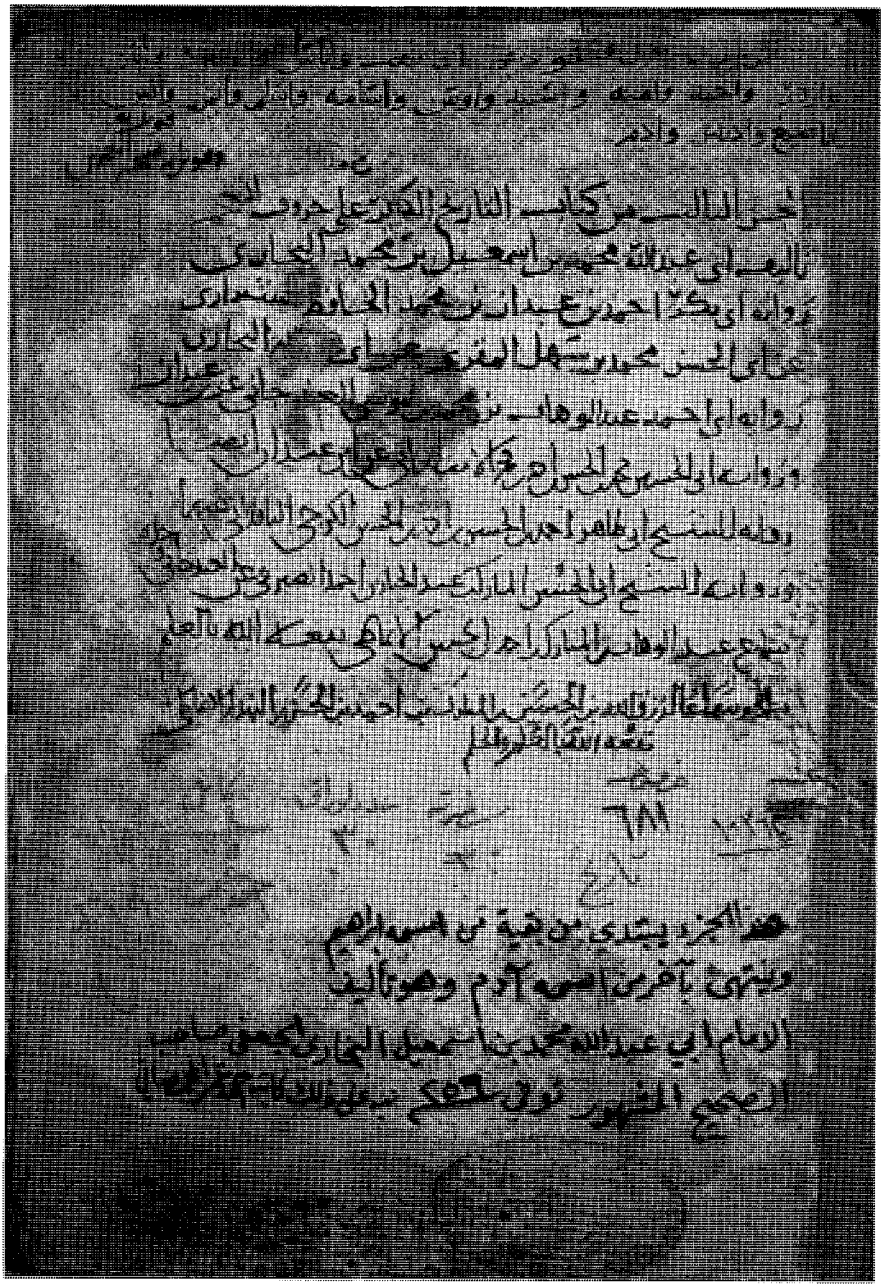

قطعة بالمكتبة الأزهرية، ورمزنا لها بـ (ز) (صفحة العنوان)

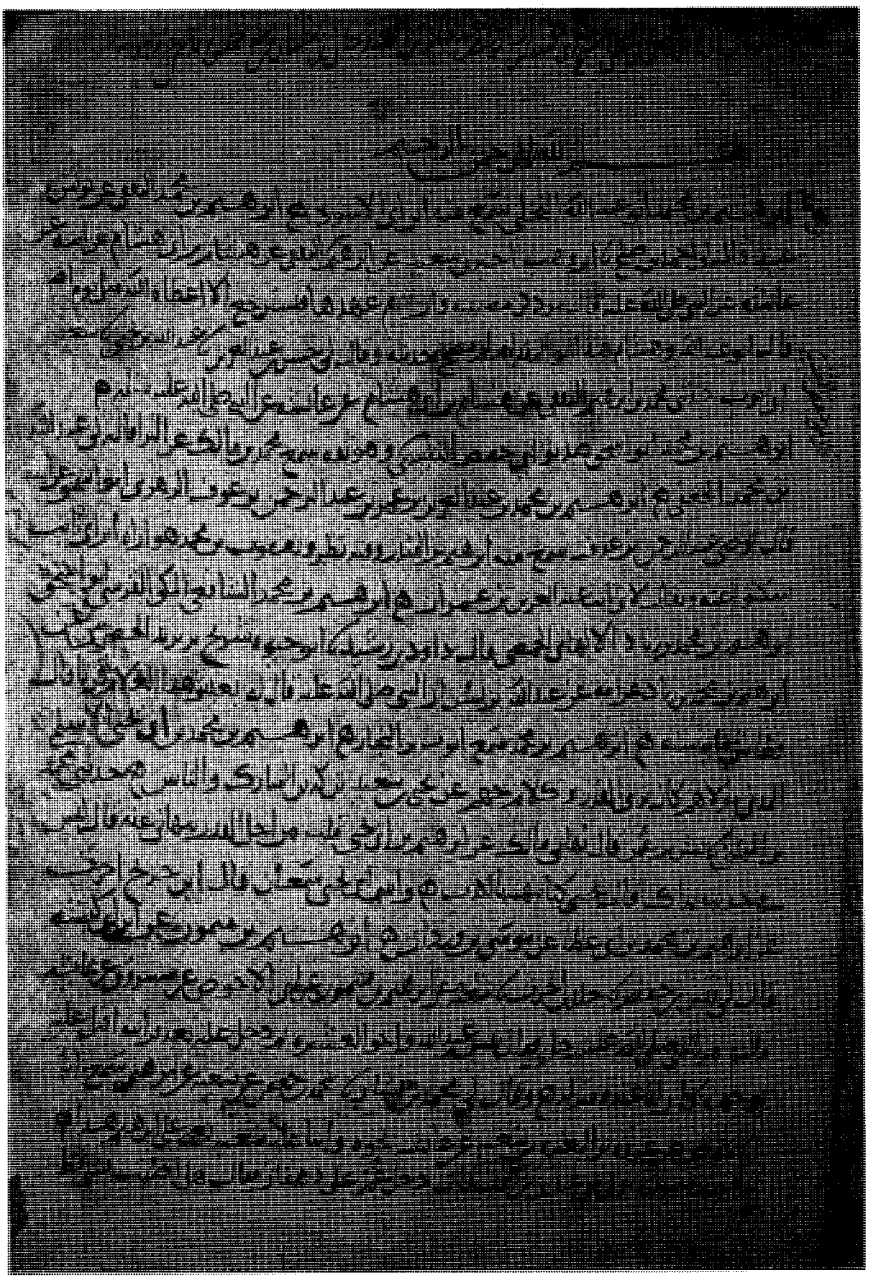

النسخة (ز) (بداية النسخة)

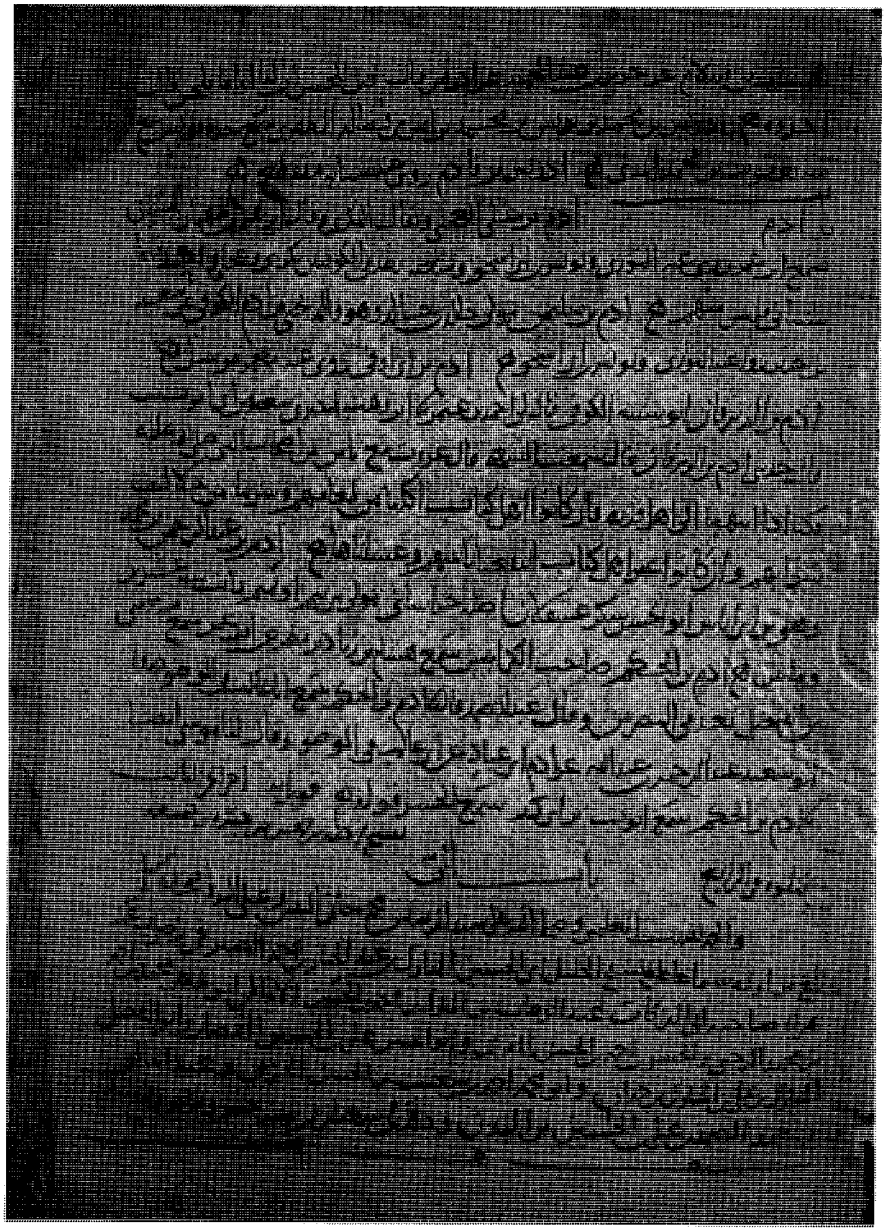

النسخة (ز) (خاتمة النسخة)

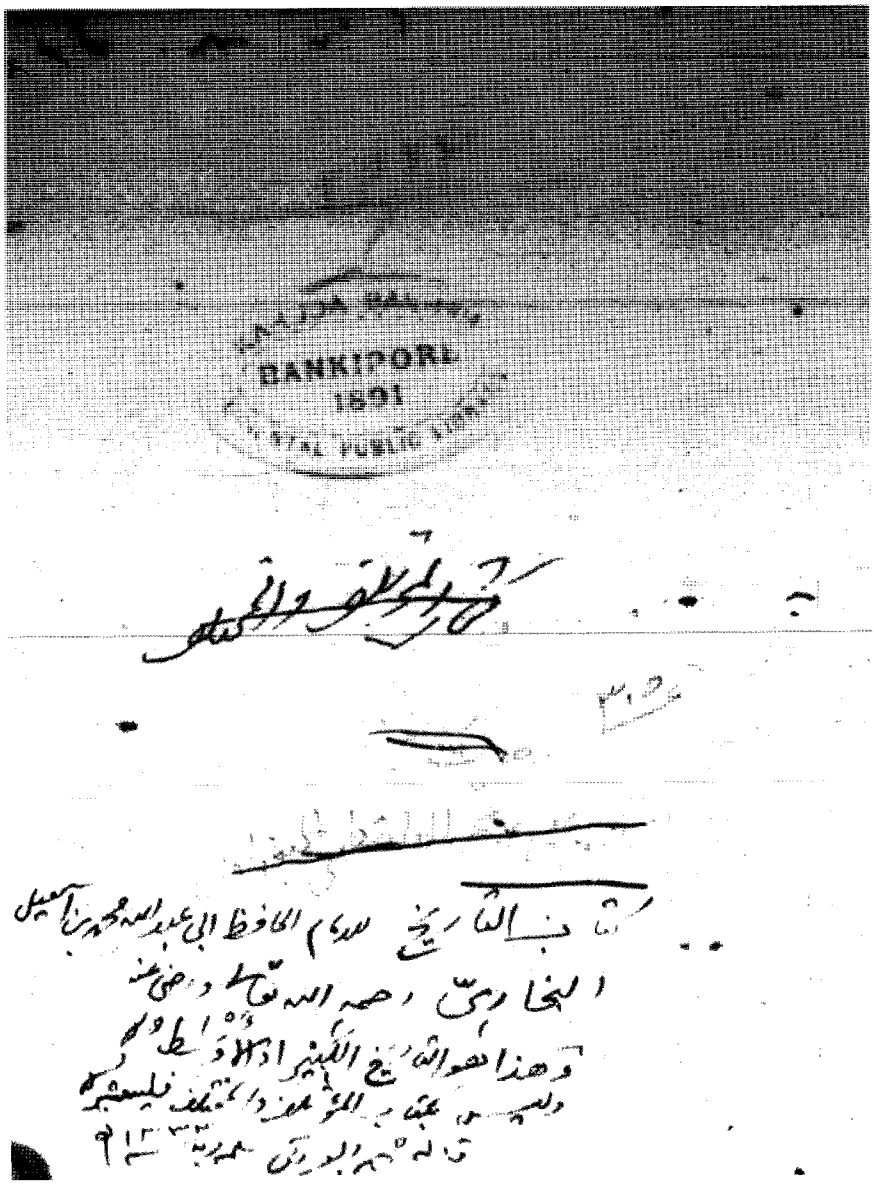

قطعة أخرى من النسخة (ز)، بخدابخش، باتنا، ورمزنا لها بـ (ب)

(صفحة العنوان)

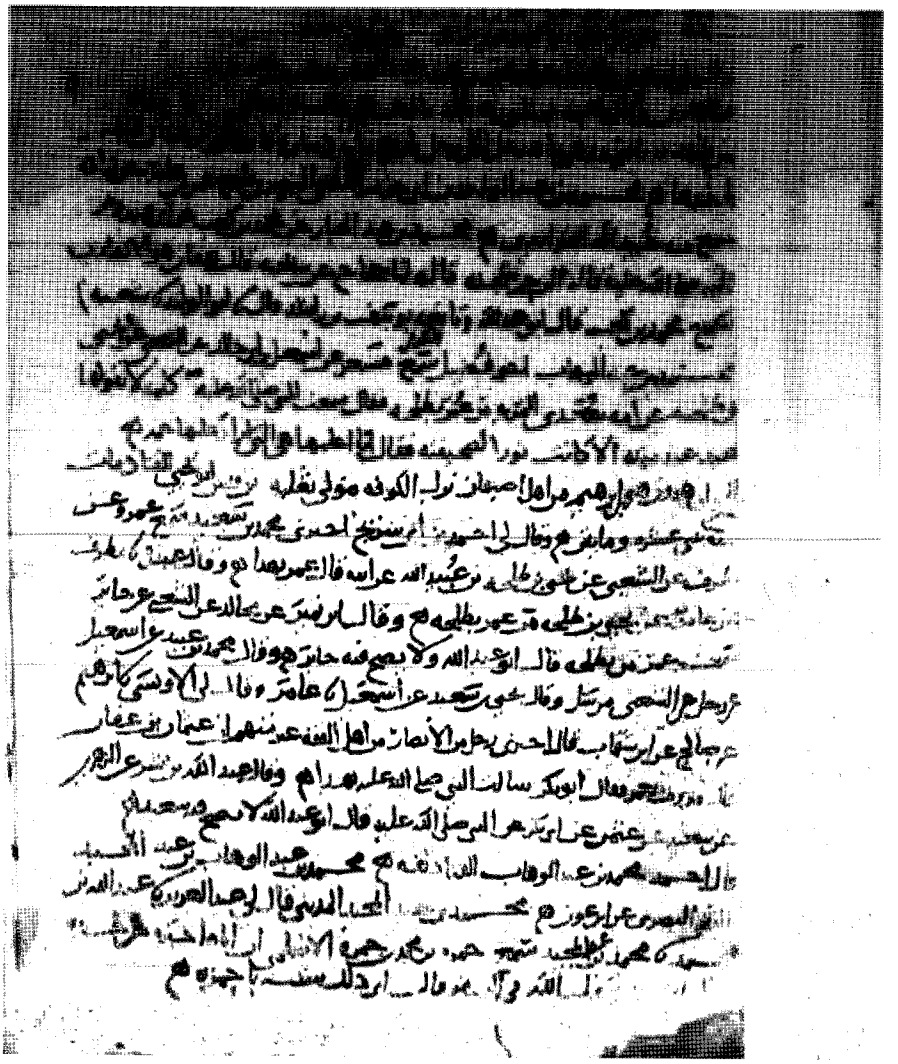

القطعة (ب) (بداية القطعة)

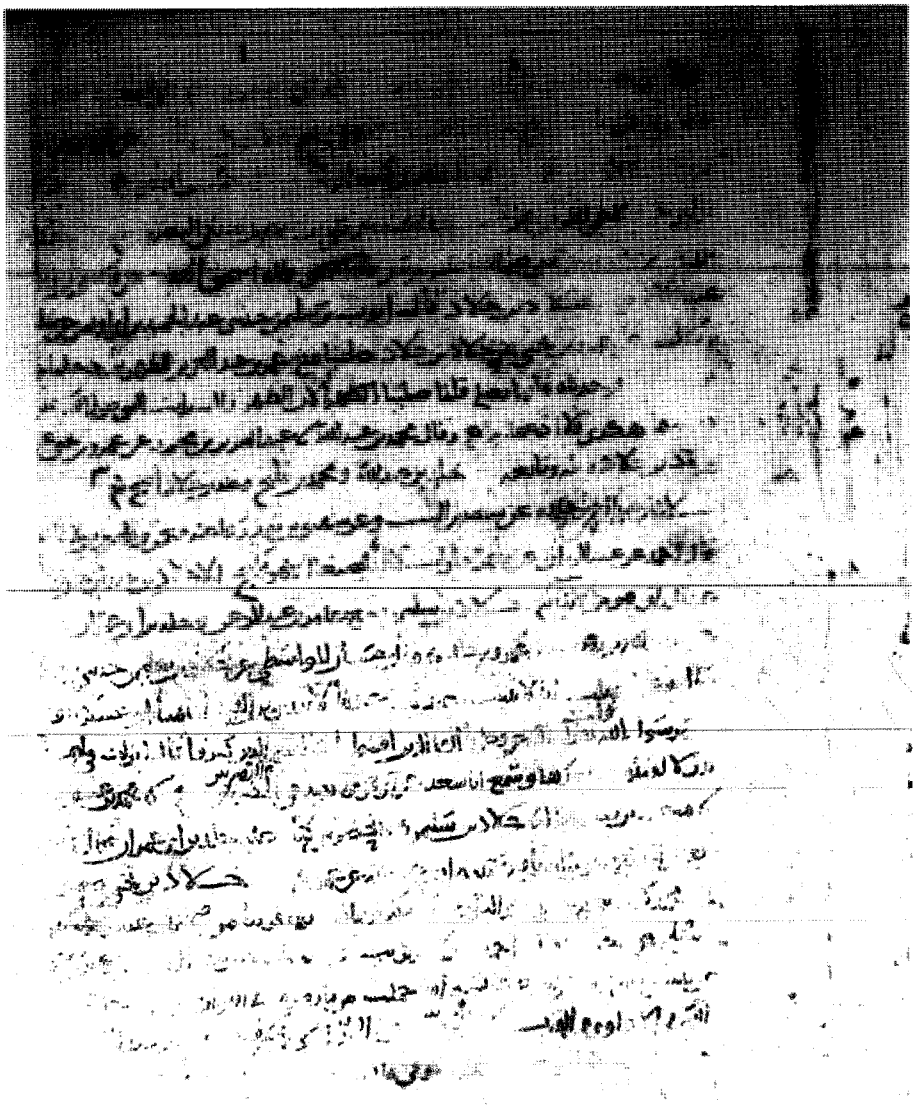

القطعة (ب) (خاتمة القطعة)

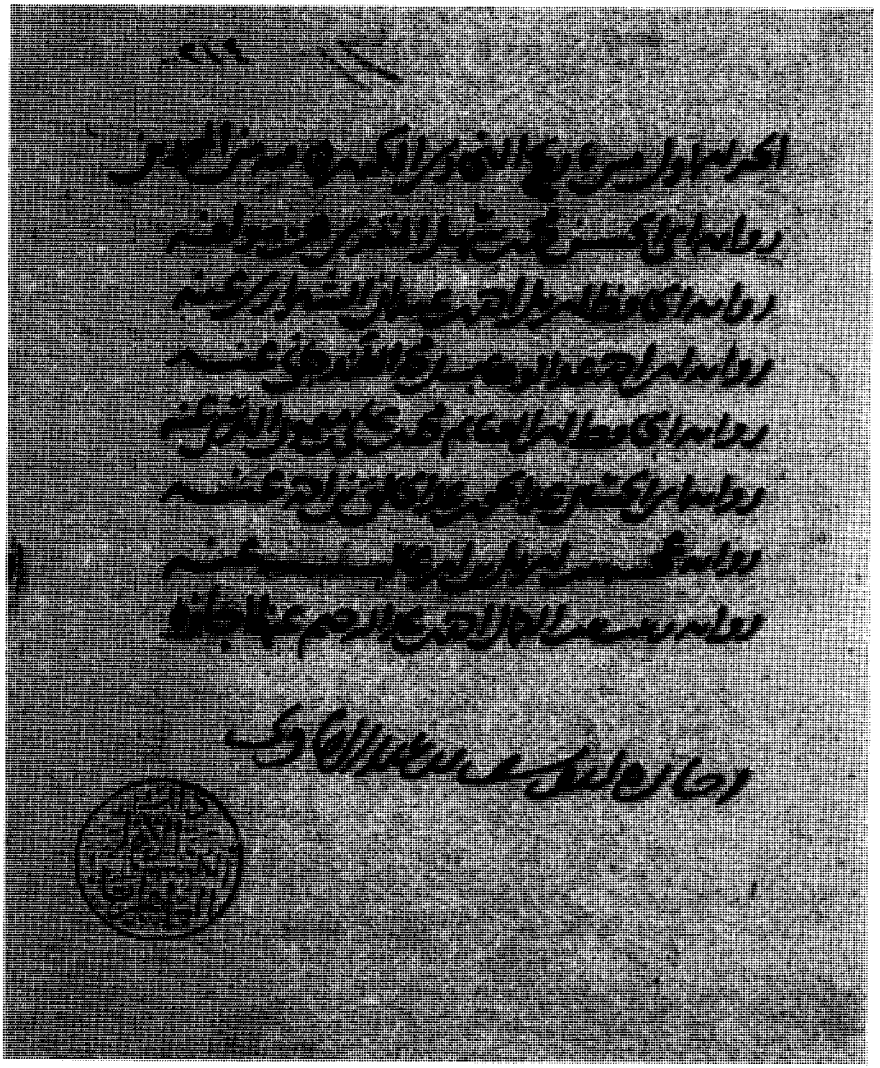

قطعة بالمكتبة الظاهرية، مجاميع المدرسة العمرية، ورمزنا لها بـ (ظ)

(صفحة العنوان)

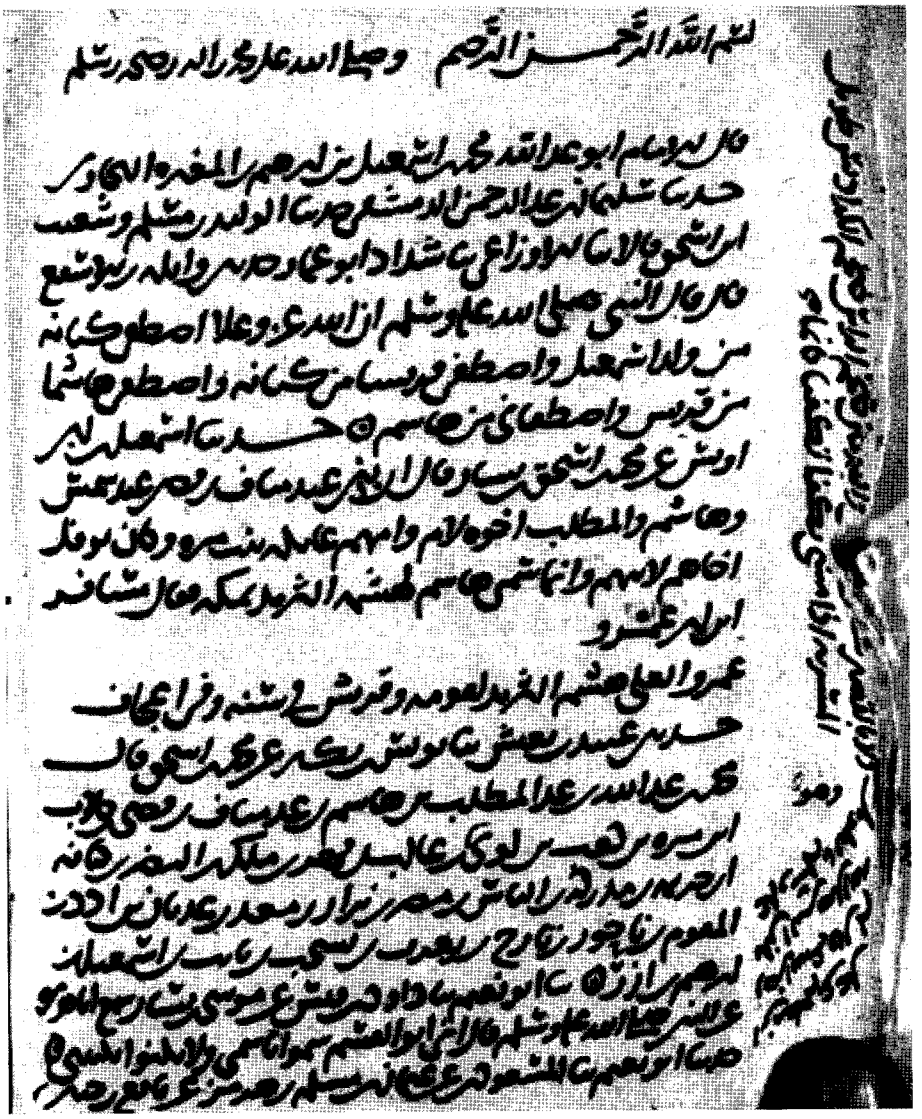

النسخة (ظ) (بداية النسخة)

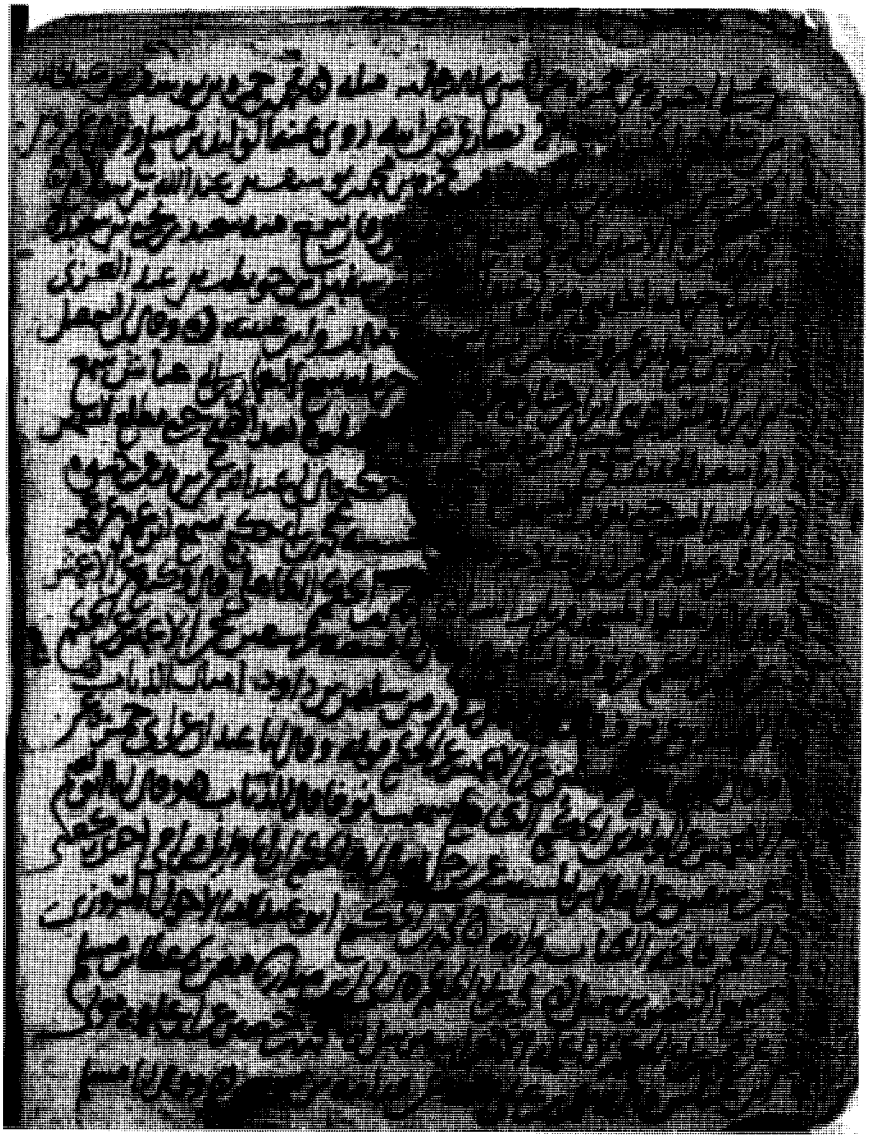

النسخة (ظ) (خاتمة النسخة)

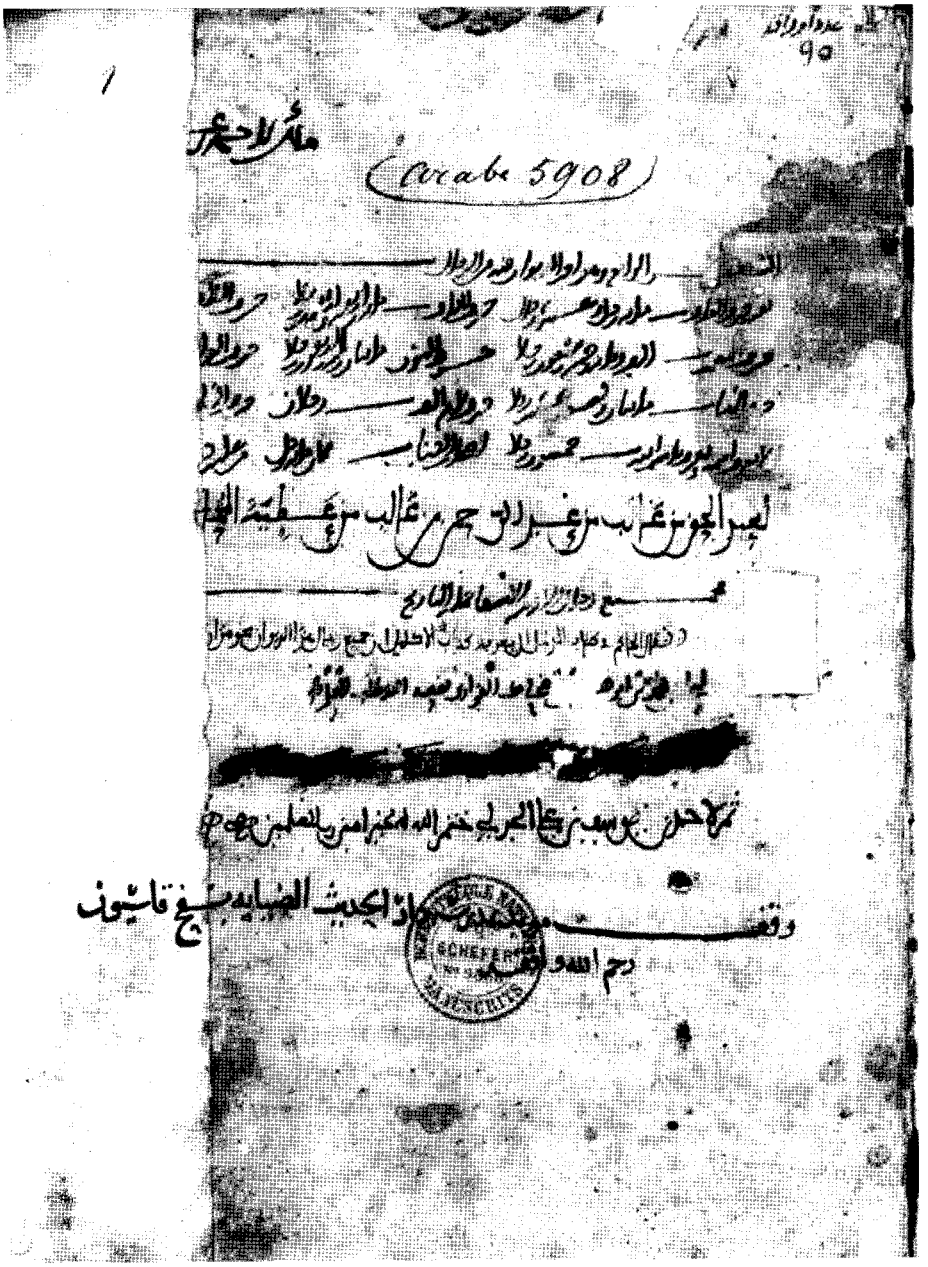

نسخة مكتبة باريس، ورمزنا لها بـ (س) (صفحة العنوان)

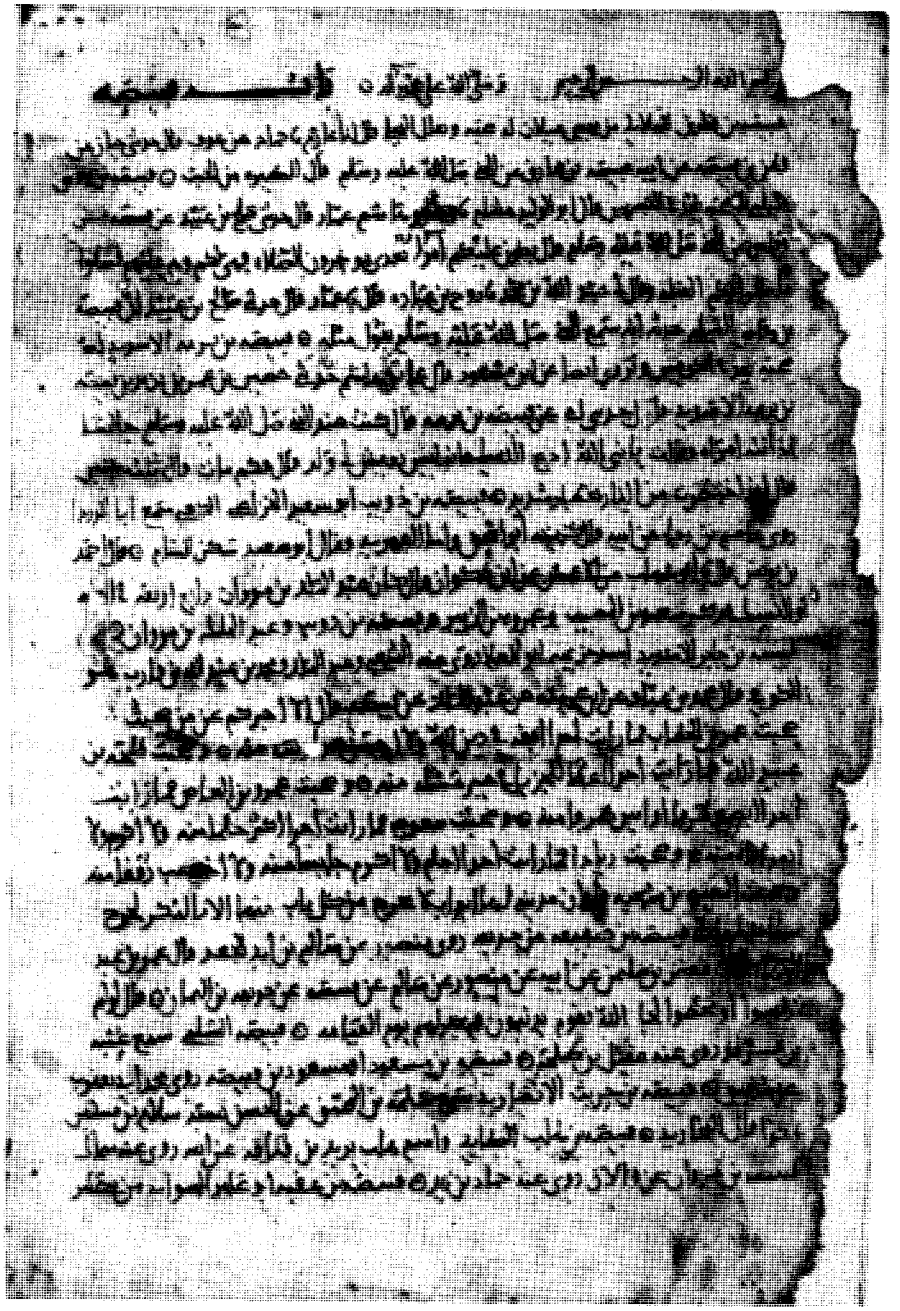

النسخة (س) (بداية النسخة)

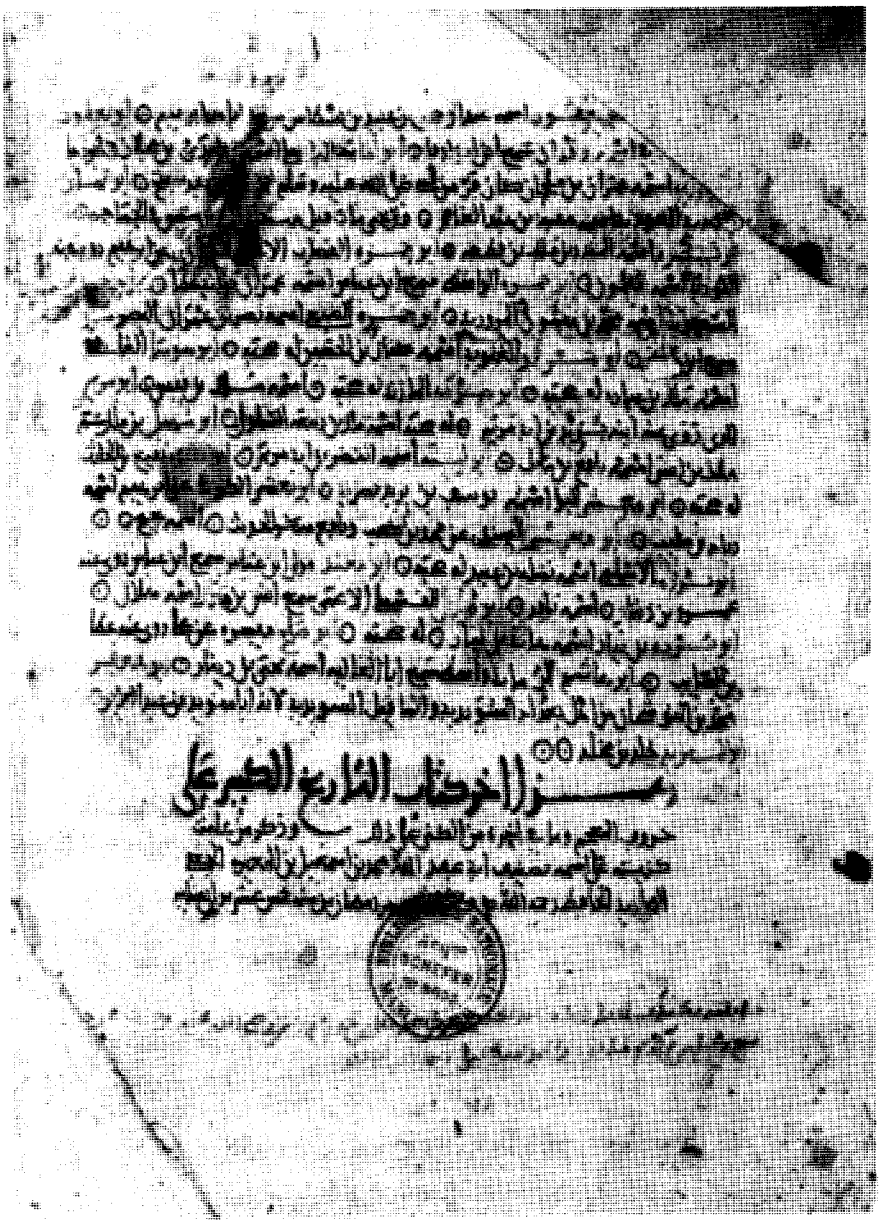

النسخة (س) (خاتمة النسخة)

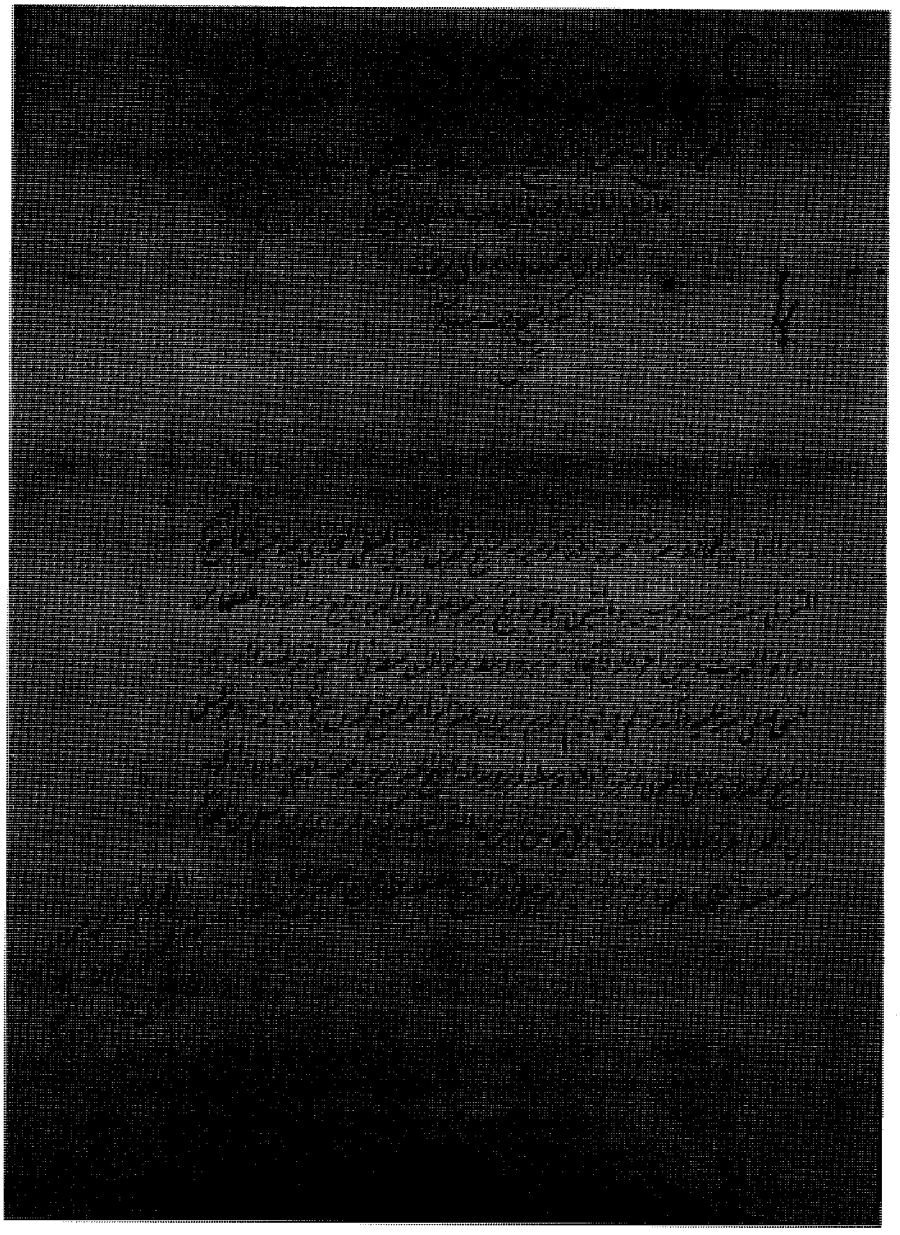

فرع عن النسخة (س)، بالمكتبة الآصفية، حيدر آباد، الهند، ورمزنا لها بـ (ص)

(صفحة العنوان)

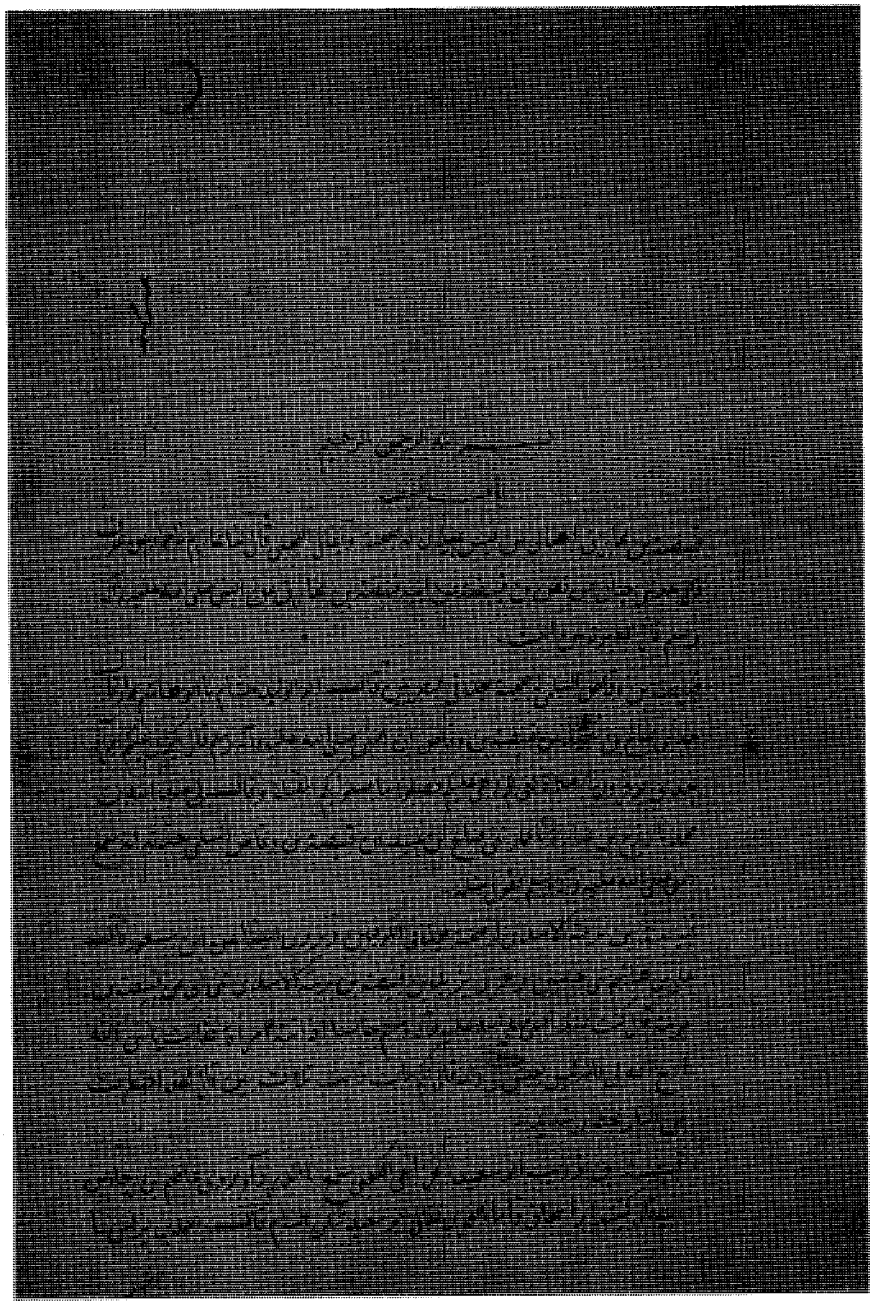

النسخة (ص) (بداية النسخة)

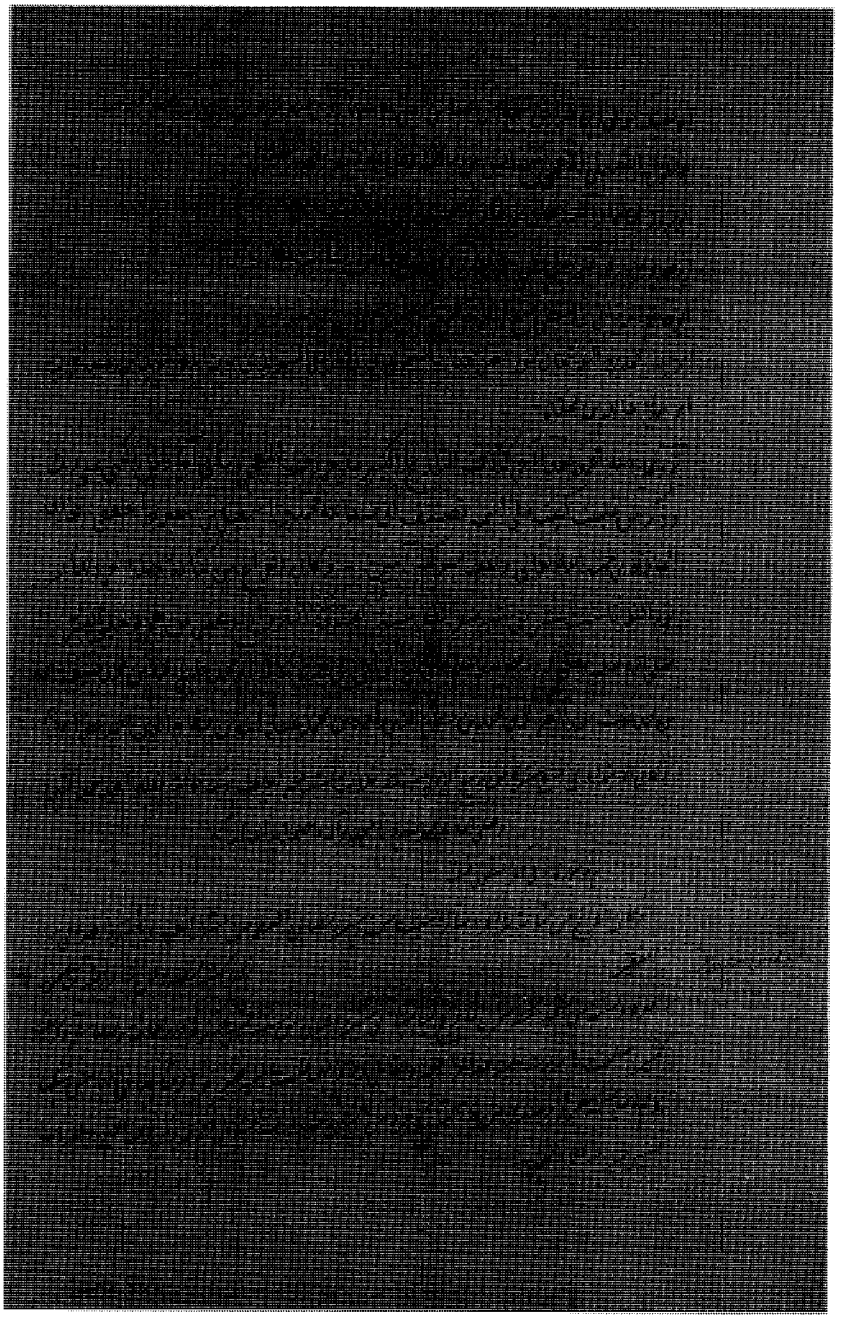

النسخة (ص) (خاتمة النسخة)



نسخة مكتبة أحمد الثالث، ورمزنا لها بـ (ث) (صفحة العنوان)



النسخة (ث) (بداية النسخة)

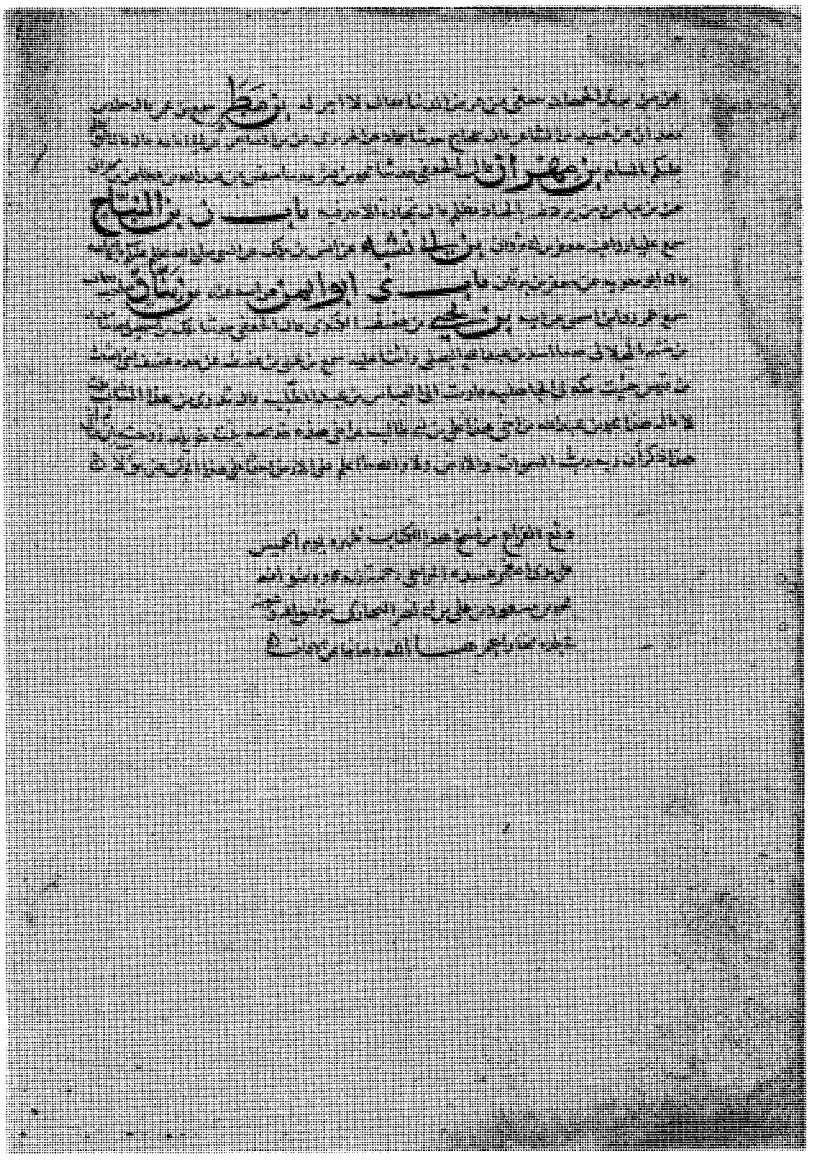

النسخة (ث) (خاتمة النسخة)



النسخة (ث) (تاريخ النسخ ورد بنهاية المجموع الملحق بها)

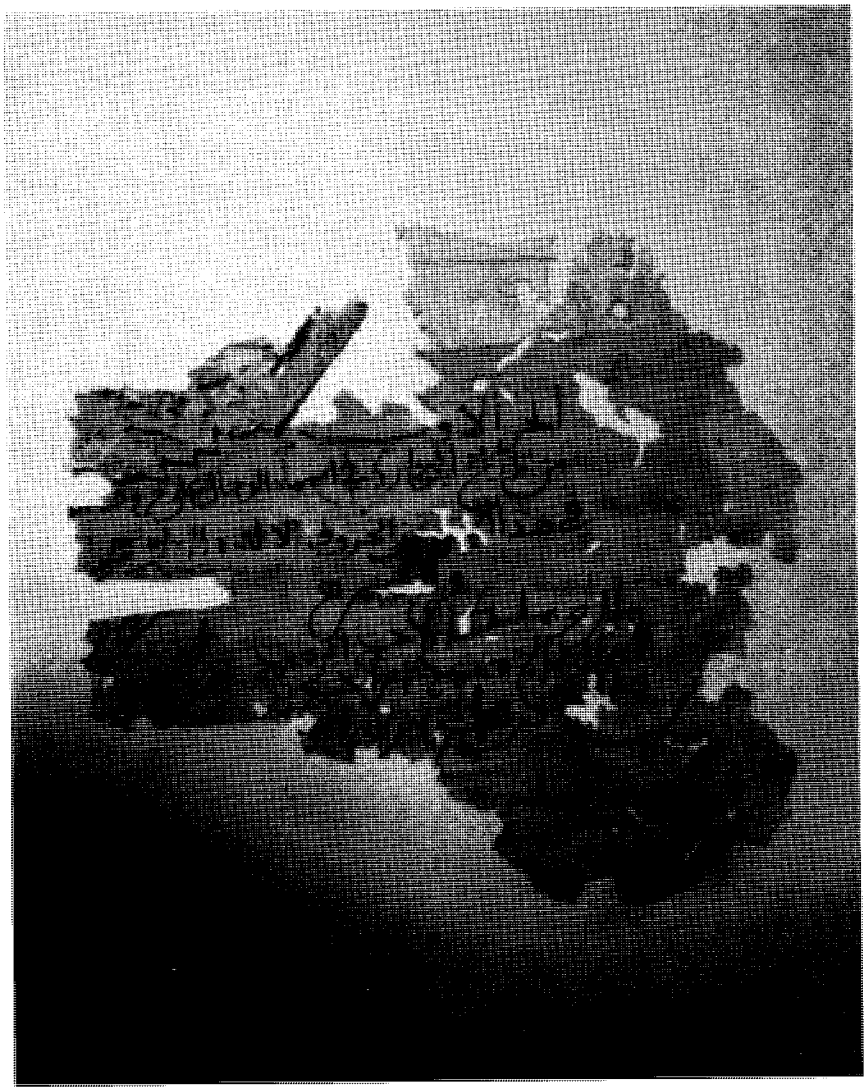

النسخة (غ) (صفحة العنوان)

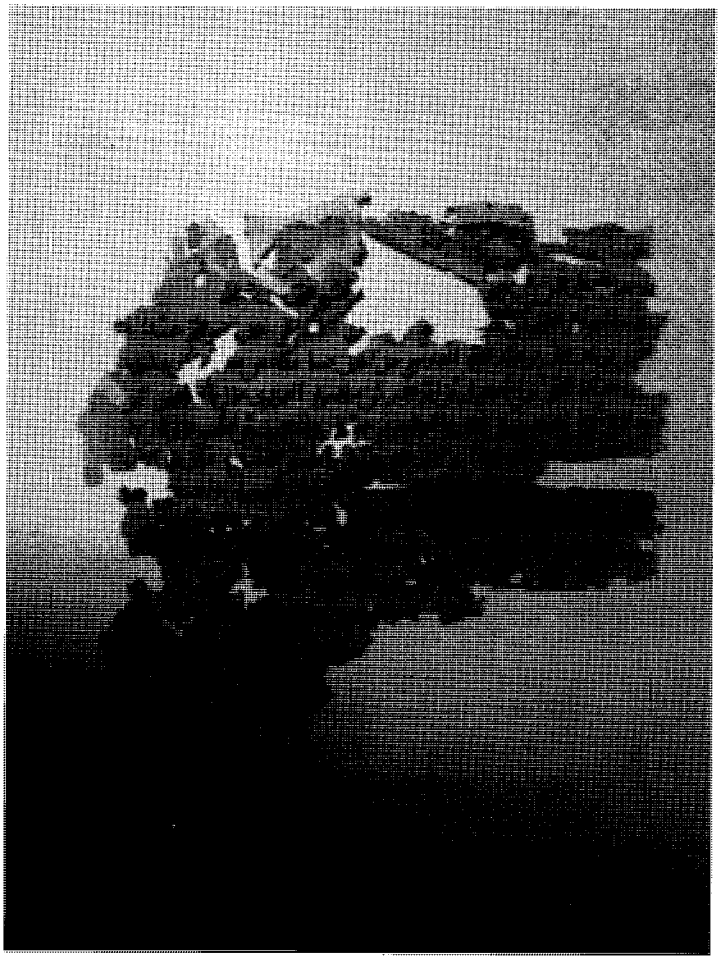

النسخة (غ) (بداية النسخة)

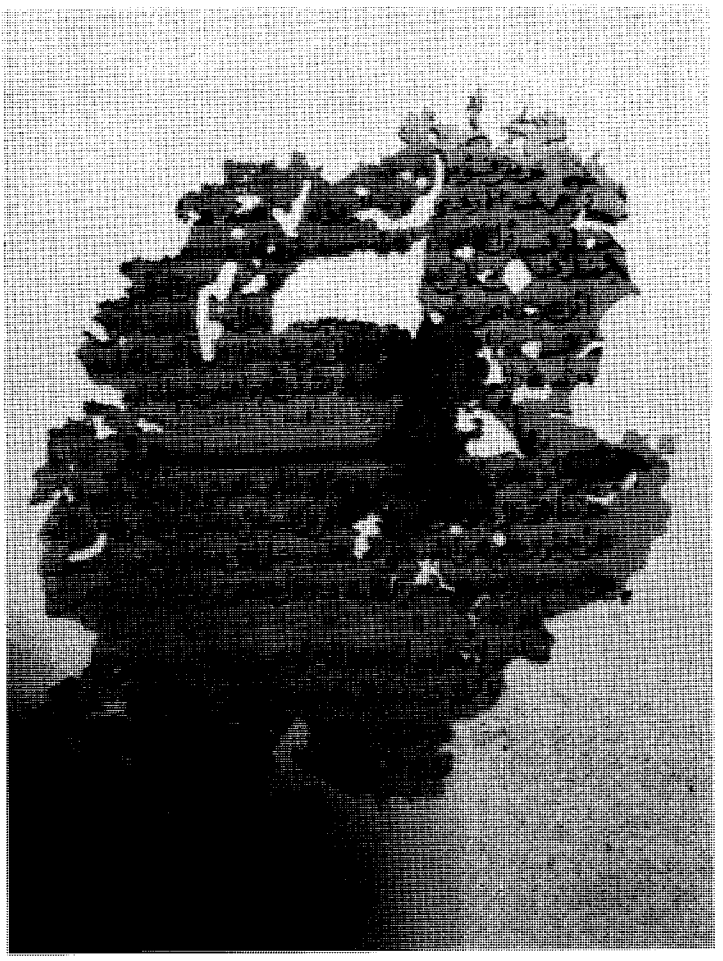

النسخة (غ) (خاتمة النسخة)

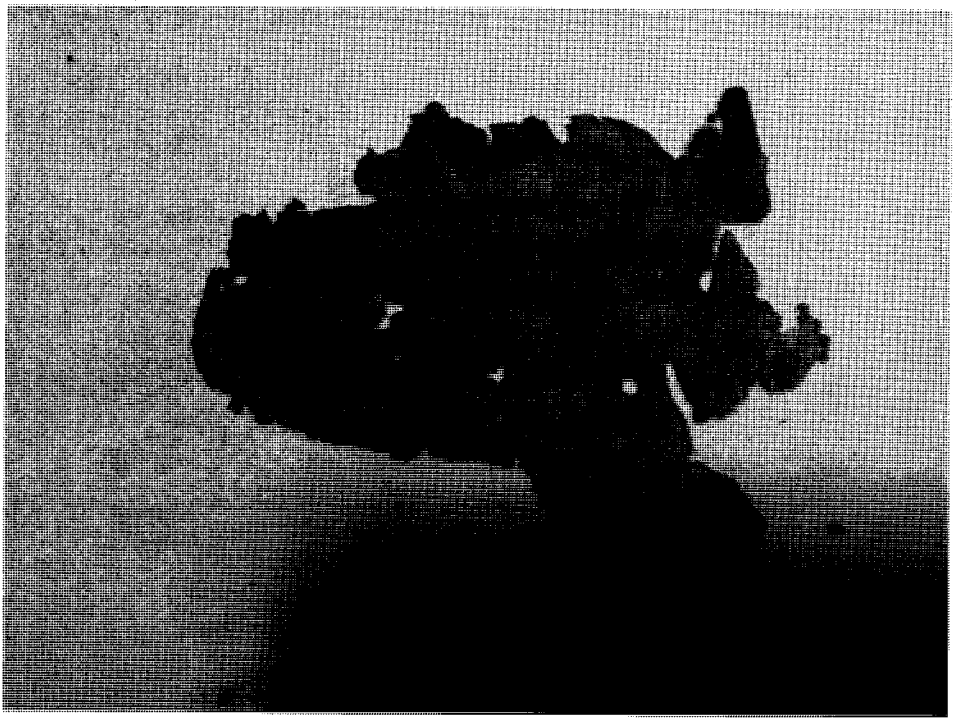

خط ابن بشكوال على النسخة (غ)



نسخة المعلميّ من التاريخ المحفوظة بمكتبة الحرم المكي

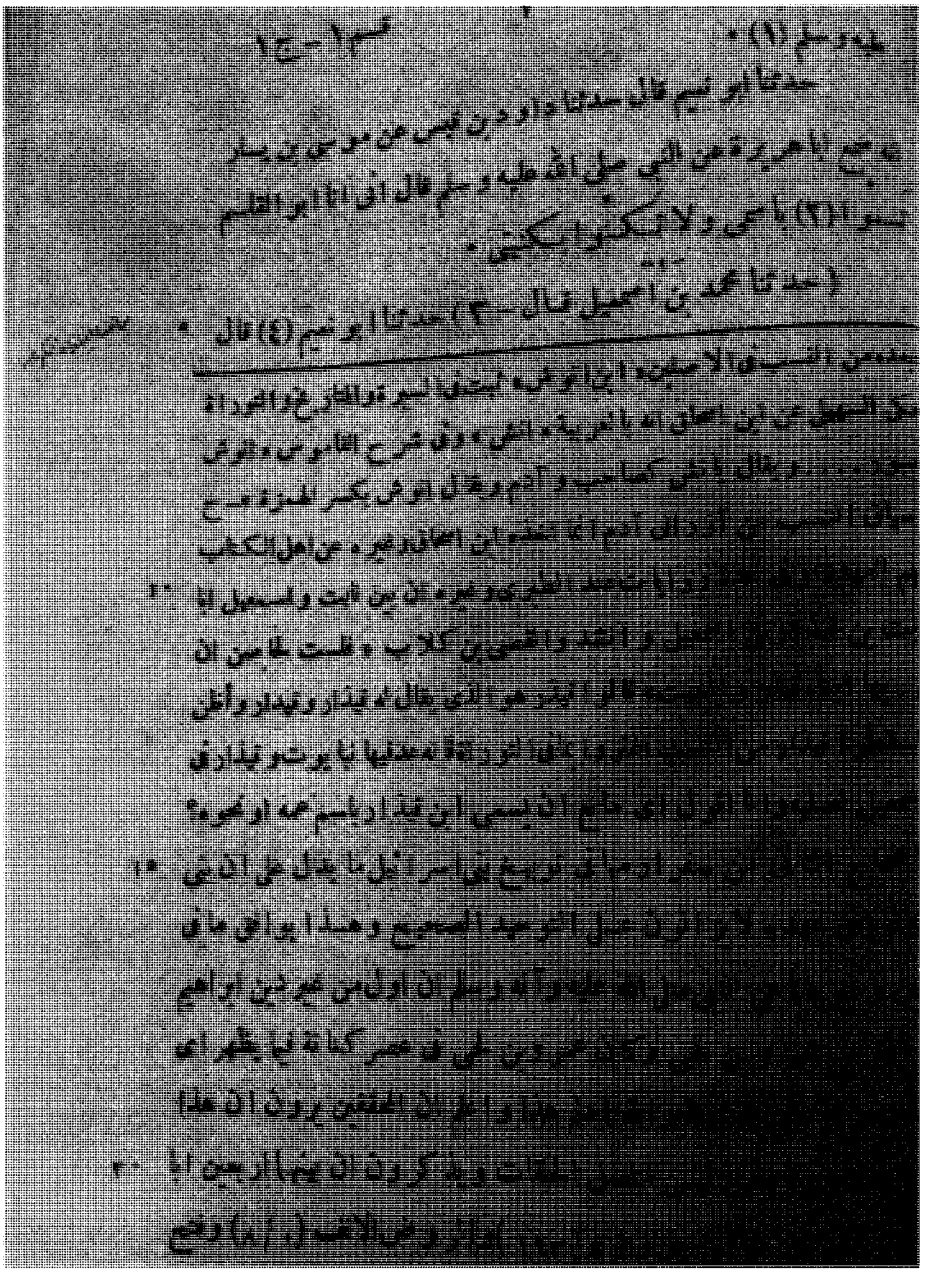

نماذج من تعليقات المعلميّ

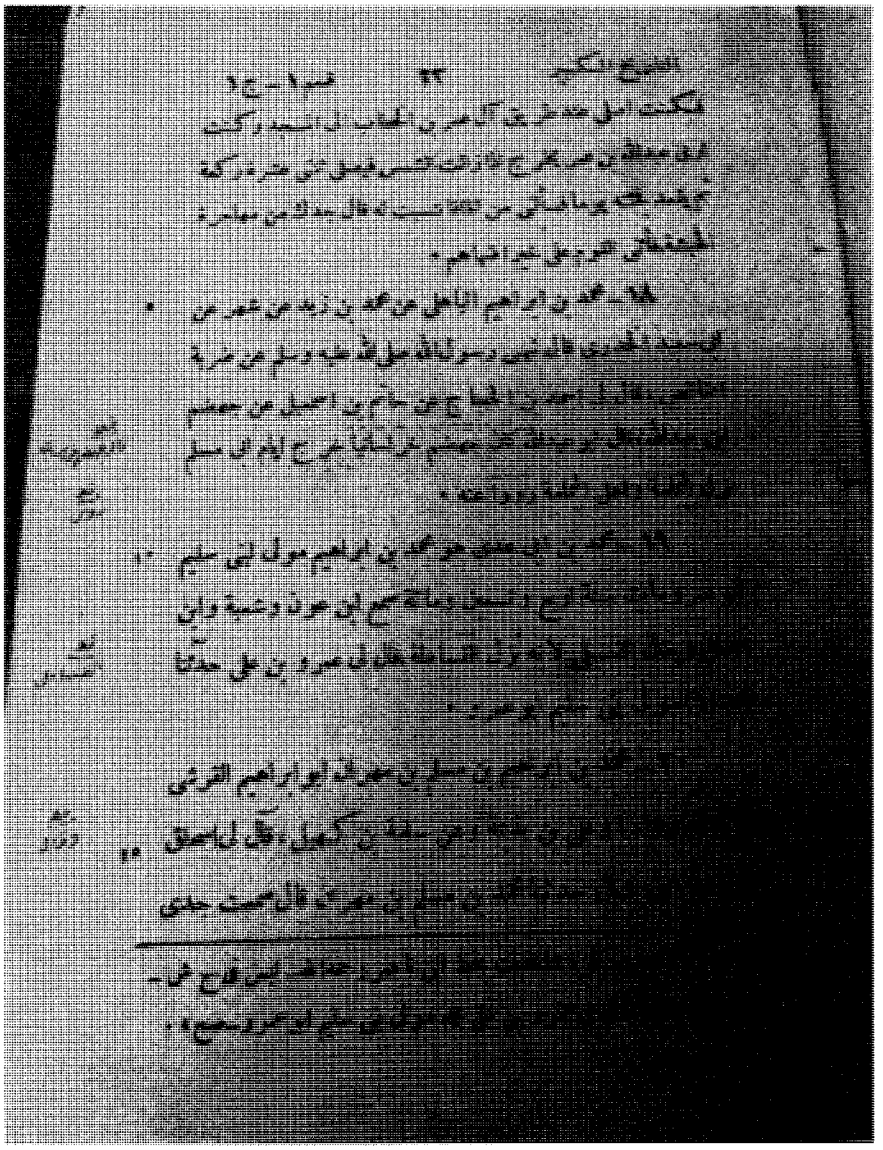

نماذج من تعليقات المعلميّ

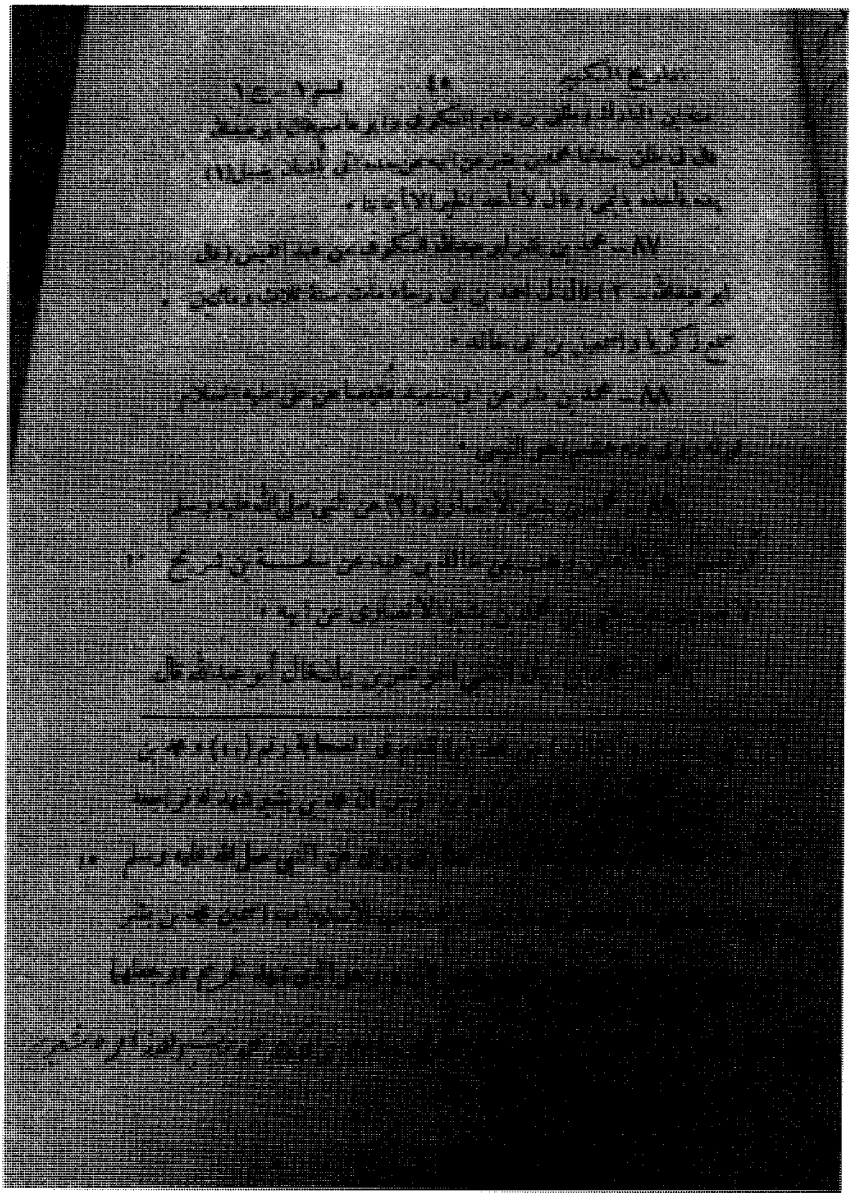

نماذج من تعليقات المعلميّ

بداية النص المحقق

«الجزءُ الأوَّلُ من كتابِ **التاريخ الكبير** مرتَّبًا على حُروفِ المُعجَمِ منَ الصَّحابةِ والتّابعينَ ومَن بعدَهم رضي اللَّه عنهم أجمعين.

تأليف الإمامِ أبي عبدِ اللَّه محمَّدِ بنِ إسماعيلَ بنِ إبْراهيمَ الجُعْفي البُخاري رحمه الله.

رواية أبي الحسنِ محمَّد بنِ سَهلِ بن كُردي البصْري المُقرئ الفَسَوي عنه.

رواية أبي بكرٍ أحمدَ بنِ عبْدان بنِ محمَّد بنِ الفرج الشِّيرازي الحافظ عنه.

رواية أبي أحمدَ عبدِ الوهابِ بنِ محمَّدِ بنِ موسى الغَنْدَجاني عنه.

رواية أبي الغَنائمِ محمَّدِ بنِ عليِّ بنِ مَيمونٍ النَّرْسي الحافظ الكوفي عنه.

رواية الشَّيخ الجليلِ أبي الحُسينِ عَبدِ الحقِّ بنِ عَبدِ الخالقِ بنِ أَحمدَ بنِ عبدِ القادِرِ بنِ مُحمَّدِ بنِ يوسُفَ عَنهُ.

سماع للحُسينِ بنِ عُمرَ بنِ نَصرِ بنِ حَسنِ بنِ سَعدِ بنِ باز المَوْصلي منه ببغْدادَ»[1].

---

(١) قوله: «الجزء الأول ... منه ببغداد» من (ك).

بسم الله الرحمن الرحيم

أخبرَنا الشَّيخُ الجليلُ أَبو الحُسينِ عبدُ الحقِّ بنُ عَبدِ الخالِقِ بنِ أحمدَ بنِ عَبدِ القادرِ بنِ مُحمّدِ بنِ يوسُف، بِقراءَتي عليْهِ، ببغْدادَ، في ذي الحجَّةِ، سنةَ ثَلاثٍ وسَبعينَ وخمْسمائةٍ، أخبرنا الشيخُ الحافظُ أبو الغَنائمِ محمَّدُ بنُ عَليِّ بنِ ميْمونٍ النَّرْسيُّ، بِقراءةِ والِدي عليْه، وأنا أَسمعُ، في جُمادى الآخِرةِ، من سنةِ ثلاثٍ وخمْسمائةٍ قال: أخبرنا أبو أحْمدَ عبدُ الوهَّابِ بنُ مُحمَّدِ بنِ موسى الغَنْدَجانيُّ، بِقراءَتي عليْه، في سَنةِ ستٍّ وأرْبعينَ وأرْبعِمائةٍ، قالَ: أخبرنا أبو بكرٍ أحْمدُ بنُ عَبْدانَ بنِ مُحمَّدِ بنِ الفرجِ الحافظُ الشِّيرازي، قراءةً عليْه، وأنا أسمعُ في شُهورِ سنةِ ثلاثٍ وثَمانينَ وثَلاثمائةٍ، قال: أخبرنا أبو الحَسنِ مُحمَّدُ بنُ سَهلٍ الفَسَويُّ المُقرئُ، قِراءةً عليْه بِفَسا، مِن بِلادِ فارسَ، قالَ[1]: [ق/ ٢] حدثنا أبو عبد اللَّهِ محمدُ بنُ إسْماعيلَ بنِ إبراهيمَ البُخاريُّ الجُعْفيُّ[2]،

---

(١) بداية النسخة (ش): «الأول من التاريخ الكبير على حروف المعجم تأليف الإمام أبي عبد الله محمد بن إسماعيل بن إبراهيم بن المغيرة البخاري الجعفي.
رواه عنه: أبو الحسين محمد بن سهل بن كردي البصري ثم الفسوي المقرئ، رواية الحافظ أبي بكر أحمد بن عبدان بن محمد بن الفرج الشيرازي عنه، رواية الشيخين: أبي الحسن محمد بن الحسن بن أحمد بن محمد بن أبي علي الأصبهاني، وأبي أحمد عبد الوهاب بن محمد بن موسى الغَنْدجاني، جميعا عن: ابن عبدان رواية الشيوخ العدل أبي الفضل أحمد بن الحسن بن خيرون، عن الغَنْدجاني، وأبي علي الأصبهاني، وأبي الحسين المبارك بن عبد الجبار بن أحمد بن القاسم الصيرفي، وأبي الغنائم محمد بن علي بن ميمون النَّرسي الكوفي المعروف بأُبَيّ المقرئ، جميعًا عن: أبي أحمد عبد الوهاب بن محمد بن موسى الغَنْدجاني وحده، بسم الله الرحمن الرحيم ...».

(٢) في (ش): «الجعفي البخاري».

بِالبصرةِ، سنةَ ستٍّ وأربعينَ ومائتينِ، قالَ[١][٢][٣]:

حدَّثني[٤] سُليمانُ بنُ عبدِ الرحْمنِ الدِّمَشقيُّ قالَ: حدَّثنا الوليدُ بنُ مُسلمٍ، وشُعيبُ بنُ إسحاقَ، قالا: حدثنا الأوزاعيُّ قالَ: حدثني[٥] شدّادٌ أبو عمّارٍ قالَ: حدثنا[٦] واثلةُ بنُ الأَسْقَعِ قالَ: قال النبيُّ ﷺ: «**إِنَّ اللَّهَ عَزَّ وَجَلَّ اصْطَفَى كِنَانَةَ مِنْ وَلَدِ إِسْمَاعِيلَ، وَاصْطَفَى قُرَيْشًا مِنْ كِنَانَةَ، وَاصْطَفَى هَاشِمًا مِنْ**

---

(١) بداية النسخة (ظ): «الجزء الأول من تاريخ البخاري الكبير، فيه من المحمدين، رواية أبي الحسن محمد بن سهل المقرئ، عن مؤلفه، رواية الحافظ أبي بكر أحمد بن عبدان الشيرازي عنه، رواية أبي أحمد عبد الوهاب بن محمد الغَنْدجاني عنه، رواية الحافظ أبي الغنائم محمد بن علي بن ميمون النَّرْسي عنه، رواية أبي الحسين عبد الحق بن عبد الخالق بن أحمد عنه، رواية عجيبة بنت أبي بكر بن أبي غالب عنه، رواية زينب بنت الكمال أحمد بن عبد الرحيم عنها إجازة».

وكتب أيضا: «إجازة ليوسف بن عبد الهادي.

بسم الله الرحمن الرحيم وصلى الله على محمد وآله وصحبه وسلم، قال الإمام أبو عبد الله محمد بن إسماعيل بن إبراهيم بن المغيرة البخاري».

(٢) بداية النسخة (ث): «بسم الله الرحمن الرحيم رب تمم بالخير. قال محمد بن إسماعيل رحمة الله عليه».

(٣) بداية النسخة (غ): «الجزء الأول من تاريخ البخاري في أسماء الرجال على حروف... في هذا الجزء من الحروف الألف.... والجيم. بسم الله الرحمن الرحيم ... النبيّ محمد .... تسليما. حدثنا أبو بكر محمد بن [أحمد بن موسى بن هارون] الأنماطي قال: نا أبو محمد عبد الرحمن بن الفضل بن عبد الله الفارسي من أهل فسا [بمكة] من سنة [ثمان] وثلاثمائة قال: حدثنا محمد بن إسماعيل بن إبراهيم بن مغيرة البخاري قال:»

(٤) في (ظ)، (ث)، (غ): «حدثنا».

(٥) في (ظ): «الأوزاعي، ثنا».

(٦) في (ق)، (ش)، (ظ)، (ث)، (غ): «حدثني».

قُرَيْشٍ، وَاصْطَفَانِي مِنْ بَنِي هَاشِمٍ[١]».

حدَّثنا إسماعيلُ بنُ أَبي أُوَيْسٍ، عنْ أَبيهِ قال: قالَ[٢] محمَّدُ بنُ إسحاقَ بنِ يَسارٍ[٣]: إنَّ بَني عَبدِ مَنافِ بنِ قُصيٍّ: عبدُ شَمسٍ، وهاشِمٌ، والمُطَّلِبُ، إخوةٌ لأمٍّ، وأمُّهم عاتِكةُ بِنتُ مُرَّةَ، وكانَ نَوْفلٌ أخاهُمْ لأَبيهِم[٤]، وإنَّما سُمّي هاشمًا لِهَشْمِهِ الثَّرِيدَ بِمكّةَ، فقالَ[٥] مُسافرُ[٦] بنُ أبي عَمرٍو:

عَمْرُو العُلَا هَشَمَ الثَّرِيدَ لِقَوْمِهِ وَقُرَيْشُ فِي سَنَةٍ وَفِي إِعْجَافِ

وقالَ لي[٧] عُبيدُ بنُ يَعيشَ: حدثنا يونسُ بنُ بُكيرٍ، عنْ مُحَمَّدِ بنِ[٨] إسحاقَ قالَ: مُحَمَّدُ بنُ عَبدِ اللَّهِ بنِ عَبدِ المُطَّلِبِ بنِ هاشِمِ بنِ عَبدِ مَنافِ بنِ قُصيِّ بنِ كِلابِ بنِ مُرَّةَ بنِ كَعبِ بنِ لُؤَيٍّ، وهوَ ابنُ غالِبِ بنِ فِهرِ بنِ مالِكِ بنِ النَّضْرِ بنِ كِنَانَةَ بنِ خُزَيْمةَ بنِ مُدْرِكةَ بنِ إلْياس بنِ مُضَرَ بنِ نِزَارِ بنِ مَعَدِّ بنِ عَدْنانَ بنِ أُدد[٩] بنِ المُقَوَّم بنِ ناحُور بنِ تارح بنِ يَعْرُبَ بنِ يَشْجُبَ[١٠] بنِ

---

(١) في (ظ)، (ث)، (غ): «من هاشم».

(٢) قوله: «عن أبيه» ليس في (ك)، (ق)، (ش)، (ظ)، وضبب على «أويس» في (ك) وكتب في حاشيتها: «وفي نسخة أخرى من خط الدارقطني: حدثني أبي قال: قال محمد بن إسحاق».

(٣) في (ظ)، (ث): «عن محمد بن إسحاق بن يسار قال».

(٤) في (غ): «لأمهم».

(٥) في (ث): «قال».

(٦) في (ق): «فقال هشام».

(٧) في (ث): «قال لي»، وفي (ظ): «حدثني».

(٨) بعده قطع في (غ)، ثم سقطت صفحة.

(٩) أشار ناسخ (ك) أنه في: «ح: أدّ بدل: أدد».

(١٠) قوله: «بن يشجب» ليس في (ق).

نابتِ بنِ إسْماعيلَ بنِ إبْراهيمَ بنِ آزَرَ، وهوَ[١] في التَّوْراةِ: تارح بن ناحُور بنِ عُور[٢] بنِ قُلاح[٣] بنِ عابرِ[٤] بن شَالَخ بنِ سامِ بنِ نوحِ بنِ لَامَك بن مُتَوَشلِخ بن خَنوخَ بن مَهْليلَ بن قَنْعَانَ[٥] بنِ شِيث بنِ آدَمَ ﷺ[٦].

حدَّثنا[٧] أبو نُعيمٍ قالَ: حدثنا داودُ بنُ قَيسٍ، عنْ موسى بنِ يَسارٍ، أَنَّه[٨] سمِعَ أَبا هُريْرةَ عنِ النّبيِّ ﷺ قالَ: «**إِنِّي**[٩] **أَنَا**[١٠] **أَبُو القَاسِمِ، تَسَمَّوْا**[١١] **بِاسْمِي وَلَا تَكَنَّوْا بِكُنْيَتِي**».

حدثنا أَبو نُعيْمٍ[١٢]، [ج٤/ ق٣] قال: حدثنا المَسْعودِيُّ، عنْ عُثمانَ بنِ مُسلِمِ بنِ هُرمُزَ، عَن نافِعِ بنِ جُبَيْرِ بنِ مُطْعِمٍ، عَن عَليٍّ قالَ: لمْ يكُنِ النَّبيُّ ﷺ بِالطّويلِ، ولا بِالقصيرِ، شَثْن الكَفَّينِ والقَدمَينِ، ضَخْم الرَّأْسِ، ضَخْم

---

(١) في (ق): «فهو».

(٢) في (ق)، (ش)، (ث): «عَوْرَا».

(٣) ضبب عليه في (ك)، وفي (ق)، (ش): «فلاح».

(٤) في (ك)، (ق): «غابر».

(٥) في (ش): «قينان» وأشار في الحاشية إلى أنها في نسخة: «قنعان»، وأشار في حاشية (ك) إلى أنها في نسخة: «قينان».

(٦) قوله: «وهو في التوراة ... ﷺ» ليس في (ظ). وقوله: «ﷺ» ليس في (ث).

(٧) قوله: «حدثنا» ليس في (ث).

(٨) قوله: «أنه» ليس في (ظ).

(٩) قوله: «إني» ليس في (ش).

(١٠) قوله: «أنا» ليس في (ظ).

(١١) في (ظ)، (ق)، (ش)، (ث): «سموا»، وأشار في حاشية (ش) إلى أنه في نسخة: «تسموا».

(١٢) في (ق): «حدثنا محمد بن إسماعيل، حدثنا أبو نعيم»، ومن هنا يبدأ سقط من النسخة (ق).

الكَرَادِيسِ، طَوِيل المَسْرُبةِ، [ك/٣] إِذا مَشى تَكفَّأَ تَكفُّؤًا[١]، كأَنَّما انحطَّ مِن صَبَبٍ، لمْ أرَ قَبلَه وَلا بَعدَه مِثْلَه ﷺ.

حدثنا[٢] أَبو نُعيْمٍ قالَ: حدثنا شَيْبانُ، عَن يَحْيى، عَنْ أَبي سَلمةَ، عَنْ عائِشةَ، وَابنِ عبّاسٍ، أنَّ النَّبيَّ ﷺ لَبِثَ بِمكَّةَ عَشْرَ سِنينَ، ينْزلُ عَلَيْهِ القُرآنُ، وبِالمَدينةِ عَشرًا.

حدثنا[٣] حَجّاجُ بنُ مِنْهالٍ قالَ: حدثنا حمّادٌ وهُو[٤] ابنُ سَلَمةَ، عنْ أَبي جَمْرةَ، عنِ ابنِ عَبّاسٍ قالَ: أَقامَ[٥] النَّبيُّ ﷺ بِمكَّةَ ثَلاثَ عَشْرةَ سَنةً يوحى إِلَيْهِ، وبِالمَدينةِ عَشْرَ سِنينَ، ومات وهُو ابنُ ثَلاثٍ وسِتّينَ.

حدَّثني مُحَمَّدُ بنُ بَشّارٍ قالَ: حدثنا مُحَمَّدُ بنُ أَبي عَديٍّ، عنْ هِشامٍ، عنْ عِكْرِمةَ، عنِ ابنِ عَبّاسٍ قالَ: أُنزِلَ عَلى رَسولِ اللَّهِ ﷺ وهُو ابنُ أَرْبعينَ، فَأقامَ بِمَكَّةَ ثَلاثَ عَشْرةَ، وبِالمَدينةِ عَشْرًا، وتُوفِّيَ وهُو ابنُ ثَلاثٍ وسِتّينَ[٦].

حدثنا يَحْيى بنُ بُكيْرٍ قالَ: حدثنا [ش/٢] اللَّيثُ[٧]، عَنْ عُقيْلٍ، عنِ ابنِ شِهابٍ، عنْ عُرْوةَ، عَنْ عائِشةَ قالَتْ[٨]: تُوفِّيَ النَّبيُّ ﷺ، وهُو ابنُ ثَلاثٍ وسِتّينَ.

حدثنا[٩] عَبدُ اللَّهِ بنُ عَبدِ الوَهّابِ الحَجَبيُّ قالَ: حدثنا عَبدُ العَزيزِ بنُ

---

(١) في (ك)، (ش): «تكفيا».
(٢) قوله: «حدثنا» ليس في (ث).
(٣) قوله: «حدثنا» ليس في (ث).
(٤) في (ث)، (ش): «هو».
(٥) في (ك)، (ظ): «قام».
(٦) قوله: «وستين» ضبب عليه في (ش)، وهذه الفقرة تأخرت في (غ) بعد بعد التي تليها.
(٧) بعده في (ظ)، (ش): «بن سعد».
(٨) في (ك)، (ظ): «قال».
(٩) قوله: «حدثنا» ليس في (ث)، وفي (ش): «حدثني».

مُحَمَّدٍ، عنْ عُثمانَ بنِ رافِعٍ قالَ: سمِعْتُ سَعيدَ بنَ المُسيَّبِ يَقولُ: قالَ عُمرُ رضي الله عنه: مَتى نَكتُبُ التّاريخَ؟ وجَمَعَ المُهاجرينَ، فَقالَ لَه عَليٌّ رضي الله عنه: مِنْ يَومِ هاجَرَ النَّبيُّ ﷺ إلى المَدينةِ. فَكَتَبَ التَّارِيخَ.

حدثني[١] نُعيْمٌ[٢] قالَ: حدثنا عَبدُ العَزيزِ، عَنْ عُثمانَ بنِ عُبيدِ اللَّهِ بنِ أَبي رافِعٍ، نَحْوَهُ.

وَقالَ[٣] أَحمدُ بنُ سُليمانَ: عَنْ عَبدِ العَزيزِ، عَنْ عُثمانَ بنِ عُبيدِ اللَّهِ.

وَقالَ يَعقوبُ بنُ مُحَمَّدٍ: عَنْ عَبدِ العَزيزِ، عَنْ عُثمانَ بنِ عُبيدِ اللَّهِ بنِ رافِعٍ[٤].

حدَّثني[٥] سَعيدُ بنُ أَبي مَرْيمَ قالَ: حدثنا[٦] يَعْقوبُ بنُ إِسْحاقَ قالَ: حدَّثني مُحَمَّدُ بنُ مُسلِمٍ، عَنْ عَمْرِو بنِ دينارٍ، عَنْ عَبدِ اللَّهِ بنِ عَبّاسٍ قالَ: كانَ التّاريخُ في السَّنةِ الَّتي قَدِمَ النَّبيُّ ﷺ المَدينةَ، وَفيها وُلِدَ عَبدُ اللَّهِ بنُ الزُّبيرِ.

حدثنا[٧] أَبو نُعيْمٍ قالَ: حدثنا يُونُسُ بنُ أَبي إِسْحاقَ، عَنْ أَبي إِسْحاقَ، عَنِ الأَسْودِ، عَنْ عُبيْدِ بنِ عُميْرٍ قالَ: إِنَّ المُحرَّمَ شَهرُ اللَّهِ، وهُو رَأسُ السَّنةِ،

---

(١) في (ش): «حدثنا»، وقوله: «حدثني» ليس في (ث).

(٢) في (ك): «أبو نعيم».

(٣) في (ث): «قال»، وفي (غ): «حدثنا».

(٤) كتب ناسخ (ك) في الحاشية: «ح: بن أبي رافع».

(٥) قوله: «حدثني» ليس في (ث)، وفي (غ): «نا».

(٦) في (ث): «أخبرنا».

(٧) قوله: «حدثنا» ليس في (ث).

(٨) في (ش)، (ث)، (غ): «فيه».

يُكْسى البيتُ، ويُؤرَّخُ التّاريخُ، ويُضرَبُ فيهِ الوَرِقُ[١]، وَفيهِ يومٌ كانَ تابَ فيهِ قومٌ، فَتابَ اللَّهُ عَليْهِمْ.

حدَّثني[٢] مُحَمَّدُ بنُ عُبيْدِ اللَّهِ أَبو ثابِتٍ قالَ: حدثنا عَبدُ العَزيزِ بنُ أَبي حازِمٍ، عنْ أَبيهِ، عَنْ سَهلِ بنِ سَعدٍ[٣] قالَ: ما عَدُّوا مِنْ مَبعَثِ رَسولِ اللَّهِ ﷺ وَلا مِنْ وَفاتِه، وَلا عدُّوا إِلّا مِنْ مَقْدَمِهِ المَدينةَ.

حدثنا[٤] أَبو نُعيْمٍ قالَ: حدثنا زُهيْرٌ، عنْ أَبي إِسْحاقَ قالَ: سُئِلَ البَرَاءُ: أَكانَ وَجهُ النَّبيِّ ﷺ مثلَ السَّيفِ؟ قالَ: لا، بلْ مثْل القَمرِ.

حدَّثني[٥] مَطرُ بنُ الفَضلِ[٦]، [ظ/ ٤] قال: ثنا رَوْحٌ قالَ: ثنا هِشامٌ قالَ: ثنا عِكْرمةُ، عنِ ابنِ عَبّاسٍ قالَ: بُعِثَ رَسولُ اللَّهِ ﷺ لأرْبعينَ سَنةً، ومَكَثَ بِمَكَّةَ ثَلاثَ عَشرةَ يُوحى إِلَيْهِ، ثُمَّ أُمِرَ بِالهِجْرةِ، فَهاجَرَ عَشْرَ سِنينَ، وماتَ وهُو ابنُ ثَلاثٍ وسِتّينَ.

حدَّثني[٧] مَطرٌ قالَ: حدثنا رَوْحٌ، [ك/ ٤] قالَ: حدثنا زَكرِيّا بنُ إِسْحاقَ قالَ: حدَّثنا عَمرُو بنُ دينارٍ، عنِ ابنِ عَبّاسٍ قالَ: مَكَثَ رَسولُ اللَّهِ ﷺ بِمَكَّةَ ثَلاثَ عَشْرَةَ[٨]، وتُوفِّيَ وهُو ابنُ ثَلاثٍ وسِتّينَ.

---

(١) ضبطه في (ش) بفتح الراء وكسرها.
(٢) قوله: «حدثني» ليس في (ث).
(٣) قوله: «بن سعد» ليس في (ث).
(٤) قوله: «حدثنا» ليس في (ث).
(٥) قوله: «حدثني» ليس في (ث).
(٦) قوله: «بن الفضل» ليس في (ث).
(٧) قوله: «حدثني» ليس في (ث).
(٨) بعده في (ث): «سنةَ».

قالَ أَبو عَبدِ اللَّهِ مُحَمَّدُ بنُ إِسْماعيلَ[١]:

هَذِه الأَسامي وُضِعتْ عَلى (أ ب ت ث) وإِنَّما بُدئَ بِمُحمَّدٍ مِنْ بَينِ حُروفِ (أ ب ت ث) لِحالِ النَّبيِّ ﷺ؛ لأنَّ[٢] اسمَهُ مُحَمَّدٌ ﷺ، فإِذا فُرِغَ منَ المُحمَّدِينَ ابتُدِئَ في الأَلِفِ[٣]، ثُمَّ الباءِ، ثمَّ التّاءِ، ثُمَّ الثّاءِ، ثُمَّ يُنتَهى بِها إِلى آخِرِ حُروفِ (أ ب ت ث) وهِي: (ي)، وَالميمُ تَجيئُكَ في مَوضِعِها.

ثُمَّ هَؤُلاءِ المُحمَّدونَ[٤] عَلى: (أ ب ت ث)، عَلى أَسماءِ آبائِهِم؛ لأنَّها قدْ كَثُرتْ، إِلّا نَحوًا منْ عشَرةِ أَسْماءٍ، فإِنَّها ليْستْ عَلى (أ ب ت ث)؛ لأنَّهمْ منْ أَصحابِ النَّبيِّ ﷺ.



(١) بعده في (ش): «رحمه الله»، وفي (ث): «باب» مكان «قال أبو عبد الله محمد بن إسماعيل»، وفي (غ): «حدثنا محمد قال: سمعت محمد بن إسماعيل يقول:».

(٢) بعده في (ث): «النبي ﷺ».

(٣) في (ث): «ابتدئ بالألف»، وأشار أنه في (خ): «في».

(٤) بعده في (ث)، (غ): «أيضًا».


من اسمه محمد

بَابُ[١]

[١] مُحَمَّدُ بنُ مَسْلمةَ الحارِثيُّ الأنْصاريُّ المَدينيُّ[٢][٣].

قالَ لي إِسْماعيلُ[٤] بنُ أَبي أُوَيْسٍ: عنْ إِبْراهيمَ بنِ جَعفَرِ بنِ مَحْمودِ بنِ مُحَمَّدِ بنِ مَسْلمةَ، عَنْ أَبيهِ، عَنْ جابِرِ بنِ عَبدِ اللَّهِ؛ أنَّ مُحَمَّدًا، وأَبا عَبسِ بنَ جَبرٍ، وعبَّادَ بنَ بِشْرٍ قَتلوا كَعبَ بنَ الأَشْرَفِ، فَقالَ النَّبيُّ ﷺ حينَ نظرَ إِلَيْهِم: «**أَفْلَحَتِ الوُجُوهُ**».

وَقالَ لنا حَجّاجُ[٥] بنُ مِنْهالٍ: عنْ حَمّادِ بنِ سَلَمةَ، عَنْ عَليِّ بنِ زَيدٍ، عنْ أَبي بُرْدةَ قالَ: مَرَرْنا بِالرَّبَذةِ، فَإِذا فُسْطاطُ مُحَمَّدِ بنِ مَسْلَمةَ، فَقُلتُ: لوْ خرَجْتَ إِلى النّاسِ فَأَمَرْتَ ونَهيْتَ؟ فَقالَ: قالَ النَّبيُّ ﷺ: «**يَا مُحَمَّدُ بْنَ مَسْلَمَةَ، سَتكُونُ فُرْقَةٌ وَفِتْنَةٌ وَاخْتِلَافٌ، فَاكْسِرْ سَيْفَكَ، وَاقْطَعْ وَتَرَكَ، وَاجْلِسْ فِي بَيْتِكَ**»، فَفعلْتُ الَّذي أَمَرنى بِه النَّبيُّ ﷺ.

وقالَ لي إِسْحاقُ[٦]: أخبرنا عَبدُ الرَّحْمنِ قالَ: حدثنا سُفيانُ وشُعبةُ[٧] عَنِ الأَشْعثِ، عَنْ أَبي بُرْدةَ، عَن ضُبَيْعةَ -قالَ شُعْبةُ: أوِ ابنِ ضُبَيْعةَ[٨]- قالَ حُذيْفةُ:

---

(١) قوله: «باب» ليس في (ث)، وفي (غ): «باب محمد».

(٢) في (ش): «المدني».

(٣) الجرح والتعديل (٨/ ٧١)، والثقات لابن حبان (٣/ ٣٦٢).

(٤) في (ث): «قال إسماعيل».

(٥) في (ث): «وقال حجاج».

(٦) في (ث): «قال»، وفي (غ): «حدثنا إسحاق».

(٧) كأنها في (غ): «شعبة وسفيان».

(٨) في (ث): «صعيبة»، وفي (غ): «وابن ضبيعة».

إنّي لأَعرِفُ رجُلًا لا تَضرُّه الفِتْنةُ، فَأَتَيْنَا المَدينةَ، فإذا فُسْطاطٌ مَضْروبٌ، وَإِذا هُو مُحَمَّدُ بنُ مَسْلَمةَ، فَسَأَلْناهُ، فَقالَ: لا يشتَملُ[١] عليَّ شيءٌ منْ أَمْصارِهِمْ[٢] حتّى يَنجلِيَ الأَمْرُ عمَّا[٣] انْجلى.

وقالَ أَبو عَوانةَ: عنْ أَشْعَثَ، عَنْ أَبي بُردَةَ، عَنْ ضُبَيْعةَ بنِ حُصَيْنٍ، سَمِعَ حُذيْفةَ، فَلمّا ماتَ أَتَيْنا[٤] مُحَمَّدَ بنَ مَسْلمةَ، نَحْوَهُ.

قالَ أَبو عَبدِ اللَّهِ: الصحيحُ[٥]: ضُبَيْعَةُ بْنُ حُصَيْنٍ.

حدثنا[٦] عَمْرُو بنُ مَرْزوقٍ[٧] قالَ: أخبرنا شُعْبةُ عَن أَشْعثَ، عَن أَبي بُرْدةَ[٨]، عَن ثَعْلبةَ بنِ ضُبَيْعَةَ[٩].

قالَ أَبو عَبدِ اللَّهِ[١٠]: ومات حُذَيْفَةُ بعد عثمان بأربعين يومًا.

[٢] مُحَمَّدُ بنُ عَبدِ اللَّهِ بنِ جَحْشِ بنِ رِئَابِ بنِ يَعْمَرَ بنِ صَبِرَةَ[١١] بنِ

---

(١) في (ث): «تشتمل».

(٢) كتب ناسخ (ك) في الحاشية: «خ، س: لا تشتمل علي أمصارهم».

(٣) في (ظ): «عمّن».

(٤) في (ث): «أشار».

(٥) في (ث): «قال أبو عبيد الله: والصحيح»، وجاء هذا القول بعد رواية عمرو بن مرزوق، وفي (غ): «عندي أولى أعني...»، وهو متآكل، والله أعلم.

(٦) قوله: «حدثنا» ليس في (ث).

(٧) في (ظ)، وتاريخ دمشق: «محمد بن مرزوق». وتعقبه ابن عساكر في تاريخ دمشق (٥٥/ ٢٦٢) قائلا: «كذا فيه، والصواب: عمرو بن مرزوق».

(٨) قوله: «بردة» مضبب عليه في (ك)، (ظ).

(٩) كأن بعدها في (غ): «نحوه».

(١٠) في (غ): «قال محمد».

(١١) في (غ): «معمر بن صبرة»، وفي (ش): «صبيرة».

كَبِيرِ[١] **بنِ غَنْمِ بنِ دُودَانَ بنِ أَسَدِ بنِ خُزَيْمَةَ، مَدينيٌّ**[٢]**، أَسَديٌّ**[٣].

لهُ صحبةٌ.

قُتِلَ أَبوهُ بأُحُدٍ[٤].

حدَّثني[٥] إِبْراهيمُ بنُ موسى قالَ: حدثنا[٦] [ث/ ٤] إِسْماعيلُ بنُ جَعْفرٍ قالَ: أَخْبرني العَلاءُ، عَنْ أَبي كَثيرٍ، عَنْ مُحَمَّدِ بنِ جَحْشٍ قالَ: مرَّ النَّبيُّ ﷺ وأَنا مَعَه عَلى مَعْمرٍ، وَفَخِذاهُ مَكْشوفةٌ، فَقالَ: «**غَطِّ فَخِذَيْكَ؛ فَإِنَّ الفَخِذَ عَوْرَةٌ**»[٧].

وَقالَ لَنا[٨] أَبو اليَمانِ عنْ شُعَيْبٍ في حَديثِه[٩]: عَبد اللَّهِ [ك/ ٥] بن جَحْشٍ القُرَشي الأَسَدي.

قالَ أَبو عَبدِ اللَّهِ[١٠] رحمه الله: وَيُقالُ عَنِ ابنِ[١١] إِسْحاقَ: حَليفُ بَني أُميَّةَ، هاجَرَ مَعَ أَبيهِ وعمِّهِ أَبي أَحْمدَ[١٢] بنِ جَحشٍ.

---

(١) في (ك)، والجرح (٧/ ٢٩٥): «كثير» -بمثلثة- وكتب أمامها في (ك) في الحاشية بخط مغاير: «كبير» -بموحدة- وصحح عليها. وفي (ث)، (غ): «كَثير، ويقال: ابن كبير».

(٢) في (ش)، (غ): «مدني».

(٣) الجرح والتعديل (٧/ ٢٩٥)، والثقات لابن حبان (٣/ ٣٦٣).

(٤) في (غ): «يوم أحد».

(٥) قوله: «حدثني» ليس في (ث).

(٦) في (ث): «أخبرنا».

(٧) قوله: «حدثني إبراهيم... عورة» ليس في (غ).

(٨) في (ث): «قال لي»، وفي (غ): «نا».

(٩) في (غ): «أخبرنا شعيب في حديث».

(١٠) قوله: «قال أبو عبد الله» ليس في (غ).

(١١) في (ث): «أبي».

(١٢) في (ك)، (ث)، (غ): «وعمه أبو أحمد»، وكتب ناسخ (ك) على الحاشية: «س: أبي».

[٣] مُحَمَّدُ بنُ صَفْوانَ الأَنصارِيُّ[١].

قالَ لِي[٢] مُحَمَّدُ بنُ سَلَام[٣]: أخبرنا[٤] عَبدُ الأَعْلى، عنْ داودَ، عنْ عامِرٍ، عَنِ ابنِ[٥] صَفْوانَ؛ أَنَّهُ أَتَى النَّبيَّ ﷺ بأَرنبيْنِ، فَقالَ[٦]: «**كُلْهُمَا**».

وَقالَ لَنا[٧] موسى: حدَّثنا وُهيْبٌ عنْ داودَ، عَنْ عامِرٍ؛ أَنَّ فلانَ بنَ صَفْوانَ أَتى النَّبيَّ ﷺ.

حدَّثني مُحَمَّدُ[٨] بنُ بَشّارٍ قالَ: حدَّثنا[٩] ابنُ أَبي عَديٍّ، وعَبدُ[١٠] الوهَّابِ، عنْ داودَ، نحوَهُ.

وَعنْ يَزيدَ قالَ: أخبرنا داودُ[١١]، عنِ الشَّعْبيِّ، عنْ مُحَمَّدِ بنِ صَفْوانَ.

وَقالَ لنا عبْدانُ: عنْ عَبدِ اللَّهِ[١٢]، عنْ عاصِمٍ[١٣]، عنِ الشَّعبيِّ، عنْ صَفْوانَ بنِ مُحَمَّدٍ أوْ مُحَمَّدِ بنِ صَفْوانَ الأَنْصاريِّ، قالَ: اصْطدتُ[١٤] أَرْنبَيْنِ، فلَمْ أَجِدْ شفْرةً، فذَبحْتُهما بِمَروةٍ، فَسألْتُ النَّبيَّ ﷺ، فقالَ: «**أَذَكَرْتَ**

---

(١) الجرح والتعديل (٧/ ٢٨٧)، والثقات لابن حبان (٣/ ٣٦٤).

(٢) في (غ): «حدثني».

(٣) كتب ناسخا (ك)، (ث) فوق اللام: «خف»، وبعده في (غ): «الأنصاري».

(٤) في (غ): «نا».

(٥) ضبب في (ث) على قوله: «ابن».

(٦) في (ش)، (ث)، (غ): «قال».

(٧) في (غ): «قال: نا».

(٨) قوله: «محمد» ليس في (ث)، وفي (غ): «نا محمد».

(٩) في (ظ): «أخبرنا».

(١٠) قوله: «وعبد» مضبب على أولها في (ك).

(١١) قوله: «قال: أخبرنا داود» بياض في (غ).

(١٢) في (غ): «نا عبدان نا عبد الله».

(١٣) في (ش): «عامر».

(١٤) في (ش)، (ث)، (غ): «صِدت»، وكذا كتب فوقها في (ظ).

اسْمَ اللَّهِ؟» قالَ: نعَمْ، فأمرَهُ بِأَكلِهما.

وقالَ لَنا[١] موسى: حدَّثنا ثابتٌ قالَ: حدَّثنا عاصِمٌ، مِثلَه.

وقالَ لَنا مُسدَّدٌ: حدَّثنا[٢] عَبدُ الواحدِ قال: حدَّثنا عاصِمٌ بِهذا.

وقالَ مُحَمَّدُ بنُ جَعفرٍ: عنْ شُعبةَ، عنْ جابِرٍ، عنِ الشَّعبيِّ، عنْ جابرِ بنِ عَبدِ اللَّهِ، عنِ النَّبيِّ ﷺ.

قالَ أَبو عَبدِ اللَّهِ: ولا يصِحُّ: جابِرٌ[٣].

وقالَ لِي داوُدُ بنُ شَبيبٍ: عنْ هَمّامٍ، عَنْ قَتادةَ، أنبأني[٤] عنِ الشَّعبيِّ[٥] قالَ: أُهديتْ لِلنَّبيِّ ﷺ يومَ أُحدٍ فَأكَلها؛ يعْني: الأرْنبَ.

ويُرْوى عنْ سَعيدٍ وعُمرَ[٦] بنِ عامِرٍ، عَنْ قَتادةَ، عَنِ الشَّعبيِّ، عَنْ جابرٍ، عنِ النَّبيِّ ﷺ. [ش/ ٣]

حَديثُه[٧] في الكوفِيّينَ.

وقالَ لَنا[٨] حَجّاجٌ: قالَ: ثنا[٩] حمّادٌ، عَنْ داوُدَ، عَنِ الشَّعْبِيِّ، عنْ

---

(١) في (غ): «قال: نا».

(٢) في (ظ): «أخبرنا».

(٣) قوله: «قال أبو عبد الله»، وقوله: «جابر» ليسا في (غ).

(٤) قوله: «أنبأني» ضبب عليه في (ظ).

(٥) كتب ناسخ (ك) في الحاشية: «ح: أنبأني الشعبي».

(٦) في (غ): «ويروى عن عمر».

(٧) من هنا يبدأ سقط من النسخة (ش).

(٨) في (غ): «قال: نا».

(٩) في (ظ): «أخبرنا».

صفْوانَ بنِ مُحَمَّدٍ؛ أنَّه أتَى النَّبيَّ ﷺ.

[٤] مُحَمَّدُ بنُ صَيْفِيٍّ(١)(٢).

قالَ لنا(٣) مُسدَّدٌ: حدَّثنا خالدٌ قالَ: ثنا حُصَيْنٌ، عن عامرٍ، عنْ مُحَمّدِ بنِ صَيْفِيٍّ قالَ: قالَ النَّبيُّ ﷺ: «**مَنْ كَانَ مِنْكُمْ طَعِمَ فَلْيُمْسِكْ بَقِيَّةَ يَوْمِهِ، وَمَنْ لا فَلْيَصُمْ يَوْمَ عَاشُورَاءَ**»، وأرْسلَ إلى أهْلِ العَرُوضِ(٤) يأْمُرُ بِصومِهِ.

حدَّثني حامِدُ بنُ عُمرَ قالَ: حدثنا [ظ/٥] أبو عَوانةَ، عنْ حُصَيْنٍ، عَنِ الشَّعبيِّ، أنَّ مُحَمَّدَ بنَ صَيْفِيٍّ الأَنصارِيَّ حدَّثهُ بِهذا.

وَقالَ لي(٥) يوسُفُ بنُ عيسى: حدَّثنا ابنُ فُضَيْلٍ قالَ: حدَّثنا حُصَيْنٌ، عنْ عامرٍ، عنْ مُحَمَّدِ بنِ صَيْفِيٍّ؛ قالَ لَنا(٦) النَّبيُّ ﷺ، بِهذا.

حَديثُه في الكوفِيّينَ.

[٥] مُحَمَّدُ بنُ أَبي عَمِيرَةَ(٧).

له صُحْبةٌ.

يُعدُّ في الشّاميّينَ.

---

(١) بعده في (ث): «الأنصاري».

(٢) الجرح والتعديل (٧/ ٢٨٧)، والثقات لابن حبان (٣/ ٣٦٥).

(٣) في (ث): «وقال لنا»، وفي (غ): «قال: نا».

(٤) ضبب فوقها في (ظ).

(٥) في (غ): «قال: نا».

(٦) في (غ): «أتى».

(٧) الجرح والتعديل (٨/ ٥٤)، والثقات لابن حبان (٣/ ٣٦٧).

قالَ لي[١] مُحَمَّدُ بنُ مُقاتلٍ أَبو الحَسنِ[٢]، قالَ: حدَّثنا[٣] عبدُ اللَّهِ بنُ المُبارَكِ قالَ: أَخْبرَنا ثَوْرُ بنُ يَزيدَ، عنْ خالدِ بنِ مَعْدانَ، عنْ جُبَيْرِ بْنِ نُفَيْرٍ، عنْ مُحَمَّدِ بنِ أَبي عَمِيرَةَ، وكانَ منْ أَصْحابِ النَّبيِّ ﷺ، قالَ: لوْ أنَّ عبدًا جُرَّ عَلى وجْهِهِ، مِنْ يوْمَ وُلِدَ إلى أن يَموتَ هَرَمًا في طاعةِ اللَّهِ، لحقَّرهُ ذلكَ اليوْمَ، ولودَّ أَنَّه زِيدَ كيما يُزادَ[٤] منَ الأجْرِ والثَّوابِ.

قالَ[٥] لي إبْراهيمُ بنُ موسى: عَن عيسى بنِ يونُسَ، عَنْ ثَورٍ؛ خَرَّ[٦] عَلى وجْهِه، مثلَه.

وقالَ لنا[٧] حَيْوةُ: حدَّثنا[٨] بَقيَّةُ، عنْ بَحِيرِ بنِ سَعدٍ[٩]، عنْ خالِدِ بنِ مَعْدانَ، عنْ عُتْبَةَ[١٠] بنِ عَبْدٍ، قالَ النَّبيُّ ﷺ: **«لَوْ أَنَّ رَجُلًا يُجَرُّ عَلَى وَجْهِهِ، مِنْ يَوْمَ وُلِدَ إِلَى أَنْ يَمُوتَ هَرَمًا فِي مَرْضَاةِ اللَّهِ، لَحَقَّرَهُ يَوْمَ القِيَامَةِ»**.

---

(١) في (غ): «حدثني».

(٢) قوله: «أبو الحسن» ليس في (ث).

(٣) في (ث): «أخبرنا».

(٤) في (غ): «يزداد».

(٥) في (ظ)، (ث): «وقال».

(٦) كتب في حاشية (ك): «في (س): جر، بجيم» ثم قال: «شاهدت في الحاشية بخط ابن ناصر كذا وقع في الرواية: جر، والصواب: خر بالخاء المعجمة أي سجد لله». وفي (ظ): «جر»، وفي (غ): «حد».

(٧) في (غ): «قال: حدثني».

(٨) في (ظ): «أخبرنا».

(٩) قوله: «بن سعد» ليس في (ث)، (غ).

(١٠) في (غ): «عن خالد عن عقبة».

وقالَ لَنا[١] حيوةُ: حدَّثنا بقيَّةُ، عنْ بَحِير، عنْ خالدٍ، عنْ جُبَيْرِ بن نُفَيْرٍ، عنِ ابنِ أَبي عَمِيرةَ، عنِ النَّبيِّ ﷺ قالَ: «**مَا فِي النَّاسِ مِنْ نَفْسٍ مُسْلِمَةٍ يَقْبِضُهَا اللَّهُ، تُحِبُّ** [ك/ ٦] **أَنْ تَعُودَ لَهَا**[٢] **الدُّنْيَا وَمَا فِيهَا غَيْرَ الشَّهِيدِ**»[٣].

[٦] مُحَمَّدُ بنُ أَنَسٍ الأَنْصارِيُّ الظَّفَرِيُّ المَدنِيُّ[٤].

قالَ لي[٥] يَحْيى بنُ موسى: عَنْ يَعْقوبَ بنِ مُحَمَّدٍ قالَ: أَخْبرَنا[٦] إدْريسُ بنُ مُحَمَّدِ بنِ يونُسَ بنِ[٧] مُحَمَّدِ بنِ أَنسٍ الظَّفَريُّ قال: حدَّثني[٨] يونُس، عنْ أَبيهِ قالَ: قَدِمَ النَّبيُّ ﷺ المدينةَ وأنا ابنُ سُبُوعَيْنِ[٩]، فأُتِيَ بي إلَيْهِ[١٠]، فَمسَحَ رأْسي، وحنَّكَ بي حَجَّةَ الوَداعِ، وَأنا ابنُ عَشْر سِنينَ، ودعا لي بِالبرَكةِ، وقالَ: «**سَمُّوهُ بِاسْمِي، وَلَا تُكَنُّوهُ**[١١] **بِكُنْيَتِي**[١٢]».

قالَ يونُسُ: فَلقدْ عُمِّرَ أَبي حتَّى شابَ كُلُّ شيْءٍ مِنْ أبي، وما شابَ موضِعُ

---

(١) في (غ): «قال: حدثني».

(٢) في (ظ)، (ث): «ولها».

(٣) بعده في (غ): «قال محمد: وبإسناده عن ابن أبي عميرة عن النبي صلى الله عليه: لأن أقتل في سبيل الله ... إليّ من أهل الوبر والمدر أن يكون لي».

(٤) الجرح والتعديل (٧/ ٢٠٧)، والثقات لابن حبان (٣/ ٣٦٦).

(٥) في (غ): «حدثني».

(٦) في (غ): «نا».

(٧) في (ث): «عن».

(٨) بعده في (ث): «جدي».

(٩) في (ث)، (غ): «أسبوعين».

(١٠) في (غ): «النبي».

(١١) في (ث): «ولا تكنوا».

(١٢) كتب ناسخ (ك) في الحاشية: «ح: كنيتي».

يدِ النَّبيِّ ﷺ مِنْ رأْسِه[١].

وَقالَ فُضَيْلٌ أَبو كامِلٍ: حدثنا[٢] فُضَيْلُ بنُ سُليمانَ قالَ: حدَّثني يونسُ بنُ مُحَمَّدِ بنِ فَضَالةَ، عَنْ أَبيهِ، وكانَ أَبوهُ ممَّنْ صَحِبَ النَّبيَّ ﷺ هو وجدُّهُ؛ أنَّ النَّبيَّ ﷺ أَتاهُمْ في بَني ظَفَر[٣].

[٧] مُحَمَّدُ بنُ طَلْحةَ بنِ عُبيْدِ اللَّهِ القُرشيُّ التَّيميُّ[٤].

قالَ: سمَّاني النَّبيُّ ﷺ مُحَمَّدًا.

قالَه لي الصَّلتُ بنُ مُحَمَّدٍ، عَنْ أَبي عَوَانةَ، عَنْ هِلالٍ الوزَّانِ، عنِ ابنِ أبي ليْلى، عَنْ مُحَمَّدٍ.

وَقالَ لي[٥] إِسْماعيلُ بنُ أَبي أُوَيْسٍ: كُنيتُهُ أَبو القاسِمِ.

[٨] مُحَمَّدُ بنُ[٦] حاطِبٍ القُرشِيُّ[٧].

أدرك النبيَّ ﷺ وهو غلامٌ، وسمِعَ عليًّا.

يُعَدُّ في الكوفيّينَ.

---

(١) بعده في (ث)، (غ): «ولا من لحيته».

(٢) في (ظ): «أخبرنا».

(٣) بعد في (ث) زيادة: «محمد بن معمر، قال: حدثنا يعقوب، قال حدثنا إدريس بن محمد بن يونس، عن محمد بن أنس بن فضالة، حدثنا جدي، عن أبيه قدم النبي ﷺ المدينة وأنا ابن أسبوعين».

(٤) الجرح والتعديل (٧/ ٢٩١)، والثقات لابن حبان (٣/ ٣٦٤).

(٥) في (ث): «قال لي»، وفي (غ): «قال».

(٦) كتب فوقها ناسخ (ث) كلمة: «صح».

(٧) الجرح والتعديل (٧/ ٢٢٤)، والثقات لابن حبان (٣/ ٣٦٥).

حدَّثني[١] سَعيدُ بنُ سُلَيْمانَ قالَ: حدَّثنا عَبدُ الرَّحمنِ بنُ عُثمانَ بنِ إبْراهيمَ بنِ مُحَمَّدِ بنِ حاطِبٍ قالَ: حدَّثني أبي عُثمانُ، عنْ جدّي مُحَمَّدِ بنِ حاطبٍ، عنْ أمِّهِ أمِّ جَميلٍ؛ أمِّ مُحَمَّدِ بنِ حاطِبٍ قالتْ: أَقبلتُ بكَ منْ أَرضِ الحبشةِ، حتّى إذا كنتُ منَ المَدينةِ بِليلةٍ، أوْ لَيْلتيْنِ، طبختُ لكَ طبيخًا، فَفَنِيَ الحطَبُ، فخرجْتُ أَطلبُ، فَتناولتَ القِدرَ، فانْكَفَتْ[٢] عَلى ذِراعِكَ، فَقدِمتُ المَدينةَ، فأَتيتُ بِكَ النَّبيَّ[٣] ﷺ، فقُلتُ: يا رَسولَ اللَّهِ، هَذا مُحَمَّدُ بنُ حاطِبٍ، وهُو أوَّلُ مَن سُمِّيَ[٤]، فَمسحَ عَلى رَأْسِكَ، ودَعا بِالبَرَكةِ[٥]، ثُمَّ تَفَلَ في فِيكَ، ثمَّ جَعلَ يَتْفُلُ[٦] عَلى يَدِكَ، ويَقولُ[٧]: «**اذْهَبْ بِالبَاسِ[٨] ربَّ النَّاسِ، اشْفِ أَنْتَ الشَّافِي، لَا شِفَاءَ إِلَّا شِفَاؤُكَ، شِفَاءً لَا يُغَادِرُ سَقَمًا**»، قالتْ: فَما قُمتُ بِكَ مِنْ عِنْدِه حتَّى بَرِئَتْ يَدُكَ.

حدَّثني عبدُ اللَّهِ بنُ مُحَمَّدٍ قالَ: حدَّثنا[٩] مُعاوِيةُ قالَ: حدَّثنا أَبو إِسْحاقَ، عنْ أَبي مالكٍ الأَشْجعيِّ قالَ: كُنتُ جالِسًا معَ مُحَمَّدِ بنِ حاطِبٍ، فَقالَ: قالَ رَسولُ اللَّهِ ﷺ: «**إِنِّي قَدْ رَأَيْتُ أَرْضًا ذَاتَ نَخْلٍ**»، فَخرجَ حاطِبٌ، وجعْفرٌ في

---

(١) في (غ): «حدثنا».

(٢) أشار في حاشية (ك) أنها في: «س: فانكفأت».

(٣) في (غ): «إلى النبي».

(٤) قوله: «سمي» ضبب عليها في (ك). وفي (ث): «تسمّى بك»، وفي (غ): «سمي بك».

(٥) قوله: «بالبركة» ضبب على أوله في (ك).

(٦) في (غ): «ثم تف في فيك جعل يتفا».

(٧) في (ث): «وهو يقول».

(٨) قوله: «بالباس» ضبب على أوله في (ك)، وفي (غ): «الباس».

(٩) في (ظ): «أخبرنا».

البَحْرِ، قِبَلَ النّجاشِيِّ، فَوُلِدتُ[١] أَنا في تِلكَ السَّفينةِ.

وقالَ هُشَيْمٌ: حدَّثنا أَبو بَلْجٍ، قالَ لَنا مُحَمَّدُ بنُ حاطِبٍ: وُلدتُ في الهِجْرةِ الأولى بِالحبَشةِ.

[٩] مُحَمَّدُ بنُ عَبدِ اللَّهِ بنِ سَلَامٍ[٢] بنِ الحارِثِ الخَزْرجيُّ الأَنصاريُّ[٣].

يُعَدُّ في أهلِ المَدينةِ.

حدَّثنا[٤] مُحَمَّدُ بنُ يوسُفَ قال: حدَّثنا مالِكُ بنُ مِغولٍ، عنْ سَيَّارٍ أبي الحَكمِ، عنْ شَهْرِ بْنِ حَوْشَبٍ، عنْ مُحَمَّدِ بنِ عَبدِ اللَّهِ بنِ سَلَامٍ[٥] قالَ: قدِمَ عَلَيْنا النَّبيُّ ﷺ، فقالَ: «**مَا الَّذِي أَثْنَى عَلَيْكُمُ اللَّهُ ﷻ**[٦]: ﴿فِيهِ رِجَالٌ يُحِبُّونَ أَن يَتَطَهَّرُوا۟﴾؟» قالوا: نَسْتَنجي بِالماءِ.

وَقالَ[٧] إِسْحاقُ: عنْ جَريرٍ، عنْ لَيثٍ، عَنْ شَهرٍ، عَنْ رَجُلٍ مِنَ الأَنْصارِ منْ أَهلِ قُبَاءَ: لَمَّا نزلَتْ، بِهذا.

[١٠] مُحَمَّدُ بنُ حَبِيبٍ[٨].

عَنِ النَّبيِّ ﷺ.

وقد بيَّنَّاهُ في حَديثِ عَبدِ اللَّهِ بنِ السَّعْديّ.

---

(١) في (غ): «وولدت».

(٢) كتب فوقها في (ث): «خف».

(٣) الجرح والتعديل (٧/ ٢٩٧)، والثقات لابن حبان (٣/ ٣٦٤).

(٤) في (ظ): «أخبرنا».

(٥) كتب فوقها في (ث): «خف».

(٦) في (غ): «قال»، بدلا من: «عز وجل».

(٧) في (ث): «قال».

(٨) الجرح والتعديل (٧/ ٢٢٥).

[١١] مُحَمَّدُ بنُ بَشِيرٍ الأَنْصاريُّ[١].

[ك/٧] حدَّثني زَكريّا بنُ يَحيى بنِ عُمرَ بنِ حِصْنٍ الطّائيُّ[٢] قالَ: حدَّثني عمُّ أَبي زَحْرُ بنُ حِصْنٍ[٣]، قال: حدَّثني جدّي حُمَيْدُ بنُ مُنْهِبٍ قالَ: حدَّثني خُرَيْمُ بْنُ أَوْسِ بن حارِثةَ بنِ لامٍ قالَ: أَقبلْنا [ظ/٦] نُريدُ الحِيرةَ، فلمّا دَخلْنا كانَ أَوَّلَ مَن تَلَقَّانَا الشَّيْمَاءُ بِنْتُ بُقَيْلَةَ الأَزْدِيَّةُ، كما قالَ رَسولُ اللَّهِ ﷺ، فتعلَّقْتُ بها، وقلتُ: هذه وَهَبَهَا لي رسولُ اللَّهِ ﷺ، فدَعاني خالدٌ عليْها بِالبيِّنةِ، فأتيتُهُ بِها، فَكانتِ[٤] البيِّنةُ مُحَمَّدَ بنَ مسْلمةَ، ومُحمدَ بنَ بَشِيرٍ، الأَنْصاريّانِ، فسلَّمها إليَّ خالدٌ.



(١) الثقات لابن حبان (٥/ ٣٦٦)، والثقات لابن قطلوبغا (٨/ ٢٠٥)، ومعرفة الصحابة لأبي نعيم (١/ ١٨٠)، والإصابة لابن حجر (١٠/ ١٠)، وهذه الترجمة ليست في (غ).

(٢) في (ث): «طائي».

(٣) في (ث): «حُصين».

(٤) في (ظ)، (ث): «وكانت».

باب الألف[١]

[١٢] مُحَمَّدُ بنُ أُسامةَ بنِ زَيدِ بنِ حارِثةَ بنِ شَرَاحيلَ بنِ عَبدِ العُزَّى، مَدينيٌّ[٢].

وزيدٌ مولًى لِلنَّبيِّ[٣] ﷺ.

ويُقالُ: إنَّه منْ كَلْبٍ، منَ اليَمَنِ[٤]. [ث/ ٥]

رَوى عنْهُ الأَعْرجُ، وسَعيدُ بنُ عُبيدِ بنِ السَّبَّاقِ.

قالَ لي مُحَمَّدُ بنُ عُبيدٍ: حدَّثنا مُحَمَّدُ بنُ سَلمةَ، عنِ ابنِ إسْحاقَ[٥]، عنْ يَزيدَ بنِ عَبدِ اللَّهِ بنِ قُسَيْطٍ، عنْ مُحَمَّدِ بنِ أُسامةَ بنِ زَيدٍ، عنْ أَبيهِ أُسامةَ[٦] قال: اسْتَأْذَنُوا، فقال النبي ﷺ: «**اخْرُجْ فَانْظُرْ، أَمَّا**[٧] **أَنْتَ يَا زَيْدُ فَمَوْلايَ وَإِلَيَّ، وَأَحَبُّ القَوْمِ مِنِّي**»[٨].

---

(١) في (غ): «ألف»، وبعدها: «حدثنا محمد قال: سمعت... يقول».

(٢) الجرح والتعديل (٧/ ٢٠٥)، والثقات لابن حبان (٥/ ٣٥٣).

(٣) في (ث): «النبي».

(٤) المثبت من (ث) وحاشية (ك)، (ظ). وفي (ك)، (ظ): «النمر». وفي حاشيتها: «في نسخة: من اليمن. وهو الصحيح».

(٥) في (غ): «عن محمد بن إسحاق».

(٦) قوله: «أسامة» ليس في (غ).

(٧) في (ث): «فأما»، وفي (غ): «وأما».

(٨) بعده في (ث): «الحسن بن محمد، قال: حدثنا يحيى بن عباد قال: حدثنا الماجشون، قال: أخبرنا عبد الله بن دينار؛ نظر ابن عمر إلى رجل فقيل: هذا محمد بن أسامة قال: لو رآه رسول الله صلى الله عليه لأحبه».

[١٣] **مُحَمَّدُ بنُ أُسامةَ بنِ مُحَمَّدِ بنِ أُسامةَ**[١] **بنِ زَيدِ بنِ حارِثةَ بنِ شَرَاحيلَ بنِ عَبدِ العُزّى، مولى النَّبيِّ ﷺ، مَدينيٌّ**[٢][٣].

قالَ[٤] ابنُ نُمَيْر: حدَّثنا يونُسُ بنُ بُكَيْر قالَ: حدَّثني[٥] ابنُ إسحاقَ قالَ: حدَّثني مُحَمَّدٌ، عنْ أَبيهِ، عنْ جَدِّه أُسامةَ قالَ: أَدركْتُ أَنا ورَجلٌ منَ الأَنصارِ رَجُلًا، فلمّا شَهَرْنَا عليْهِ السِّلاحَ قالَ: لا إِلَهَ إِلَّا اللَّهُ، فقتَلْناهُ، فَقالَ النَّبيُّ ﷺ: «**يَا أُسَامَةُ، مَنْ لَكَ بِلا إِلَهَ إِلَّا اللَّهُ؟!**» قُلْتُ: إِنَّمَا قَالَهَا تَعَوُّذًا مِنَ القَتْلِ.

وقالَ سَلمةُ: حدَّثني ابنُ إِسْحاقَ[٦]، عَنْ مُحَمّدِ بنِ عَبدِ اللَّهِ بنِ مُحَمَّدِ بنِ أُسامةَ، عَنْ أَبيهِ، عَنْ[٧] أُسامةَ قالَ: قالَ لي النَّبيُّ ﷺ: «**أَيْنَ أَنْتَ عَنْ صَوْمِ شَوَّالٍ**»[٨].

[١٤] **مُحَمَّدُ بنُ إياسِ بنِ البُكَيْرِ، اللَّيْثيُّ، المَدينيُّ**[٩][١٠].

رَوى عَنهُ أَبو سَلمةَ: إِذَا طَلَّق ثَلَاثًا قَبْلَ أَنْ يَدْخُلَ بِهَا[١١]، لَمْ تَحِلَّ لَهُ.

---

(١) قوله: «بن محمد بن أسامة» ليس في (غ).

(٢) في (غ): «مدني».

(٣) الجرح والتعديل (٧/ ٢٠٥)، والثقات لابن حبان (٧/ ٣٦٨).

(٤) بعده في (ظ)، (ث): «لي»، وفي (غ): «حدثني».

(٥) في (غ): «نا».

(٦) في (ث): «محمد بن إسحاق».

(٧) قوله: «عن» ليس في (غ).

(٨) بعده في (غ): «هذا ليس....».

(٩) في (غ): «المدني».

(١٠) الجرح والتعديل (٧/ ٢٠٥)، والثقات لابن حبان (٥/ ٣٧٩).

(١١) قوله: «بها» ليس في (ث).

قالَ لي مُحَمَّدُ بنُ بَشّارٍ: عنْ يَحيى بنِ سَعيدٍ[١]، عنْ عُبيْدِ اللَّهِ، عَن نافِعٍ، أَخبرني مُحَمَّدُ بنُ إِياسٍ، عنِ ابنِ عبّاسٍ، وعائِشةَ، وأَبي هُرَيْرةَ؛ إِذَا طَلَّقَ ثَلَاثًا لَمْ تَصْلُحْ لَهُ[٢].

وقالَ لَنا[٣] عَبدُ اللَّهِ بنُ صالحٍ: عنِ اللَّيثِ، حدَّثني نافِعٌ، أنَّ مُحَمَّدَ بنَ إِياسٍ أَتى عاصِمَ بنَ عُمرَ وابنَ الزُّبيرِ، فقالا: لَا تَصْلُحُ[٤].

قالَ: فيَزعُمونَ أنَّ ابنَ الزُّبيرِ قالَ: اذْهبْ إِلى عائِشةَ، فإِنّي تَرَكْتُ عندَها أَبا هُرَيْرةَ[٥]، وابنَ عَبّاسٍ، فيَزعُمونَ أنَّهمْ قالوا: لا تَحِلُّ لَهُ.

وقالَ لَنا[٦] آدمُ: عنِ ابنِ أَبي ذِئبٍ، عنِ الزُّهريِّ في حَديثِه[٧]: عبدُ اللَّه بنُ عَمْرٍو[٨].

وَقالَ لَنا[٩] أَبو نُعيْمٍ: عنْ سُفيانَ، عَنْ مُحَمَّدِ بنِ عَبدِ الرَّحمنِ مولى آلِ

---

(١) في (غ): «حدثنا يحيى بن سعيد»، وبعدها: «قال يحيى بن سعيد».

(٢) قوله: «إذا طلق... له» ليس في (غ).

(٣) في (غ): «قال: نا».

(٤) في (غ): «لا يصلح».

(٥) كتب في حاشية (ظ): «سمع الجزء جميعه من الشيخ الإمام الحافظ أبي الغنائم محمد بن علي بن ميمون النرسي ... الشيخ الإمام أبو محمد عبد الله بن ... السلماسي والشيخ الأجل أبو الفضل عبد الملك بن علي بن عبد الملك بن محمد بن يوسف والشيخ أبو عبد الله الحسين بن محمد بن خسرو ... كاتبه حمزة بن محمد بن بحسول الهمذاني، وصح سماعهم في ذي القعدة سنة ست وخمسمائة».

(٦) في (غ): «قال: نا».

(٧) ضبب عليها ناسخ (ك).

(٨) في (غ): «بن عمر».

(٩) في (غ): «قال: نا».

طلْحةَ، قالَ: حدَّثني سُلَيْمانُ بنُ يَسارٍ، وأَبو سَلمةَ بنُ عَبدِ الرَّحْمنِ، عَنِ ابنِ عَبّاسٍ، وعَبدِ اللَّهِ بنِ عَمْرٍو، وأَبي هُرَيْرةَ، مثلَه.

وقالَ لَنا[١] عبدُ اللَّهِ بنُ صالحٍ: عنِ اللَّيثِ، عن يونُسَ، عنِ الزُّهريِّ.

وقالَ[٢] اللَّيثُ: حدَّثني بِه الزُّهريُّ، عنْ مُحَمَّدِ بنِ عَبدِ الرَّحمنِ بنِ ثَوْبانَ[٣] موْلى بَني عامِرِ بنِ لُؤيٍّ، أنَّ مُحَمَّدَ بنَ إِياسِ بنِ بُكَيْرٍ حدَّثَه -وكانَ أَبوهُ شَهِدَ بَدرًا- أنَّه سأَلَ أَبا هُرَيْرةَ، وابنَ عَباسٍ، وعبدَ اللَّهِ بنَ عَمرٍو، مثلَه.

[١٥] مُحَمَّدُ بنُ إِياسِ بنِ سَلَمةَ بنِ الأَكْوَعِ الأَسْلَميُّ، [ك/ ٨] حِجازِيٌّ[٤].

قالَ لي سَعيدُ بنُ أَبي مَرْيمَ: حدَّثنا يَحْيى بنُ أَيّوبَ، عَنِ ابنِ حَرْمَلةَ، عَنْ مُحَمَّدِ بنِ إِياسِ بنِ سَلَمةَ، أَنَّ أَباهُ حَدَّثَهُ، أنَّ سَلَمةَ بنَ الأَكْوعِ[٥] قَدِمَ المَدينةَ، فلَقِيَهُ بُرَيْدَةُ بْنُ حُصَيْبٍ، فقالَ: ارْتددتَ عنْ هجْرتِكَ؟ فقالَ: مَعاذَ اللَّهِ، إنّي في إذنٍ مِنَ النَّبيِّ ﷺ، سَمعتُ النَّبيَّ ﷺ يَقولَ: «**ابْدُوا يَا أَسْلَمُ، وَاسْكُنُوا الشِّعَابَ**»، فَقَالُوا[٦]: نَخَافُ أَنْ نَتَعَرَّبَ بَعْدَ هِجْرَتِنَا؟ قَالَ: «**أَنْتُمْ مُهَاجِرُونَ حَيْثُ كُنْتُمْ**[٧]».

[١٦] مُحَمَّدُ بنُ أَشْعثَ بنِ قَيْسٍ، أَبو القاسِمِ الكِنديُّ[٨].

---

(١) قوله: «لنا» ليس في (ث).

(٢) في (غ): «قال».

(٣) في (ث): «نوفل».

(٤) الجرح والتعديل (٧/ ٢٠٥)، والثقات لابن حبان (٧/ ٣٦٩).

(٥) قوله: «بن الأكوع» ليس في (ث)، (غ).

(٦) في (ث): «قالوا»، وفي (غ): «قالوا: إنا».

(٧) في (غ): «حيث ما كنتم».

(٨) الجرح والتعديل (٧/ ٢٠٦)، والثقات لابن حبان (٥/ ٣٥٢).

عِدَادُهُ[١] في الكوفِيِّينَ.

سَمِعَ عائِشةَ.

رَوَى عَنْهُ الشَّعبيُّ، وسُلَيْمانُ بنُ يَسارٍ، وَالزُّهْريُّ.

وَقالَ لَنا[٢] مُسلِمُ بنُ إِبْراهيمَ: حدَّثنا[٣] عَبدُ اللَّهِ بنُ مَيْسرةَ الحارِثيُّ، عَنْ إِبْراهيمَ بنِ أَبي حُرَّةَ، عَنْ مُجاهِدٍ، عَنْ مُحَمَّدِ بنِ الأَشْعثِ، عَنْ عائِشةَ، عَنِ النَّبيِّ ﷺ قالَ: «**إِنَّ اليَهُودَ لَمْ يَحْسُدُونَا[٤] بِشَيْءٍ مَا حَسَدُوا[٥] بِالسَّلامِ، وَالتَّأْمِينِ**».

وَقالَ لَنا[٦] مُسدَّدٌ: حدَّثنا حُصَيْنُ بنُ نُمَيْرٍ قالَ: حدَّثنا حُصَيْنُ بنُ عَبدِ الرَّحْمنِ، عَنْ عُمرَ[٧] بنِ قَيْسٍ، عَنْ مُحَمَّدِ بنِ أَشْعثَ، عَنْ عائِشةَ قالَتْ: قالَ النَّبيُّ ﷺ[٨]: «**حَسَدُونَا عَلَى الجُمُعَةِ، وَآمِينَ**».

وقالَ لنا[٩] موسى: حدَّثنا حمّادٌ، عنْ سُهيْلٍ، عَنْ أَبيهِ، عَنْ عائِشةَ، عَنِ النَّبيِّ ﷺ[١٠]: «**عَلَى التَّأْمِينِ، وَالسَّلامِ**».

---

(١) في (غ): «عداه».

(٢) في (ث): «قال»، وفي (غ): «قال: نا».

(٣) في (ظ): «أخبرنا».

(٤) في (ث)، (غ): «يحسدوا».

(٥) قوله: «حسدوا» ضبب عليها في (ك).

(٦) قوله: «لنا» ليس في (ث)، وفي (غ): «قال: نا».

(٧) كتب ناسخ (ك) في الحاشية: «في ح، س: عثمان بن قيس، وفوقه عمر»، وهو في (ظ): «عثمان»، وفوقها: «عمر».

(٨) ضبب بعدها في (ك).

(٩) في (غ): «قال: نا».

(١٠) ضبب بعدها في (ك).

[١٧] مُحَمَّدُ بنُ إِبْراهيمَ بنِ الحارِثِ بنِ خالِدٍ التَّيميُّ، مَدينِيٌّ[١].

سَمِعَ عَلْقمةَ بنَ وَقّاصٍ، وأَبا سَلمةَ.

[ظ/ ٧] سَمِعَ مِنْهُ يَحْيى[٢] بنُ سَعيدٍ الأَنْصارِيُّ، ومُحَمَّدُ بنُ إِسْحاقَ.

قالَ أحمدُ: حدَّثنا زَيدُ بنُ الحُبابِ قالَ: أخبرني يَحْيى بنُ أَيّوبَ، عنْ يَزيدَ بنِ الهادِ، عنْ مُحَمَّدِ بنِ إِبْراهيمَ بنِ الحارِثِ، وَكانَ أَبوهُ منَ المُهاجِرينَ الأَوَّلينَ.

حدَّثني[٣] عَمرُو بنُ خالِدٍ قالَ: ثنا[٤] ابنُ وَهبٍ قالَ: حدَّثني أُسامةُ، أنَّ مُحَمَّدَ بنَ إِبْراهيمَ التَّيميَّ حدَّثهُ[٥] قالَ: لمّا قَرأْتُ القُرآنَ وَأنا فَتًى، لَزِمْتُ المَسجدَ، فَكُنتُ[٦] أُصلّي عِندَ طَريقِ آلِ[٧] عُمرَ بنِ الخَطّابِ إلى المَسجِدِ، وكُنتُ[٨] أَرى عَبدَ اللَّهِ بنَ عُمرَ يَخْرُجُ إِذا زالَتِ الشَّمسُ، فيُصلّي ثِنتَي عَشْرةَ رَكعةً، ثمَّ يَقعُدُ، فَجِئْتُه يَومًا، فَسأَلَني مَنْ أنا؟ فَانْتَسَبْتُ لَهُ، قالَ[٩]: جَدُّكَ مِنْ مُهاجِرةِ الحَبشةِ، فأَثْنى القَوْمُ عَليَّ خَيرًا، فَنهاهُمْ.

[١٨] مُحَمَّدُ بنُ إِبْراهيمَ الباهِلِيُّ[١٠].

---

(١) الجرح والتعديل (٧/ ١٨٤)، والثقات لابن حبان (٥/ ٣٨١).

(٢) في (غ): «روى عنه يزيد الهاد ويحيى».

(٣) في (غ): «نا».

(٤) في (ث): «حدثني».

(٥) في (غ): «عن محمد بن إبراهيم التيمي».

(٦) في (ث): «وكنت».

(٧) قوله: «آل» ليس في (ث).

(٨) في (غ): «فكنت».

(٩) بعده في (ث)، (غ): «كان».

(١٠) الجرح والتعديل (٧/ ١٨٤).

عنْ مُحَمَّدِ بنِ زَيدٍ، عَن شَهرٍ، عَنْ أَبي سَعيدٍ الخُدريِّ قالَ: نَهى رَسولُ اللَّهِ ﷺ عن ضَرْبَةِ الغَائِصِ[١].

قال[٢] لي أَحمدُ بنُ الحجّاجِ: عَنْ حاتِمِ بنِ إِسْماعيلَ، عنْ جَهْضَمِ بنِ عَبدِ اللَّهِ.

قالَ أَبو عَبدِ اللَّهِ: كانَ جَهْضَمٌ خُرَاسَانِيًّا، خرَجَ أَيّامَ أَبي مُسلِمٍ، نَزلَ اليَمامةَ، وَأهلُ اليَمامةِ رَوَوْا عَنهُ[٣].

[١٩] مُحَمَّدُ بنُ أَبي عَدِيٍّ، هوَ مُحَمَّدُ بنُ إِبْراهيمَ، مولًى لِبَني[٤] سُلَيْم، أَبو عَمرٍو[٥].

ماتَ سَنةَ أَربعٍ وتِسْعينَ ومِائةٍ.

سَمِعَ ابنَ عَونٍ، وشُعبةَ، وابنَ إِسحاقَ.

ويُقالُ: القِسمِلي[٦]؛ لأَنَّه نَزلَ القَسَامِلةَ.

قالَ لي عَمرُو بنُ عَليٍّ: حدَّثنا مُحَمَّدٌ موْلى بَني[٧] سُلَيْمٍ، أَبو عَمرٍو[٨].

---

(١) في (غ): «نهى النبي صلى الله عليه عن ضربة الغائم».

(٢) في (ث): «قاله».

(٣) قوله: «قال أبو عبد الله... رووا عنه» ليس في (غ).

(٤) في (غ): «بني».

(٥) الجرح والتعديل (٧/ ١٨٦)، والثقات لابن حبان (٧/ ٤٤٠).

(٦) كذا ضبط في (ك)، (ث).

(٧) كأنها في (غ): «ابن».

(٨) كتب في حاشية (ك): «شاهدتُ بخط ابن ناصر رحمه الله: ليس في (ح)، (س): حدثنا محمد، بل عنده: قال لي عمرو بن علي: محمد مولى بني سليم أبو عمرو» وصحح عليها. وفي (ظ): بدون قوله: «حدثنا».

[٢٠] مُحَمَّدُ بنُ إِبْراهيمَ بنِ مُسلِمِ بنِ مِهرانَ، أَبو إِبْراهيمَ[١] القُرشِيُّ[٢].

سَمِعَ جدَّهُ، وحَمّادًا، وعَليَّ بنَ بَذِيمَةَ.

وعنْ سَلَمَةَ بنِ كُهَيْلٍ.

قالَ لي إِسْحاقُ[٣]: حدَّثنا أَبو داوُدَ قالَ: حدَّثنا مُحَمَّدُ بنُ[٤] مُسلِمِ بنِ مِهْرانَ قالَ: سَمعْتُ جَدّي مُسلمَ بنَ مِهرانَ؛ أَعْتَقَ ابْنُ عُمَرَ.

وقالَ لَنا أَبو بِشْرٍ[٥]: حدَّثنا سَلْمُ بْنُ قُتَيْبَةَ[٦] قالَ: حدَّثنا مُحَمَّدُ بنُ المُثَنَّى قالَ: ثنا[٧] جَدّي، عَنِ ابنِ عُمرَ؛ يُفْرِدُ[٨] الإِقَامَةَ.

وَقالَ لِي[٩] مُسَدَّدٌ: حدَّثنا يَحْيى، عَنْ مُحَمَّدِ بنِ مِهرانَ قالَ: حدَّثني جَدّي، [ك/٩] قالَ: كُنّا نُصلّي معَ ابنِ عُمرَ المَغْربَ، فَنَعْرفُ مَواقِعَ نَبْلِنَا، وهُم يَتَناضَلُونَ.

قالَ أَبو عَبدِ اللَّهِ: ويُقالُ: مُحَمَّدُ بنُ المُثَنّى، هوَ ابنُ أَبي المُثَنّى[١٠]؛ لأَنَّ كُنيةَ

---

(١) قوله: «أبو إبراهيم» ليس في (غ).

(٢) الجرح والتعديل (٧/ ١٨٤)، والثقات لابن حبان (٧/ ٣٧١).

(٣) في (ث): «وقال لي»، وفي (غ): «قال إسحاق».

(٤) قوله: «بن» ضبب عليها في (ك)، وفي (ث): «أبو».

(٥) بدله في (ث): «وقال محمد بن يحيى»، وفي (غ): «وقال محمد».

(٦) في (ظ)، (ك): «أبو بشر: سلم بن قتيبة» وضبب فوق بشر، وكتب على الحاشية: «في ح: حدثنا سلم بن قتيبة». وفي (ث): «سلم أبو قتيبة».

(٧) في (ث): «حدثني».

(٨) في (غ): «افرد».

(٩) في (ك)، (ق): «قال لي»، وفي (غ): «حدثني».

(١٠) في (ظ): «وهو محمد بن أبي المثنى».

مُسلِمٍ أَبو المُثنّى[١].

حدَّثنا[٢] خَليفةُ قالَ: حدَّثنا أبو داودَ قالَ: حدَّثنا مُحَمَّدُ بنُ مُسلِمٍ الكوفِيُّ قالَ: حدَّثني جَدّي، عَنِ ابنِ عُمرَ قالَ: كَانَ النَّبِيُّ ﷺ إِذَا اسْتَيْقَظَ أَخَذَ السِّوَاكَ.

حدَّثنا[٣] موسى قالَ: حدَّثنا مُحَمَّدُ بنُ إِبْراهيمَ بنِ مُسلِمِ بنِ مِهْرانَ، عَنْ رجُلٍ -يَعْنِي جَدَّهُ- عنِ ابنِ عُمرَ، عنِ النَّبيِّ ﷺ، مِثْلَهُ.

قالَ أَبو عَبدِ اللَّهِ: أَكْثَرَ عَلَيْهِ أَصْحَابُ الحَدِيثِ، فَحَلَفَ أَنْ لا يُسَمِّيَ جَدَّهُ[٤].

[٢١] مُحَمَّدُ بنُ إِبْراهيمَ[٥].

سَمِعَ مُسلمَ بنَ أَبي مَريمَ.

رَوَى عَنْهُ ابنُ المُبارَكِ.

مُرْسلٌ[٦].

[٢٢] مُحَمَّدُ بنُ إِبْراهيمَ بنِ أَبي فَضَالَةَ بنِ ثابتِ بنِ قَيسِ بنِ شَمَّاسٍ الأَنصاريُّ المَدنيُّ[٧][٨].

---

(١) قوله: «قال أبو عبد الله... أبو المثنى» ليس في (غ).

(٢) في (ظ): «أخبرنا»، وفي (غ): «حدثني».

(٣) في (ظ): «أخبرنا».

(٤) هذه العبارة ليست في (غ)، وبدل منها: «قال موسى: أغضبوه حتى قال: رجل».

(٥) الجرح والتعديل (٧/ ١٨٥). وسماه ابن أبي حاتم، عن أبيه: «محمد بن إبراهيم بن محمد بن عبد الرحمن بن ثوبان».

(٦) في (ك): «مرسلًا».

(٧) في (ث): «المديني».

(٨) الجرح والتعديل (٧/ ١٨٦)، والثقات لابن حبان (٧/ ٣٧٣).

عنْ عَبدِ الرَّحمنِ بنِ عُثمانَ بنِ أَرْقمَ[١] بنِ أَبي الأَرْقمِ المَخْزوميِّ، عنِ النَّبيِّ ﷺ، مُرسَلٌ؛ في السُّحورِ[٢].

وَسَمِعَ[٣] مِنْهُ إسحاقُ بنُ سُليْمانَ.

[٢٣] مُحَمَّدُ بنُ إِبْراهيمَ بنِ المُطَّلبِ[٤] بنِ السّائبِ بنِ أَبي وَدَاعَةَ، أَبو عَبدِ اللَّهِ القُرشيُّ السَّهمِيُّ، خالُ إِبْراهيمَ بنِ المُنذِرِ، المَدينيّ[٥][٦].

عنْ أَبيهِ، عنْ جَدِّهِ قالَ: تَصَدَّقَ السَّائِبُ بِدَارٍ[٧].

سَمِعَ مِنْهُ إبْراهيمُ بنُ مُنذِرٍ[٨].

[٢٤] مُحَمَّدُ بنُ إِبْراهيمَ الهاشِميُّ[٩].

سَمِعَ إدْريسَ بنَ يَزيدَ الأَوْديّ[١٠].

مُرْسَلٌ.

سَمِعَ مِنْهُ حَرَميٌّ[١١] بنُ عُمارةَ.

---

(١) في (غ): «الأرقم».

(٢) كتب ناسخ (ك) على الحاشية: «ح: في السجود».

(٣) في (ث)، (غ): «سمع».

(٤) إلى هنا ينتهي سقط نسخة (ق).

(٥) في (غ): «المدني».

(٦) الجرح والتعديل (٧/ ١٨٥)، والثقات لابن حبان (٩/ ٦٢).

(٧) في (ث): «بداره».

(٨) في (ث)، (غ): «المنذر»، وبعده في (غ): «حدثنا محمد قال حدثنا محمد قال حدثنا إبراهيم».

(٩) الجرح والتعديل (٧/ ١٨٥)، والثقات لابن حبان (٩/ ٣٧).

(١٠) في (ك): «الأزدي».

(١١) في (ق): «الحرمي». ووقع في الجرح والتعديل: «الحسن بن عمارة»، وإلى هذا أشار ابن قطلوبغا في ثقاته (٨/ ١١١).

[٢٥] مُحَمَّدُ بنُ إِبْراهيمَ بنِ دينارٍ، أَبو عَبدِ اللَّهِ الجُهنيُّ المَدينيُّ[١][٢].

عَنِ ابنِ أبي ذِئبٍ، [ث/٦] وعَبدِ العَزيزِ بنِ المُطَّلبِ.

مَعْروفُ الحَديثِ.

وقالَ يَعْقوبُ بنُ مُحَمَّدٍ: عنْ مُحَمَّدِ بنِ إِبْراهيمَ، مِنْ وَلَدِ دينارِ بنِ النَّجّارِ الأَنْصارِيّ.

[٢٦] مُحَمَّدُ بنُ إِبْراهيمَ، أَبو شِهابٍ الكِنانيُّ[٣].

سَمِعَ عاصِمَ بنَ بَهْدلةَ.

سَمِعَ مِنْهُ مُسدَّدٌ[٤].

[٢٧] مُحَمَّدُ بنُ إِبْراهيمَ بنِ عُثمانَ العَبسيُّ[٥].

عَنِ الأَعْمشِ، عنْ طارِقِ بنِ عَبدِ الرَّحمنِ، عنْ سَعيدِ بنِ جُبيرٍ، عَنِ ابنِ عَبّاسٍ قالَ: كانَ النَّبيُّ ﷺ يَقولُ: «**اللَّهُمَّ**[٦] **أَذَقْتَ أَوَّلَهُمْ نَكالًا، فَأَذِقْ آخِرَهُمْ نَوالًا**».

يُعَدُّ في الكوفيّينَ، وهُو مُحَمَّدُ بنُ أَبي شَيْبةَ.

ماتَ سنةَ ثِنتينِ وثَمانينَ ومائةٍ[٧].

---

(١) قوله: «المديني» ليس في (ق)، وفي (غ): «المدني».

(٢) الجرح والتعديل (٧/ ١٨٤)، والثقات لابن حبان (٩/ ٣٩).

(٣) الجرح والتعديل (٧/ ١٨٥)، والثقات لابن حبان (٩/ ٣٩).

(٤) بعده في (غ): «لم أر أحدًا روى عنه إلا مسدد».

(٥) الجرح والتعديل (٧/ ١٨٥)، والثقات لابن حبان (٧/ ٤٤٠).

(٦) قوله: «اللهم» ليس في (غ).

(٧) بعده في (ث): «سنة».

[٢٨] مُحَمَّدُ بنُ إِبْراهيمَ اليَشْكُرِيُّ[١].

يُعَدُّ في البَصْريّينَ.

قالَ لي عَلِيٌّ وبِشرُ بنُ يوسُفَ[٢]: حدَّثنا مُحَمَّدُ بنُ إِبْراهيمَ اليَشْكُرِيُّ قالَ: حدَّثتْني أمُّ كُلْثومٍ بِنتُ[٣] ثُمامَةَ؛ أَنَّها أَرادَتِ الحَجَّ، فَقالَ أَخوها: أَقْرِئي أُمَّ المُؤمنينَ عائِشةَ السَّلامَ[٤]، وسَليها عَنْ عُثمانَ حينَ قُتِلَ؟ قالَتْ: مَن سَبَّ عُثْمَانَ فَعَلَيْهِ لَعْنَةُ اللَّهِ.

وقالَ لنا[٥] أبو النُّعمانِ: حدَّثنا[٦] حَمّادُ بنُ إِبْراهيمَ[٧].

[٢٩] مُحَمَّدُ بنُ إِبْراهيمَ بنِ خُبَيْبٍ[٨] بنِ سُلَيْمَانَ بنِ سَمُرَةَ بْنِ جُنْدَبٍ، الفَزَارِيُّ[٩].

قالَ[١٠] [ظ/٨] مَرْوانُ بنُ جَعْفرٍ: أَخْبرَنا مُحَمَّدُ بنُ إِبْراهيمَ بنِ خُبَيْبِ بنِ سُليمانَ، عنْ جَعفرِ بنِ سعدِ بنِ سَمُرَةَ، عنْ خُبَيْبِ بنِ سُلَيْمانَ، عنْ أَبيهِ، عنْ سَمُرَةَ بنِ جُنْدَبٍ: بِسمِ اللَّهِ الرّحمنِ الرَّحيمِ، مِنْ سَمُرَةَ بْنِ جُنْدَبٍ إلى بَنيهِ؛ إِنَّ

---

(١) الجرح والتعديل (٧/ ١٨٦)، والثقات لابن حبان (٧/ ٣٧٧).

(٢) في (غ): «نا علي وحدثني بشر بن يوسف».

(٣) في (غ): «ابنت».

(٤) قوله: «عائشة السلام» ليس في (ث).

(٥) قوله: «لنا» ليس في (ث)، (غ).

(٦) في (ظ): «أخبرنا».

(٧) في (غ): «حدثنا محمد بن إبراهيم هو محمد أيضًا يقال له حماد ومحمد».

(٨) في هذا الموضع والذي يليه من (ق): «حبيب».

(٩) الجرح والتعديل (٧/ ١٨٦)، والثقات لابن حبان (٩/ ٥٨).

(١٠) بعده في (غ): «لي».

رَسُولَ اللَّهِ ﷺ كَانَ يَأْمُرُنَا أَنْ نُصَلِّيَ كُلَّ لَيْلَةٍ بَعْدَ المَكْتُوبَةِ، مَا قَلَّ أَوْ كَثُرَ، وَنَجْعَلَهَا وِتْرًا.

[٣٠] مُحَمَّدُ بنُ إِبْراهيمَ بنِ عَبدِ اللَّهِ بنِ مَعْبَدِ بنِ عَبّاسٍ الهاشِميُّ القُرشيُّ(١).

عِدَادُهُ في أَهلِ المَدينةِ.

سَمِعَ مِنْهُ ابنُ أَبي أُوَيْسٍ(٢)، وأَخوهُ.

يَرْوِي عَنْ حَرامٍ(٣)، ولَمْ يَثبتْ: حَرامٌ.

[٣١] مُحَمَّدُ بنُ أَفْلحَ، مَوْلى أبي أَيّوبَ الأَنْصاريّ(٤)**، مَدينيٌّ**(٥).

قالَ لي(٦) عَبدُ اللَّهِ بنُ مُحَمَّدٍ: عنْ مُعلّى بنِ مَنصورٍ، [ك/ ١٠] سَمِعَ ابنَ أَبي زائِدةَ، سَمِعَ عُثمانَ بنَ حَكيمٍ، سَمِعَ مُحَمَّدَ بنَ أَفْلحَ، عَنْ أُسامةَ بنِ زَيدٍ قالَ: سَمِعتُ النَّبيَّ ﷺ يَقول: «**لا يُحِبُّ اللَّهُ الفَاحِشَ المُتَفَحِّشَ**».

قالَ أَبو عَبدِ اللَّهِ(٧): وأَمّا كَثيرُ بنُ أَفْلحَ، وأَفلحُ، فَقُتِلا(٨) يومَ الحَرَّةِ.

[٣٢] مُحَمَّدُ بنُ أَفْلحَ(٩).

---

(١) الجرح والتعديل (٧/ ١٨٥)، والثقات لابن حبان (٩/ ٣٨)، وانظر ترجمة: محمد بن إبراهيم الهاشمي وتعليق الخطيب عليها.

(٢) صحح عليه في (ق).

(٣) بعده في (ق): «بن عثمان».

(٤) «الأنصاري» صحح عليه في (ق).

(٥) الجرح والتعديل (٧/ ٢٠٦)، والثقات لابن حبان (٥/ ٣٨٠).

(٦) في (غ): «حدثني».

(٧) قوله: «قال أبو عبد الله» ليس في (غ).

(٨) صحح بعده في (ق).

(٩) الجرح والتعديل (٧/ ٢٠٦)، والثقات لابن حبان (٥/ ٣٨٠).

عَنْ أَبي هُرَيْرةَ، قالَ: الوَجَعُ يَحُطُّ الخَطَايَا.

قالَه لنا[١] [ق/٦] موسى، عنْ حَمّادٍ، عَن يَعْلى بنِ عَطاءٍ.

وَعنْ حمّادٍ، عَنْ حُميدٍ، عنْ مُحَمَّدِ بنِ أَفْلحَ، أنَّ أَبا هُريْرةَ قالَ: يَجيئُنا نَبيطٌ[٢] منَ الشّامِ فَنُسلفُهم، فَيَجيئونَ بِه[٣].

[٣٣] مُحَمَّدُ بنُ أُبَيِّ بنِ كَعبٍ، مِن بَني عَمرِو بنِ مالِكِ بنِ النَّجّارِ، الخَزْرجيُّ، مَدينيٌّ[٤].

عَن أَبيهِ.

رَوى عَنهُ بُسْرُ بنُ سَعيدٍ؛ في الصَّرفِ[٥].

حدَّثني عَمرُو بنُ عَليٍّ[٦] قالَ: حدَّثنا[٧] أَبو داوُدَ، عنْ حَربِ بنِ شَدَّادٍ، عَنْ يَحْيى بنِ أَبي كَثيرٍ، عنِ الحَضْرميِّ بنِ لاحِقٍ، عنْ مُحَمَّدِ بنِ أُبَيٍّ قالَ: كانَ لِجدّي -يَعني أُبَيًّا- جَرِينٌ[٨] من تَمْرٍ.

وَقالَ لنا[٩] موسى: حدَّثنا أَبانُ قالَ: حدَّثنا يَحْيى، عَنِ الحَضْرمِيِّ، حدَّثَه

---

(١) في (غ): «قال: نا».

(٢) في (ق): «نبط».

(٣) كأنها في (غ): «فيجوربه».

(٤) الجرح والتعديل (٧/ ٢٠٨)، والثقات لابن حبان (٥/ ٣٥٧).

(٥) بعده في (ث)، (غ): «**محمد بن بن** [في (غ): «بن» غير مكرر] **أبي بن كعب الأنصاري من بني عمرو بن مالك بن النجار** [في (غ): البخاري] **الخزرجي مديني**».

(٦) قوله: «بن علي» ليس في (ث)، (غ).

(٧) قوله: «حدثنا» ليس في (غ).

(٨) في (غ): «جرن».

(٩) في (غ): «قال: نا».

عنْ مُحمَّدِ بنِ[١] أُبيِّ بنِ كَعبٍ؛ أَنَّ أُبَيًّا كانَ لَه جَرِينٌ[٢] من تَمرٍ، فَسَرَقَهُ الجِنِّيُّ.

وقالَ لي سُلَيْمانُ[٣]: حدَّثنا[٤] الوَليدُ قالَ: حدَّثنا الأَوْزاعيُّ، عنْ يَحْيى قالَ: حدَّثني ابنُ أُبيِّ بنِ كَعْبٍ[٥]، أنَّ أَباهُ أَخْبرَه، بِهذا.

وَقالَ عُثمانُ بنُ الهَيثَمِ: حدَّثنا[٦] عَوفٌ، عنْ مُحمَّدِ بنِ سيرينَ، عنْ أَبي هُرَيْرةَ، بِهذا.

وقالَ لي[٧] عَمرُو بنُ مَنصورٍ: حدَّثنا إِسْماعيلُ بنُ مُسلِمٍ[٨]، عَن أَبي المُتوكِّلِ؛ أنَّ مَفاتيحَ الصَّدقةِ كانتْ معَ أَبي هُرَيْرةَ، بِهذا.

وقالَ لَنا[٩] نُعيمٌ: حدَّثنا عَبدُ المُؤمنِ بنُ خالِدٍ، عنْ عَبدِ اللَّهِ بنِ بُرَيْدَةَ، عَنْ أَبيهِ قالَ: سَمعتُ مُعاذًا قالَ: ضَمَّ إِلَيَّ[١٠] النَّبيُّ ﷺ تَمْرَ الصَّدَقَةِ، فَذكَرَ نَحْوَهُ[١١].

وقالَ غَيرُ نُعيمٍ: عنْ أَبي خالِدٍ الحَنفيِّ، عنِ ابنِ بُرَيْدةَ: أَتيتُ أَبا الأَسودِ، فقالَ: أَتيتُ مُعَاذًا، عنِ النَّبيِّ ﷺ، بِهذا[١٢].

---

(١) في (ث)، (غ): «ابن بن»، وصحح عليها في (ث).

(٢) في (ث)، (غ): «جرن».

(٣) قوله: «لي» ليس في (ث)، وفي (غ): «قال: نا سليمان بن عبد الرحمن».

(٤) في (ق): «حدثني».

(٥) في (غ): «ابن ابن أبيّ بن كعب»، وأشار ناسخ (ك) إلى أنه في: «ح: ابن ابن أبي».

(٦) في (ظ): «أخبرنا».

(٧) في (غ): «قال: حدثني».

(٨) زاد بعده في (ك)، (ظ): «عن أبيه».

(٩) في (غ): «لي».

(١٠) قوله: «إليّ» ليس في (ق).

(١١) قوله: «فذكر نحوه»، في (ق)، (ث)، (غ): «فذكره».

(١٢) قوله: «وقال غير نعيم... بهذا» ليس في (غ).

[٣٤] مُحَمَّدُ بنُ الأَسودِ بنِ خلفِ بنِ بَيَاضَةَ الخُزاعيُّ[١].

قالَ لي[٢] أَحْمدُ بنُ مُحَمَّدٍ المَروزيُّ: عنِ ابنِ المُبارَكِ، عنْ أَبي عُمرَ موْلى بَني أُميَّةَ قالَ: حدَّثني مُحَمَّدُ بنُ أَبي سُفْيانَ الجُمَحِيُّ أَخو عَمرٍو قالَ: حدَّثني عَمرُو بنُ عَبدِ اللَّهِ بنِ صَفْوانَ الجُمَحِيُّ قالَ: حدَّثني مُحَمَّدُ بنُ الأَسْودِ بنِ خَلفِ بنِ بَيَاضَةَ الخُزاعيُّ قالَ: إِنَّا لَجُلُوسٌ فِي الحِجْرِ[٣]، إذ قيلَ: قَدِمَ اللَّيْلَةَ عَمرُو بنُ العاصِ منْ مِصْرَ، فَقالَ: أَجَبْنَا النَّبيَّ ﷺ وناصَحْناهُ، وَقُتِلَ هِشامٌ يومَ اليَرْموكِ.

حَديثُهُ في المَكّيّينَ[٤].

[٣٥] مُحَمَّدُ بنُ الأَسْودِ بنِ خَلفِ بنِ عَبدِ يَغُوثَ القُرشِيُّ[٥].

عِدَادُهُ في المَكّيّينَ.

ورَوى[٦] ابنُ خُثيمٍ، عَنْ أَبي الزُّبيرِ، عَنْ مُحَمَّدِ بنِ الأَسْودِ بنِ خَلفٍ، عنِ النَّبيِّ ﷺ؛ في قُريشٍ[٧].

مُعَلًّى[٨] قالَ: حدَّثنا[٩] وُهيْبٌ، عنِ ابنِ خُثيْمٍ قالَ: حدَّثَني مُحَمَّدُ بنُ

---

(١) الجرح والتعديل (٧/ ٢٠٥)، والثقات لابن حبان (٥/ ٣٥٩).

(٢) في (غ): «حدثني».

(٣) بعده في (غ): «وناس من...».

(٤) بعده في (غ): «لا أعلم أحدًا روى عنه إلا ابن المبارك».

(٥) الجرح والتعديل (٧/ ٢٠٦)، والثقات لابن حبان (٥/ ٣٥٩).

(٦) في (ظ)، (ك): «روى» وأشار في (ك) إلى أنها في: «ح: وروى».

(٧) في (غ): «أنه مرّ برجل مقتول فقال: لعنه الله أن كان يبغض قريشًا».

(٨) قبله في (ث)، (غ): «قال حدثنا».

(٩) في (ظ): «أنا» وأشار في حاشية (ك) إلى أنه في: «س: أخبرنا».

الأَسْودِ بنِ خَلفِ بنِ عَبدِ يَغوثَ، عَنْ أَبيهِ؛ أَنَّهمْ وَجَدوا كِتابًا أَسفلَ المَقامِ، فدَعتْ قُريشٌ رَجُلًا من حِمْيَر، فقالَ: إنَّ فيهِ لَحَرْفًا، لوْ أُحدِّثُكموهُ[١] لَقَتلْتُموني، فَظنَنّا أنَّ فيهِ ذكرَ مُحَمَّدٍ، فَكَتمْناهُ[٢].

[٣٦] مُحَمَّدُ بنُ الأَسْودِ، مَوْلًى لسعدٍ[٣].

عنْ أُمِّ وَلدِ سَعدٍ[٤]، عنْ سَعدٍ، أَنَّه كانَ مُضطجِعًا عَلى بَطْنِه يوْمَ قُتلَ عُثمانُ، فَقالَ[٥]: سَمِعْتُ النَّبيَّ ﷺ يَقولُ: «**تَكُونُ فِتْنَةٌ، النَّائِمُ فِيهَا خَيْرٌ مِنَ القَاعِدِ**».

قالَه لي[٦] عَبدُ اللَّهِ بنُ مُحَمَّدٍ، عنْ رَوحِ بنِ عُبادةَ قالَ: حدَّثنا[٧] سَعيدُ بنُ عُبيْدِ اللَّهِ بنِ جُبيْرِ بنِ حَيَّةَ، عَنْ مُحَمَّدٍ.

حَديثُه في البَصْريّينَ.

[٣٧] مُحَمَّدُ بنُ أَبي أُمامةَ بنِ سَهلِ بنِ حُنَيْفٍ الأَنصاريُّ الأَوْسيُّ، مَدينيٌّ، ويُقالُ: اسمُ أَبي أُمامةَ أَسْعدُ[٨][٩].

سَمِعَ أَباهُ.

رَوَى عَنْهُ مالِكُ بنُ أَنسٍ.

---

(١) في (ظ): «حدثتكموه».

(٢) في (غ): «وكتمناه».

(٣) الجرح والتعديل (٧/ ٢٠٥)، والثقات لابن حبان (٧/ ٣٧٨).

(٤) في (ق)، (غ): «لسعد».

(٥) في (ث): «قال».

(٦) في (غ): «قال: حدثني».

(٧) في (ظ): «أخبرنا».

(٨) بعده في (غ): «بن زرارة».

(٩) الجرح والتعديل (٧/ ٢٠٨)، والثقات لابن حبان (٧/ ٣٦٨).

وهُو[١] أَخو سَهلِ بنِ أَبي أُمامةَ. [ك/ ١١]

[٣٨] مُحَمَّدُ بنُ أَيّوبَ، أَبو عَبدِ المَلِكِ الأَزْديُّ[٢].

عَنِ ابنِ عائِذٍ، عَنْ أَبي ذَرٍّ، عنِ النَّبيِّ ﷺ قالَ: «آدَمُ نَبِيٌّ مُكَلَّمٌ».

قالَهُ[٣] لَنا عَبدُ اللَّهِ بنُ صالحٍ، عنْ مُعاويةَ بنِ صالِحٍ، عنْ مُحَمَّدِ بنِ أَيّوبَ.

حَديثُهُ في الشّاميّينَ.

سَمِعَ مِنْهُ مُعاويةُ بنُ صالِحٍ[٤].

[٣٩] مُحَمَّدُ بنُ أَيّوبَ[٥].

عَنْ أَبي عَلْقمةَ، عَنْ أَبي هُرَيْرةَ؛ مَنْ قَامَ مِنَ اللَّيْلِ.

رَوَى عَنْهُ ابن زَحْرٍ[٦].

[٤٠] مُحَمَّدُ بنُ أَيّوبَ[٧].

عَنِ النَّبيِّ ﷺ، مُرْسَلٌ.

قاله ابنُ وَهبٍ، عنْ عَمرٍو، عَنْ سَعيدٍ، عنْ[٨] حُدَيجِ بنِ صُومِي[٩]، سَمِعَ مُحَمَّدًا[١٠].

---

(١) في (ث)، (غ): «هو».

(٢) الجرح والتعديل (٧/ ١٩٦)، والثقات لابن حبان (٧/ ٣٨٩).

(٣) في (غ): «قال».

(٤) قوله: «سمع... بن صالح» ليس في (غ)، وقوله: «بن صالح» ليس في (ث).

(٥) الثقات لابن حبان (٧/ ٣٨٩)، وجمع ابن حبان بينه وبين: أبي عبد الملك.

(٦) في (غ): «عبيد الله بن زحر».

(٧) الجرح والتعديل (٧/ ١٩٧).

(٨) في (غ): «بن».

(٩) قوله: «صومي» ضبب عليه في (ك) وصحح بعده.

(١٠) قوله: «محمدًا» ليس في (غ) فصارت مع ما بعدها ترجمة واحدة.

[٤١] مُحَمَّدُ بنُ أَيُّوبَ[١].

أنَّ مُحَيِّصةَ سألَ النَّبيَّ ﷺ عنِ الحَجّامِ؟

قالَ لي إِسْحاقُ: سَمِعَ وَهبًا، سَمِعَ هِشامًا، عنْ يَحْيى بنِ أَبي كَثيرٍ.

وعنْ عَبدِ الصَّمدِ قالَ: حدَّثنا حَربٌ قالَ: حدَّثنا يَحْيى قالَ: حدَّثني[٢] مُحَمَّدُ بنُ أَيُّوبَ قالَ: أبو هُرَيْرةَ قال: [ظ/ ٩] مَنْ بَزَقَ فِي المَسْجِدِ[٣] خَطِيئَة.

[٤٢] مُحَمَّدُ بنُ أَيُّوبَ بنِ مَيْسرةَ بنِ حَلْبَس[٤] **الجُبْلانيُّ**[٥] **الشّامِيُّ**[٦].

رَوى عَنهُ الوَليدُ بنُ مُسلِمٍ[٧] الدِّمَشقيُّ.

حدَّثني[٨] هِشامُ بنُ عَمّارٍ قالَ: حدَّثنا مُحَمَّدٌ قالَ: سَمِعْتُ أَبي قالَ: سَمعْتُ بُسْرَ بنَ أَبي[٩] أَرْطَاةَ قالَ: سَمعتُ النَّبيَّ ﷺ يَقولُ: «**اللَّهُمَّ أَحْسِنْ عَاقِبَتَنَا فِي الأُمُورِ كُلِّهَا، وَأَجِرْنَا مِنْ خِزْيِ الدُّنْيَا، وَعَذَابِ**[١٠] **الآخِرَةِ**»[١١].

[٤٣] مُحَمَّدُ بنُ[١٢] **أَيُّوبَ**[١٣].

---

(١) الجرح والتعديل (٧/ ١٩٧)، وجعله هو والذي قبله رجلًا واحدًا.

(٢) في (ظ): «أخبرني».

(٣) قوله: «المسجد» ضبب على آخره في (ك)، وبعده في (غ): «فهو».

(٤) بعده في (ث)، (غ): «أبو بكر».

(٥) صحح عليه في (ث).

(٦) الجرح والتعديل (٧/ ١٩٧)، والثقات لابن حبان (٧/ ٣٨٥).

(٧) قوله «بن مسلم» ليس في (ق)، (ث)، (غ).

(٨) في (غ): «نا».

(٩) قوله «أبي» ليس في (ث).

(١٠) «وعذاب» ليس في (ق).

(١١) بعده في (ث): «وحدثني إبراهم بن يعقوب نحوه، عن هشام، وقال: بسر بن أبي أرطاة».

(١٢) بعده في (ث): «أبي».

(١٣) الجرح والتعديل (٧/ ١٩٧).

سَمِعَ سُحَيْمًا مولى أَبي هُرَيْرَةَ الدَّوسِيِّ.

رَوَى عَنْهُ عِكْرِمةُ بنُ عَمّارٍ.

[٤٤] مُحَمَّدُ بنُ أَيّوبَ[١].

عنِ ابنِ حَسنِ بنِ عَبدِ الرَّحمنِ بنِ عَوفٍ، أنَّ أَنَسَ بنَ مالكٍ دَخَلَ مَسجِدَ النَّبيِّ ﷺ في وِلايةِ عُمرَ بنِ عَبدِ العَزيزِ، وهُوَ يخْطبُ، فمرَّ بِقومٍ يتَحدَّثونَ، فَقالَ: مهْ، فلمّا فَرغَ[٢] قالَ: قدْ أَثِمْتُمْ[٣]، وَأُوثِمَ بِكُمْ[٤].

قالَه[٥] لي وَهبُ بنُ زَمعَةَ، عنِ ابنِ المُبارَكِ، عنِ الأَوْزاعيِّ، سَمِعَ مُحَمَّدَ بنَ أَيّوبَ.

وَقالَ لي[٦] الأُوَيْسيُّ: حدَّثنا ابنُ أَبي الزِّنادِ، عنْ[ث/٧] عَبدِ المَجيدِ بنِ سُهيْلِ بنِ عَبدِ الرَّحمنِ، سَمعَ صالحَ بنَ إِبْراهيمَ بنِ عَبدِ الرَّحمنِ[٧]، سَمِعَ أَنسًا، نَحوَهُ.

---

(١) الجرح والتعديل (٧/ ١٩٧)، وقال ابن أبي حاتم: «محمد بن أيوب، يمامي، روى عن أبي هريرة قال: من بزق في المسجد. وروى عن سحيم مولى أبي هريرة، وروى عن ابن حسن بن عبد الرحمن بن عوف، روى عنه يحيى بن أبي كثير، والأوزاعي، وعكرمة بن عمار، سمعت أبي يقول ذلك، وكان البخاري جعلهم ثلاثة أسامي فسمعت أبي يقول: هم واحد. ثم قال ابن أبي حاتم مترجمًا: محمد بن أيوب، شامي، روى عن: حسن بن عثمان بن عبد الرحمن بن عوف، وعن أنس. روى عنه الأوزاعي».

(٢) ضبب بعده في (ق).

(٣) كذا في (ك) وأشار الناسخ إلى أنها في: «ح س: أثم».

(٤) في (ظ)، (غ): «وأثم»، وقوله: «بكم» ليس في (ق).

(٥) كتب فوقه في (ك): «ح: قال»، وفي (ث)، (غ): «قال».

(٦) في (غ): «قال: حدثني».

(٧) قوله: «سمع صالح بن إبراهيم بن عبد الرحمن» ليس في (ق).

[٤٥] **مُحَمَّدُ بنُ أَبي أَيّوبَ، أَبو عاصِمٍ الثَّقفِيُّ**[١].

[ق/ ٧] سَمِعَ[٢] قَيسَ بنَ مُسلِمٍ الجَدلِيَّ، وَالشَّعبيَّ.

سَمِعَ مِنْهُ خَلّادُ بنُ يَحْيى، وَوَكيعٌ.

قالَ لَنا أَبو نُعيْمٍ: حدَّثنا مُحَمَّدُ[٣] بنُ أَبي أَيّوبَ.

حدَّثني عُثْمانُ بنُ أَبي شَيْبَةَ قالَ: حدَّثنا ابنُ إِدْريسَ، عَنْ مُحَمَّدِ بنِ أَبي أَيّوبَ، عَنْ هِلالِ بنِ أَبي حُمَيْدٍ، عَنْ أَبي مَعبدٍ عَبدِ اللَّهِ بنِ عُكَيْمٍ الجُهَنِيّ قالَ: لا أُعِينُ عَلَى دَمِ خَلِيفَةٍ بَعْدَ عُثْمَانَ، قيلَ لَه: وَأَعَنْتَ عَلَى دَمِهِ؟ فَقالَ[٤]: إِنِّي لَأَعدُّ[٥] ذِكْرَ مَسَاوِئِ الرَّجُلِ عَوْنًا عَلَى دَمِهِ.

حَديثُهُ في الكوفِيّينَ.

[٤٦] **مُحَمَّدُ بنُ أَبي أَيّوبَ**[٦].

عَنْ أَبي موسى قالَ: أَمَانَانِ كانا عَلى عَهدِ رَسولِ اللَّهِ[٧] ﷺ، رُفِعَ[٨] أَحَدُهُما، وَبَقِيَ الآخَرُ: ﴿ وَمَا كَانَ ٱللَّهُ لِيُعَذِّبَهُمْ وَأَنتَ فِيهِمْ ۚ وَمَا كَانَ ٱللَّهُ مُعَذِّبَهُمْ وَهُمْ يَسْتَغْفِرُونَ ﴾.

---

(١) الجرح والتعديل (٧/ ١٩٨)، والثقات لابن حبان (٧/ ٣٨٠).

(٢) «سمع» ليس في (ق).

(٣) قوله: «محمد» ليس في (غ).

(٤) في (ق)، (ث)، (غ): «قال».

(٥) في (ك): «لأرى»، وأشار الناسخ إلى أنها في: «ح س: لأعد».

(٦) الجرح والتعديل (٧/ ١٩٨)، والثقات لابن حبان (٥/ ٣٦٢).

(٧) في (ث): «النبي»، وكتبت فوق: «رسول» في (ظ).

(٨) كأنها في (غ): «وقع».

حدَّثناهُ[١] مُحَمَّدُ بنُ يوسُفَ، عَنْ وَكيعٍ، عَنْ حَرْملةَ بنِ قَيسٍ، عَنْ مُحَمَّدِ بنِ أَبي أَيّوبَ.

حَديثُهُ في الكوفِيّينَ.

[٤٧] مُحَمَّدُ بنُ أَبانَ[٢].

حدَّثني[٣] قُتيْبةُ، عَنْ هُشيْمٍ، عَنْ مَنصورٍ، عَنْ مُحَمَّدِ بنِ أَبانَ الأَنصارِيِّ، عنْ عائِشةَ قالتْ: ثَلاثٌ مِنَ النُّبُوَّةِ: تَعْجِيلُ الإِفْطَارِ[٤]، وَتَأْخِيرُ السُّحُورِ، وَوَضْعُ الرَّجُلِ يَدَهُ اليُمْنَى[٥] عَلَى اليُسْرَى فِي الصَّلَاةِ.

قالَ أَبو عَبدِ اللَّهِ[٦]: ولا نَعرِفُ[٧] لِمُحمَّدٍ سَماعًا[٨] مِن عائِشةَ.

[٤٨] مُحَمَّدُ بنُ أَبانَ، أَخو عِمرانَ، الواسِطيُّ[٩].

سَمِعَ أَبا خَلفٍ جارَ عُثمانَ البُرِّي، حدَّثَنا ثابتٌ، لا أَحْسبُه إِلّا عَنْ أَنسٍ، عَنِ النَّبيِّ ﷺ: «**الحُمَّى كِيرُ جَهَنَّمَ**».

---

(١) في (غ): «حدثنيه».

(٢) الجرح والتعديل (٧/ ١٩٨)، والثقات لابن حبان (٧/ ٣٩٢).

(٣) في (غ): «حدثنا».

(٤) في (ق): «للفطر».

(٥) قوله: «اليمنى» ليس في (غ).

(٦) في (غ): «قال محمد».

(٧) في (ق)، (ث)، (غ): «يُعرف».

(٨) في (ق)، (ث)، (غ): «سماعٌ».

(٩) الجرح والتعديل (٧/ ١٩٩)، والثقات لابن حبان (٩/ ٨٧)، وهذه الترجمة ليست في (غ).

[٤٩] مُحَمَّدُ بنُ أَبانَ المَدنيُّ[١][٢].

عَنْ عَونٍ، والقاسِمِ[٣].

قالَ لَنا أَبو مَعمَرٍ: حدَّثنا عَبدُ الوارِثِ قالَ: حدَّثنا هِشامٌ، عَنْ يَحْيى، عَن [ك/١٢] مُحَمَّدِ بنِ أَبانَ، عَنْ عَونِ بنِ عَبدِ اللَّهِ قالَ: كانَ ابنُ مَسعودٍ إِذا رَكعَ قالَ: سُبْحانَ رَبِّيَ العَظِيمِ، ثلاثًا.

وَقالَ لَنا[٤] أَبو نُعيمٍ: حدَّثنا ابنُ أَبي ذِئبٍ، عنْ إِسْحاقَ بنِ يَزيدَ، عنْ عَونٍ، عنِ ابنِ مَسعودٍ، عنِ النَّبيِّ ﷺ؛ وَلا يَصحُّ[٥].

وَقالَ[٦]: حَبَّان قالَ: حدَّثنا أَبانُ، حدَّثنا[٧] يَحْيى بنُ أَبي كَثيرٍ[٨]، أَنَّ مُحَمَّدَ بنَ أَبانَ حَدَّثَه، أَنَّ القاسِمَ بنَ مُحَمَّدٍ حدَّثَه، أَنَّ عائشةَ حدَّثتْهُ، قالتْ: قالَ النَّبيُّ ﷺ: «**مَنْ نَذَرَ أَنْ يَعْصِيَ اللَّهَ فَلا يَعْصِهِ**».

وَقالَ لَنا[٩] مُسلِمٌ: حدَّثنا أَبانُ، حدَّثنا يَحيى، عَنْ مُحَمَّدِ[١٠] بنِ أَبانَ، عنِ

---

(١) في الجرح والتعديل: «المزني».

(٢) الجرح والتعديل (٧/ ١٩٩)، والثقات لابن حبان (٧/ ٣٩٢)، ولسان الميزان (٦/ ٤٨٩)، وقد جمع ابن حبان بينه وبين محمد بن أبان الأنصاري.

(٣) في (ث): «عن عروة»وفي (غ): «عن عور».

(٤) في (غ): «قال: نا».

(٥) في (ث): «قالَ أَبو عبد الله: مرسل لا يصح»، وفي (غ): «في التسبيح، مرسل لا يصح»، وتأخرت هذه الفقرة فيها إلى آخر الترجمة.

(٦) في (ظ)، (ث)، (غ): «قال».

(٧) في (ق): «قال: حدثنا»، وفي (ث): «عن».

(٨) في (ث): «عن يحيى وهو يحيى بن أبي كثير»، وفي (غ): «يحيى بن زكريا».

(٩) في (غ): «قال: نا».

(١٠) في (غ): «حدثنا يحيى بن المبارك سمعت محمدًا عن محمد».

القاسِمِ، عَنْ عائِشةَ، عنِ النَّبيِّ ﷺ، مِثلَه.

وَقالَ عُثمانُ بنُ عُمرَ: حدَّثنا عليُّ بنُ المُبارَكِ، عنْ يَحيى وَأيّوبَ، عنِ القاسِمِ، عنْ عائِشةَ، عنِ النَّبيِّ ﷺ.

[٥٠] مُحَمَّدُ بنُ أَبانَ بنِ صالِحِ بنِ عُمَيْرٍ(١).

عنْ أَبي إِسْحاقَ، وحَمّادِ بنِ أَبي سُلَيْمانَ.

يَتكلَّمونَ في حِفْظِه.

حَديثُه في الكوفِيّينَ.

قالَ عَبدُ اللَّهِ بنُ عُمرَ(٢) بنِ مُحَمَّدِ بنِ أَبانَ بنِ صالِحِ بنِ عُميرٍ: نَحنُ منَ العَربِ، وقَعَ علينا(٣) سَبيٌ في الجاهِليَّةِ، وتزَوَّجَ مُحَمَّدٌ في الجُعْفِيِّينَ، فنُسبَ إِلَيْهِمْ.

مَوْلًى لِقُريشٍ.

أَبو عُمرَ(٤).

[٥١] مُحَمَّدُ بنُ إِسْماعيلَ بنِ طُرَيْحٍ(٥) **بنِ إِسْماعيلَ الثَّقَفِيُّ**(٦).

عَنْ أَبيهِ، عَنْ جَدِّه(٧)، عَنْ جَدِّ أَبيهِ؛ شَهِدتُ أُمَيَّةَ بنَ أَبي الصَّلتِ في المَوْتِ.

---

(١) الجرح والتعديل (٧/ ١٩٩)، المجروحين لابن حبان (٢/ ٢٦٩).

(٢) في (ث): «عمير».

(٣) في (ق)، (ث)، (غ): «عليهم».

(٤) قوله: «أبو عمر» ليس في (غ).

(٥) كذا في (ك) وصحح عليها، وأشار الناسخ في الحاشية إلى أنها في: «ح: بن طويح».

(٦) الجرح والتعديل (٧/ ١٨٩)، والثقات لابن حبان (٩/ ٣٢).

(٧) قوله: «عن جده» في (ك) كتب الناسخ فوقها: «لا ... إلى».

قالَه لي[١] جَرَّاحُ بنُ مَخلدٍ، قالَ: حدَّثنا العَلاءُ بنُ الفَضلِ[٢]، سَمِعَ مُحَمَّدًا[٣].

[٥٢] مُحَمَّدُ[٤] بنُ إِسْماعيلَ البَجَليُّ[٥].

سَمِعَ يوسُفَ بنَ مُحَمَّدٍ.

سَمِعَ مِنْهُ يوسُفُ بنُ يَعقوبَ الصَّفّارُ.

[٥٣] مُحَمَّدُ بنُ إِسْماعيلَ بنِ مُجَمِّعٍ الأَنْصاريُّ، مَدينيٌّ[٦].

عَنْ بَعضِ كُبراءِ أَهلِه، عنْ عَبدِ اللَّهِ بنِ أَبي حَبيبٍ[٧].

رَوَى عَنْهُ مُجَمِّعُ بنُ يَعقوبَ، وعاصِمُ بنُ سُوَيْدٍ.

مَدينيٌّ.

يَرْوِي عَنْ أَبي أُمامةَ بنِ سَهلٍ، وعُمرَ بنِ عَبدِ العَزيزِ.

أُرَاهُ أَخا إِبْراهيمَ[٨].

---

(١) قوله: «لي» ليس في (غ).

(٢) في الجرح والتعديل: «الفضل بن العلاء»، وأشار إلى هذا الاختلاف ابن قطلوبغا في ثقاته (٨/ ١٨٧)، وانظر تاريخ دمشق (٢٤/ ٤٧٠).

(٣) بعده في (ث): «محمد بن حوشب قال: حدثنا إسماعيل بن طويح بن إسماعيل بن عبيد بن أسير [أسيد] بن عمرو الثقفي الطائفي عن طلحة بن يحيى وموسى بن عبيدة وأخيه. لا يتابع في حديثه».

(٤) قوله: «محمد» ضبب عليه في (ك).

(٥) الثقات لابن حبان (٩/ ٤٠)، وهذه الترجمة ليست في (غ).

(٦) الجرح والتعديل (٧/ ١٨٨)، والثقات لابن حبان (٧/ ٣٩٤).

(٧) كذا في النسخ، والصواب: «بن أبي حبيبة».

(٨) قوله: «أراه أخا إبراهيم» ليس في (غ).

[٥٤] مُحَمَّدُ بنُ إِسْماعيلَ بنِ سَعدِ بنِ أَبي وقّاصٍ[١][٢].

مُرسلٌ، قالَ: أُتِيَ[٣] النَّبيُّ ﷺ بِسُلَيْمانَ بنِ عُتبةَ بنِ أَبي وَقّاصٍ[٤]، فَصَبَّ[٥] عَلى مَبَالِه.

قالَه ابنُ فُضيلٍ، سَمِعَ مُحَمَّدَ بنَ إِسْحاقَ[٦].

[٥٥] مُحَمَّدُ بنُ إِسْماعيلَ بنِ رَجاءٍ الزُّبَيْدِيُّ، كوفِيٌّ[٧][٨].

قالَ لي[٩] عبدُ اللَّهِ بنُ مُحَمَّدٍ الجُعفِيُّ: حدَّثنا يَحْيى بنُ آدَمَ، قالَ: ثنا مُحَمَّدُ بنُ

---

(١) الجرح والتعديل (٧/ ١٨٨)، والثقات لابن حبان (٧/ ٣٩٤).

(٢) قال ابن أبي حاتم في الجرح والتعديل (٧/ ١٨٨): «سمعت أبي يقول: لا أعرفه، قال أبو محمد: إنما هو إسماعيل بن محمد بن سعد، فلعل إنسانًا غلط فقلب اسم أبيه إلى اسمه، ولم يميز البخاري ذلك، وظن أنه حق، فأدخله في هذا الموضع، وصدق أبي فيما قال: إنه لا أعرفه، كيف يعرف من ليس له أصل».
قال الحافظ ابن حجر في اللسان (٦/ ٥٧٠): «لم ينصفِ البخاريَّ كعادته، فإن البخاري أورده على ما وقف عليه، ومع ذلك فقد ذكر في ترجمته ما نصه: هذا لا آمن أن يكون غير محفوظ، ثم رأيت الحديث في المعرفة لابن منده قد رواه من جهة بعض الرواة عن ابن إسحاق عن إسماعيل بن محمد بن سعد على الصواب». معرفة الصحابة لابن منده (٢/ ٧٣٣).

(٣) في (غ): «أتى».

(٤) ضبب عليها في (ك)، وبعدها في (ث): «فبال عليه».

(٥) في (ق): «وصب».

(٦) بعده في (غ): «... قال محمد لا آمن أن يكون غير محفوظ».

(٧) كذا في (ك) وأشار الناسخ في الحاشية إلى أنها في: «ح: الكوفي»، وفي (ق)، (ث)، (غ): «الكوفي».

(٨) الجرح والتعديل (٧/ ١٨٨)، والثقات لابن حبان (٩/ ٤١).

(٩) قوله «لي» ليس في (ث)، (غ).

إِسْماعيلَ بنِ رَجاءٍ الزُّبَيْدِيُّ، عَنْ سَعيدِ بنِ حَنْظلةَ العائِذيِّ، عنْ مازِنٍ[١] بنِ عَبدِ اللَّهِ العائِذيِّ قالَ: سَمعْتُ عَليًّا رضي الله عنه يَقولُ: مَا وَجَدْتُ إِلَّا القِتَالَ.

وَلا يُتابَعُ[٢] مازِنٌ في[٣] حَديثِهِ.

[٥٦] مُحَمَّدُ بنُ إِسْماعيلَ بنِ أَبي سَمِينَةَ البَصرِيُّ[٤].

سَمِعَ مُعْتَمِرًا.

قدِمَ بَغْدادَ، فَذهَبَ إِلى الثَّغرِ فَماتَ ثَمَّةَ[٥].

[٥٧] مُحَمَّدُ بنُ إِسْماعيلَ بنِ جَعْفرِ بنِ إِبْراهيمَ بنِ مُحَمَّدِ بنِ عَليِّ بنِ عَبدِ اللَّهِ بنِ جَعْفرِ بنِ أَبي طالِبٍ[٦].

سَمِعَ عمَّهُ[٧] موسى بنَ جَعْفرٍ، وَإِسْحاقَ بنَ جَعفرٍ، وسُفيانَ بنَ حَمزَةَ.

هوَ الهاشِميُّ.

[٥٨] مُحَمَّدُ بنُ إِسْماعيلَ بنِ مُسلِمِ بنِ أَبي الفُدَيْكِ[٨]، أَبو إِسْماعيلَ، مَوْلى بَني الدّيلِ، وَأَبو الفُدَيْكِ [ظ/ ١٠] **اسمُهُ: دينارٌ[٩].**

---

(١) قوله «مازن» ليس في (ث).

(٢) قبله في (غ): «قال محمد».

(٣) في (ق): «على».

(٤) الجرح والتعديل (٧/ ١٨٩)، والثقات لابن حبان (٩/ ٨٦).

(٥) قوله: «قدم... ثمة» ليس في (غ).

(٦) الجرح والتعديل (٧/ ١٨٩)، والثقات لابن حبان (٩/ ٨٨).

(٧) رسمها في (غ): «معببه» -مهملة-.

(٨) في (غ): «محمد بن إسماعيل بن أبي فديك».

(٩) الجرح والتعديل (٧/ ١٨٨)، والثقات لابن حبان (٩/ ٤٢).

عَنْ أَبيهِ، وعَبدِ الرَّحمنِ بنِ حَرْملةَ.

سَمِعَ مِنْهُ الحُمَيْديُّ(١).

نَسَبَهُ لِي عَبدُ الرَّحمنِ بنُ شَيْبةَ.

ماتَ سنةَ مِائتيْنِ.

[٥٩] مُحَمَّدُ بنُ إِسْماعيلَ الضَّبّيُّ(٢).

قالَ لي إِسْحاقُ: عنْ أَبي الحَسنِ عَليِّ بنِ حُميدٍ الدَّهَكِيِّ(٣)، عنْ مُحَمَّدٍ، عنْ المُعلّى العَطّارِ، عنْ سَعيدِ بنِ جُبيرٍ، عنِ ابنِ عبّاسٍ؛ قال رَجُلٌ لِلنَّبيِّ ﷺ: عَلِّمْنِي عَمَلًا أَدْخُلُ(٤) الجَنَّةَ؟ قَالَ: «**كُنْ مُؤَذِّنًا أَوْ إِمَامًا، أَوْ بِإِزَاءِ الإِمَامِ**».

قالَ أَبو عَبدِ اللَّهِ(٥): مُنكَرُ الحَديثِ، لا يُتابَعُ عَلى هَذا(٦).

[٦٠] مُحَمَّدُ بنُ إِسْحاقَ بنِ طَلْحةَ التَّيمِيُّ(٧).

قالَ لي بِشْرُ بنُ مَرْحُومٍ: عَنْ يَحْيى بنِ سُلَيْمٍ(٨)، سَمِعَ(٩) ابنَ خُثَيْمٍ، [ك/١٣] سَمِعَ مُحَمَّدًا، سَمِعَ أَبا بُرْدَةَ يُحَدِّثُ عُمرَ، سَمعَ أَباهُ، سَمِعَ النَّبيَّ ﷺ قالَ: «**إِنَّ أُمَّتِي أُمَّةٌ مَرْحُومَةٌ، جُعِلَ عَذَابُهَا** [ق/٨] **بِأَيْدِيهَا فِي الدُّنْيَا**»، فَكتَبهُ عُمرُ(١٠).

---

(١) بعده في (ث): «مديني»، وفي (غ): «روى عنه الحميدي والحذامي».

(٢) الجرح والتعديل (٧/ ١٨٩)، والثقات لابن حبان (٩/ ٤٨).

(٣) في (ظ)، (ق)، (ث): «الذهلي».

(٤) ضبب فوق آخرها في (ك).

(٥) قوله: «قال أبو عبد الله» ليس في (ث)، (غ).

(٦) قوله «لا يتابع على هذا» ليس في (ث)، (غ).

(٧) الجرح والتعديل (٧/ ١٩٤)، والثقات لابن حبان (٧/ ٣٩٧).

(٨) في (ث): «سُليمان».

(٩) في (غ): «عن».

(١٠) هذه الفقرة تأخرت في (غ) بعد التي تليها.

قالَ لي[١] مُحَمَّدُ بنُ عَبادَةَ: حدَّثنا يَزيدُ قالَ: حدَّثنا[٢] يَحْيى بنُ زِيادٍ قالَ: حدَّثني[٣] سَعيدُ بنُ أَبي بُرْدةَ؛ وَفَدَ أَبي إِلى سُلَيْمانَ بنِ عَبدِ المَلكِ، فَحدَّثهُ عَنْ أَبيهِ، عَنِ النَّبيِّ ﷺ.

وَقالَ لي[٤] ابنُ سِنانٍ: حدَّثنا هَمّامٌ قالَ: ثنا قَتادَةُ، عنْ سَعيدِ بنِ أَبي بُردةَ، وعونٍ، شَهِدَا أَبا بُردةَ يُحَدِّثُ عُمرَ بِهذا[٥].

وقالَ لَنا موسى[٦]: حدَّثنا حَمّادٌ، عَنْ عَليِّ بنِ زَيدٍ، عَنْ عُمارَةَ القُرشِيِّ، أَنَّهُ شَهِدَ عُمرَ، حدَّثَهُ أَبو بُرْدةَ بِهذا.

وَقالَ لَنا[٧] المُقْرئُ: حدَّثنا سَعيدٌ قالَ: حدَّثني أَبو القاسِمِ الحِمْصيُّ، عنْ عَمرِو بنِ قَيسٍ السَّكونيِّ، عَنْ أَبي بُردَةَ، عَنْ أَبيهِ، عَنِ النَّبيِّ ﷺ.

وَقالَ لي مُحَمَّدُ بنُ سَلَامٍ[٨]: أَخْبرَنا[٩] إِسْماعيلُ بنُ عَيّاشٍ، عَنْ يَزيدَ بنِ سَعيدٍ، عنْ عَبدِ المَلِكِ بنِ عُميْرٍ، عَنْ أَبي بُردَةَ، عَنْ أَبيهِ قالَ: سَمعْتُ النَّبيَّ ﷺ.

وَقالَ لَنا[١٠] عُبيْدُ اللَّهِ بنُ موسى: عَنْ طَلحةَ بنِ يَحْيى، عَنْ أَبي بُردَةَ، عَنْ

---

(١) في (غ): «حدثنا».

(٢) في (ظ)، (ق)، (ث)، (غ): «أنا».

(٣) في (غ): «نا».

(٤) قوله «لي» ليس في (ث)، وفي (غ): «لنا».

(٥) في (ث): «بهذا عمر»، وفي (غ): «يحدث عمر سمع أباه عن النبي صلى الله عليه وسلم قال: إن أمتي أمة، بهذا».

(٦) في (ث): «قال موسى»، وفي (غ): «قال لنا».

(٧) قوله «لنا» ليس في (ث)، وفي (غ): «قال لنا».

(٨) فوقه في (ك)، (ث): «خف»، وفي (ث): «وقال ابن سلام»، وفي (غ): «نا».

(٩) في (غ): «نا».

(١٠) في (غ): «قال: نا».

أَبيهِ، عَنِ النَّبيِّ ﷺ.

وَقالَ لي[١] مُحَمَّدُ بنُ حَوْشَبٍ: حدَّثنا أَبو بَكرٍ قالَ: حدَّثنا أَبو حَصِينٍ، عنْ أَبي بُردةَ؛ كُنتُ عِندَ ابنِ زِيادٍ، فَقالَ عَبدُ اللَّهِ[٢] بنُ يَزيدَ: سَمِعْتُ النَّبيَّ ﷺ.

وَقالَ لَنا[٣] موسى: حدَّثنا[٤] حَمّادٌ قالَ: أَخبرَنا يونُسُ، عنْ حُمَيْدٍ، عَنْ أَبي بُردَةَ، أَنَّهُ خَرَجَ منْ عِندِ[٥] زِيادٍ، أوِ ابنِ زِيادٍ، فَجلَسَ إِلى رَجُلٍ منْ أَصْحابِ النَّبيِّ ﷺ، فقالَ: سَمعتُ النَّبيَّ ﷺ.

وَقالَ ابنُ فُضَيلٍ[٦]: حدَّثنا صَدقةُ بنُ المُثنَّى، عنْ رِياحِ بنِ الحارِثِ، عنْ أَبي بُردةَ؛ بَيْنا أَنا في إِمارةِ زِيادٍ قالَ رَجلٌ منَ الأَنْصارِ -كانَ[٧] لِوالِدِهِ صُحبةٌ معَ النَّبيِّ ﷺ- قالَ: سَمعْتُ والِدي، أَنَّه سَمِعَ النَّبيَّ ﷺ، بِهذا.

وقالَ لَنا سَعيدُ[٨] بنُ يَحيى: حدَّثنا أَبي قالَ: حدَّثنا بُرَيْدٌ[٩]، عَنْ أَبي بُردةَ، عَنْ رَجُلٍ منَ الأَنْصارِ، عَنْ أَبيهِ، عَنِ النَّبيِّ ﷺ، بِهذا[١٠].

حدَّثني عَبدَةُ بنُ عَبدِ اللَّهِ قالَ: حدَّثَنا زَيدُ بنُ الحُبَابِ[١١] قالَ: ثنا[١٢]

---

(١) قوله: «لي» ليس في (ث)، وفي (غ): «قال: نا».

(٢) في (غ): «فقال عبد».

(٣) قوله: «لنا» ليس في (ث)، وفي (غ): «نا».

(٤) في (ظ): «أخبرنا».

(٥) في (ث): «عندنا».

(٦) كأنها في (غ): «نا علي عن ابن...».

(٧) في (غ): «وكان».

(٨) في (غ): «وقال سعيد».

(٩) في (ظ): «أنا بريد»، وفي (غ): «حدثنا يزيد بن أبي بردة».

(١٠) قوله: «وقال لنا سعيد... بهذا» جاء في نهاية الترجمة في (ث)، وليس فيه «بهذا».

(١١) في (ث): «حباب».

(١٢) في (ق)، (ث): «حدثني»، وكتبت فوق: «أخبرنا» في (ظ).

الوَليدُ بنُ عيسى أَبو وَهبٍ قالَ: حدَّثنا أَبو بُردَةَ، عَنْ أَبيهِ، عنِ النَّبيِّ ﷺ.

وَقالَ لَيثٌ[١]: عَنْ أَبي بُردةَ، عَنْ أَبيهِ، عَنِ النَّبيِّ ﷺ.[ث/٨]

وقالَ مُحَمَّدُ بنُ سابقٍ: حدَّثنا الرَّبيعُ أَبو سَعيدٍ، عَنْ مُعاوِيةَ بنِ إِسْحاقَ، عنْ أَبي بُردَةَ، سَمِعَ أَباهُ، سَمِعَ النَّبيَّ ﷺ، نَحْوَهُ.

قالَ أَبو عَبدِ اللَّهِ: وَالخبرُ عَنِ النَّبيِّ ﷺ في الشَّفاعةِ، وَأَنَّ قَومًا يُعَذَّبونَ ثُمَّ يَخرجونُ. أَكثرُ وأَبينُ وأَشْهرُ[٢][٣].

حدَّثني عَليٌّ[٤] قالَ: حدَّثنا مُحَمَّدُ بنُ بِشرٍ قالَ: حدَّثنا مِسْعرٌ[٥] قالَ: حدَّثني[٦] عَليُّ بنُ مُدْرِكٍ، عنْ أَبي بُردةَ قالَ: حدَّثني رجُلٌ مِنَ الأَنْصارِ، عنْ بَعضِ أَهْلِه، يَرْفَعُه: «**هَذِهِ أُمَّةٌ مَرْحُومَةٌ**» بِهذا.

قالَ أَبو عَبدِ اللَّهِ: أَلْفاظُهُمْ مُخْتَلفةٌ، إِلّا أنَّ المَعْنى قَريبٌ[٧].

[٦١] مُحَمَّدُ بنُ إِسْحاقَ، مَوْلى قَيسِ بنِ مَخْرمةَ، القُرشيُّ، مَدينيٌّ، كُنيتُهُ

---

(١) في (غ): «الليث».

(٢) قوله: «وأشهر» ليس في (ق)، (ث)، وقوله: «وهذا الخبر....» جاء بعد قوله: «هذه أمة مرحومة» في (ث)، وفي (غ): «يزيد بعضهم على بعض واللفظ والخبر عن النبي صلى الله عليه في الشفاعة أن أقوامًا يعذبون ثم يخرجون من النار قال محمد ... في الشفاعة أكثر وأبين».

(٣) بعده في (ث): «وقال لنا سعيد بن يحيى، حدثنا أبي، حدثنا أبو بردة، عن أبي بردة، عن رجل من الأنصار، عن أبيه، عن النبي ﷺ».

(٤) بعده في (ث): «المديني».

(٥) قوله «قال: حدثنا مسعر» ليس في (ث).

(٦) في (ث): «حدثنا».

(٧) قوله: «قال أبو عبد الله: ألفاظهم ... قريب» ليس في (ث)، وقوله: «حدثني علي... قريب» ليس في (غ).

أَبو بَكرٍ[١].

رَوَى عَنْهُ الثَّورِيُّ، وابنُ إِدْريسَ[٢].

قالَ لِي[٣] عَليُّ بنُ عَبدِ اللَّهِ: عنِ ابنِ عُيينَةَ، قالَ الزُّهْريُّ: مَنْ أَرَادَ المَغَازِيَ، فَعَلَيْهِ بِمَوْلَى قَيْسِ بْنِ مَخْرَمَةَ هَذَا.

قالَ ابنُ عُيَيْنَةَ: ولَمْ أَرَ[٤] أحدًا يتَّهِمُ ابنَ إِسْحاقَ.

قالَ لِي[٥] عُبيدُ [ك/ ١٤] بنُ يَعيشَ: سَمِعْتُ يونُسَ بنَ بُكَيرٍ يَقولُ: سَمِعْتُ شُعبةَ يَقولُ: مُحَمَّدُ بنُ إِسْحاقَ أَميرُ المُحدِّثينَ لِحِفْظِهِ.

قالَ أَبو عَبدِ اللَّهِ: ماتَ بِبغْدادَ[٦] سَنةَ إِحْدى وخَمسينَ ومائَةٍ.

[٦٢] مُحَمَّدُ بنُ إِسْحاقَ العَدنيُّ[٧][٨].

سَمِعَ[٩] سَعيدَ بنَ زِيادٍ، عنْ أَبي الشَّعثاءِ، عَنْ أَبي ذَرٍّ، أَوْ أَبي الدَّرداءِ[١٠]، قالَ: بَالَ النَّبيُّ ﷺ إِلَى بَعِيرِهِ.

---

(١) الجرح والتعديل (٧/ ١٩١)، والثقات لابن حبان (٧/ ٣٨٠).

(٢) أشار ناسخ (ث) أنه في (ظ): «لعله عبد الله بن إدريس».

(٣) في (غ): «حدثني».

(٤) صحح على كلمة «أر» في (ق).

(٥) في (غ): «نا».

(٦) قوله: «قال أبو عبد الله» ليس في (غ)، وفي (غ): «ببغداذ».

(٧) كذا هنا، وفي الثقات، وفي الجرح والتعديل: «المدني».

(٨) الجرح والتعديل (٧/ ١٩٤)، والثقات لابن حبان (٩/ ٤٩).

(٩) في (غ): «عن».

(١٠) في (ث): «وأبي الدرداء»، وفي (غ): «عن أبي ذوا أو عن أبي الدرداء».

سَمِعَ مِنْهُ أبو عاصِمٍ[١].

[٦٣] مُحَمَّدُ بنُ إِسْحاقَ بنِ إِبْراهيمَ بنِ مُحَمَّدٍ الأَسَديُّ، الأَنْدَلُسيُّ[٢][٣].

عَنِ الأَوْزاعيِّ، وجَعفَرِ بنِ بُرْقَانَ، وابنِ أَبي عَبَلَةَ[٤].

رَوَى عَنْهُ سُلَيْمانُ بنُ سَلمةَ.

قالَ أَبو عَبدِ اللَّهِ: هُوَ[٥] مُنْكَرُ الحَديثِ[٦].

ويُقالُ: عَبْلَةَ بِجَزْمِ البَاءِ[٧].

[٦٤] مُحَمَّدُ بنُ إِسْحاقَ المُسَيَّبِيُّ[٨].

تُوفِّيَ سنةَ سِتٍّ وثَلاثينَ ومِائتَينِ.

أَبو عَبدِ اللَّهِ، مَخْزوميٌّ، مَدينيٌّ.

سَكنَ بَغْدادَ[٩].

---

(١) في (غ): «قاله أبو عاصم»، وأخرج هذا الحديث الخطيب في تلخيص المتشابه (١/ ٧٢)، وقد جعل الخطيب محمد بن إسحاق الذي في هذا الحديث هو ابن يسار المطلبي صاحب المغازي.

(٢) قوله: «الأندلسي» ليس في (ث)، (غ).

(٣) الجرح والتعديل (٧/ ١٩٤).

(٤) في (ث): «وإبراهيم بن أبي عبلة»، وفي (غ): «وابن أبي عليه».

(٥) قوله: «قال أبو عبد الله: هو» ليس في (ث)، (غ).

(٦) بعده في (ث)، (غ): «الأندلسي».

(٧) قوله: «ويقال ... الباء» ليس في (ث).

(٨) الجرح والتعديل (٧/ ١٩٤)، والثقات لابن حبان (٩/ ٨٩). تأخرت هذه الترجمة في (ق) بترجمتين.

(٩) في (غ): «بغداذ»، وبعدها في (غ) ترجمة: [٧٠] محمد بن أنس.

[٦٥] مُحَمَّدُ بنُ إِسْحاقَ، أَبو زُهيْرٍ[١][٢] المَرْوَرُّوذيّ[٣].

سَمِعَ أَبا عُبيْدَةَ بنَ الأَشْجعِيِّ[٤].

[٦٦] مُحَمَّدُ بنُ إِسْحاقَ، هُوَ ابنُ أَبي يَعْقوبَ، الكِرْمانيُّ[٥].

ماتَ سنةَ أَرْبعٍ وأَرْبَعينَ ومِائتَينِ.

[٦٧] مُحَمَّدُ بنُ أَسْلمَ بنِ بُجْرةَ، مِنْ بَلْحارِثِ بنِ الخَزْرجِ، الأَنْصارِيُّ[٦].

رَوَى عَنْهُ أبو بَكرِ بنُ حَزمٍ، فِعْلَهُ.

[٦٨] مُحَمَّدُ بنُ أَسْلمَ[٧].

عَنِ النَّبيِّ ﷺ، مُرْسَلٌ.

رَوَى عَنْهُ مُحَمَّدُ[٨] بنُ إِسْحاقَ.

[٦٩] مُحَمَّدُ بنُ أَسلَمَ[٩].

كانَ[١٠] رَبيعُ بنُ خُثَيْمٍ.

---

(١) إلى هنا ينتهي سقط نسخة (ش).

(٢) قوله: «أبو زهير» ليس في (ث).

(٣) الجرح والتعديل (٧/ ١٩٥)، والثقات لابن حبان (٩/ ٧٠).

(٤) بعده في (ث): «كنيته أبو زهير»، وفي (غ): «سمع أبا عبيدة الأشجعي».

(٥) الجرح والتعديل (٧/ ١٩٥)، والثقات لابن حبان (٩/ ٩٨).

(٦) الجرح والتعديل (٧/ ٢٠١)، والثقات لابن حبان (٥/ ٣٦٧).

(٧) الجرح والتعديل (٧/ ٢٠١)، وقد جمع ابن حبان بينه وبين الذي قبله: «ابن بجرة»، وقال ابن قطلوبغا في ثقاته (٨/ ١٨٣): «فرق ابن أبي حاتم بين شيخ ابن إسحاق فجهله، وبين شيخ أبي بكر بن عمرو بن حزم».

(٨) قوله: «محمد» ليس في (غ).

(٩) الجرح والتعديل (٧/ ٢٠١)، وهذه الترجمة ليست في (غ).

(١٠) في (ث): «جار»، وانظر الزهد للإمام أحمد (ص٤١٠)، وفيه: «رجل من أسلم».

قالَه الحُسيْنُ[١] الجُعفِيُّ.

[٧٠] مُحَمَّدُ بنُ أَنسٍ، أَبو أَنسٍ، مولى عُمَرَ بنِ الخَطّابِ، القُرشِيُّ، العَدوِيُّ[٢].

سَمِعَ عاصِمَ بنَ كُلَيْبٍ، [ظ/ ١١] وَالأَعْمشَ.

سَمِعَ مِنْهُ إِبْراهيمُ بنُ موسى الرّازِيُّ[٣].

[٧١] مُحَمَّدُ بنُ أعيَنَ، أَبو العَلانيةِ المَرَئِيُّ[٤].

رَأى ابنَ أَبي أَوْفى[٥].

[٧٢] مُحَمَّدُ بنُ أَعْيَنَ، أَبو الوَزيرِ المَرْوَزِيُّ[٦].

سَمِعَ ابنَ المُبارَكِ.

يُقالُ: هُو مَوْلى ابنِ المُبارَكِ.

[٧٣] مُحَمَّدُ بنُ إِدْريسَ، أَبو عَبدِ اللَّهِ الشّافِعيُّ، القُرشِيُّ[٧].

سَكَنَ مِصرَ.

ماتَ سنةَ أَربعٍ ومائتيْنِ.

سَمِعَ مالكَ بنَ أَنسٍ.

حِجازيٌّ.

---

(١) في (ث): «حسين».

(٢) الجرح والتعديل (٧/ ٢٠٧).

(٣) في (غ): «سمع منه روى عنه إبراهيم بن موسى».

(٤) الجرح والتعديل (٧/ ٢٠٦). هذه الترجمة ليست في (ق).

(٥) قوله: «رأى ابن أبي أوفى» ليس في (غ)، وبعده فيها ترجمة محمد بن إدريس الشافعي.

(٦) الجرح والتعديل (٧/ ٢٠٧)، والثقات لابن حبان (٩/ ٦٥).

(٧) الجرح والتعديل (٧/ ٢٠١)، والثقات لابن حبان (٩/ ٣٠).

[٧٤] مُحَمَّدُ بنُ أبي أُكيرةَ[١]، أَبو أَيّوبَ، البَصْريّ[٢][٣].

سَمِعَ أَشعثَ الحُدَّاني، وَأيّوبَ.

قالَه لي[٤] بِشرُ بنُ الحَكمِ[٥].

[٧٥] مُحَمَّدُ بنُ أُميَّةَ، أَبو أَحْمَدَ، مِنْ أَهلِ ساوَةَ، مَوْلى عُقْبَةَ بنِ أَبي مُعَيطٍ القُرشيّ[٦].

سَمِعَ عيسى بنَ موسى، وَوَكيعًا[٧].

[٧٦] مُحَمَّدُ بنُ أَحْمَدَ بنِ أَبِي خَلفٍ البَغْداديُّ، أَبو عَبدِ اللَّهِ[٨].

سَمِعَ إِسْماعيلَ بنَ عُمرَ.

[٧٧] مُحَمَّدُ بنُ أَبي إِسْرائيلَ[٩][١٠].

قالَ[١١] عَبدُ اللَّهِ بنُ رَجاءٍ: حدَّثنا هَمّامٌ، عَنْ مُحَمَّدٍ[١٢]، سَمِعَ [ق/٩]

---

(١) كذا في (ك) وضبب على: «أبي» وكتب في الحاشية: «في نسخة أخرى: ذكيرة أبو أيوب البصري، ينظر». وفي (ق): تشبه «أكيررة»، وفي (غ): «بن أكيرة».

(٢) في (ق): «المصري».

(٣) الجرح والتعديل (٧/ ٢١٤)، والثقات لابن حبان (٩/ ٥٢).

(٤) قوله: «لي» ليس في (ث).

(٥) بعده في (غ) ترجمة محمد بن أعين، أبو الوزير.

(٦) الجرح والتعديل (٧/ ٢٠٨)، والثقات لابن حبان (٩/ ٧٣).

(٧) بعده في (غ): «وهو غنجار».

(٨) الجرح والتعديل (٧/ ١٨٣)، والثقات لابن حبان (٩/ ٩١).

(٩) في (غ): «بن إسرائيل».

(١٠) الجرح والتعديل (٧/ ٢٠٩)، والثقات لابن حبان (٩/ ٣٦).

(١١) في (غ): «قال: نا».

(١٢) في (ث): «همام بن يحيى»، وصحح عليها.

عبدَ المَلِكِ بنَ أَبي بَشيرٍ، عَنْ عَلْقمةَ بنِ وائِلٍ، عَنْ أَبيهِ؛ أَنَّهُ قالَ لِلنَّبيِّ ﷺ: إِنْ كَانَ عَلَيْنَا أُمَرَاءُ يَعْمَلُونَ بِغَيْرِ طَاعَةِ اللَّهِ؟ فَقَالَ: «**عَلَيْهِمْ مَا حُمِّلُوا، وَعَلَيْكُمْ مَا حُمِّلْتُمْ**».

وقالَ لي[1] مُحَمَّدُ بنُ بَشّارٍ: حدَّثنا غُنْدرٌ، عَنْ شُعبةَ، عَنْ سِماكٍ، عَنْ عَلْقمةَ بنِ وائِلٍ، عَنْ أَبيهِ؛ قالَ سَلمةُ بنُ يَزيدَ الجُعفِيُّ[2] لِلنَّبيِّ ﷺ، نَحوَهُ.

حدَّثنا[3] مُحَمَّدُ بنُ يوسُفَ قالَ: حدَّثنا إِسْرائيلُ قالَ: حدَّثنا سِمَاكٌ، عَنْ عَلْقمةَ؛ قالَ يَزيدُ بنُ سَلمةَ لِلنَّبيِّ ﷺ[4].



(١) في (غ): «قال: حدثني».

(٢) في (غ): «الحضرمي».

(٣) قوله: «حدثنا» ليس في (ث).

(٤) بعده في (غ): «نحوه».

بابُ ب

[٧٨] **مُحَمَّدُ بنُ بِلالٍ القُرشِيُّ**[١].

عَن طاوُسٍ، قوْلَه.

رَوَى عَنْهُ أَبو مُعاوِيةَ[٢].

[٧٩] **مُحَمَّدُ بنُ بِلالِ بنِ أَبي بَكرِ بنِ عُبيْدِ اللَّهِ بنِ عَبدِ اللَّهِ**[٣] **بنِ عُمرَ**[٤].

رَفعَ الحديثَ إِلى عائِشةَ.

قالَه يَزيدُ، عنْ أَبي عَقِيلٍ، سَمِعَ مُحَمَّدًا.

[٨٠] **مُحَمَّدُ بنُ بِلالٍ البَصْرِيُّ، كِنديٌّ**[٥]**، أَبو عَبدِ اللَّهِ**[٦].

سَمِعَ همّامًا، عَنْ قَتادةَ، عنِ الحَسنِ، عَنْ سَمُرةَ قالَ[٧]: نَهَى النَّبِيُّ ﷺ أَنْ تُنْكَحَ المَرْأَةُ عَلَى عَمَّتِهَا، أَوْ عَلَى خالَتِهَا.

قالَ أَبو عَبدِ اللَّهِ[٨]: حدَّثني[٩] مُحَمَّدُ بنُ بِلالٍ.

وَقالَ ابنُ أَبي الأَسودِ: حدَّثنا يَزيدُ بنُ زُرَيْعٍ قالَ: حدَّثنا سَعيدٌ[١٠]، عَنْ

---

(١) الجرح والتعديل (٧/ ٢٠٩)، والثقات لابن حبان (٧/ ٣٧٢).

(٢) بعده في (غ): «بن عبدا...».

(٣) قوله: «بن عبد الله» ليس في (غ).

(٤) الجرح والتعديل (٧/ ٢١٠)، والثقات لابن حبان (٧/ ٣٦٤).

(٥) في (غ): «الكندي».

(٦) الجرح والتعديل (٧/ ٢١٠)، والثقات لابن حبان (٩/ ٦٠).

(٧) قوله: «قال» ليس في (ك)، (ظ).

(٨) قوله: «قال أبو عبد الله» ليس في (ث)، وفي (غ): «حدثنا محمد».

(٩) في (ث)، (غ): «حدثنيه».

(١٠) على حاشية (ث): «لعله هو ابن أبي عروبة».

قَتادةَ، عنْ أَبي العالِيةِ[١]، وسَعيدِ[٢] بنِ المُسيَّبِ[٣]: نَهى النَّبيُّ ﷺ، مثلَه.

وَقالَ سَعيدُ بنُ بَشِيرٍ: عَنْ قَتادةَ، عنْ سَعيدٍ، عَنْ أَبي هُرَيْرةَ: نَهى النَّبيُّ ﷺ.

وَقالَ أَبو عاصِمٍ: عَنْ همّامٍ، عَنْ قَتادةَ، عَنْ سَعيدٍ، عَنِ النَّبيِّ ﷺ.

وعَنْ هَمّامٍ، عَنْ يَحْيى، عَنْ أَبي سَلمةَ، عَنْ أَبي هُرَيْرةَ، عنِ النَّبيِّ ﷺ[٤].

قالَ أَبو عَبدِ اللَّهِ: وَلا يَصحُّ فيهِ: سَمُرَةُ[٥].

[٨١] مُحَمَّدُ بنُ بِسْطَام، أَبو حَفصٍ[٦] الحَنْظِلِيُّ[٧].

يُعَدُّ في البَصْريّينَ.

سَمِعَ الحَسَنَ، قَوْلَهُ.

سَمِعَ مِنْهُ موسى بنُ إِسْماعيلَ، وَعَبدُ الصَّمدِ.

هوَ[٨] ابنُ سَعدٍ الرَّابِيَة.

[٨٢] مُحَمَّدُ بنُ بَكّارِ بنِ بِلالٍ، قاضي دِمشْقَ، العامِليُّ[٩].

سَمِعَ سعيدَ بنَ بَشِيرٍ، عَنْ قَتادةَ، عنِ الحَسنِ، عنْ سَمُرةَ قالَ: قالَ

---

(١) بعده في (ك): «عن» وضبب عليها.

(٢) قوله: «وسعيد» ضبب على الواو في (ظ).

(٣) ضبب على آخرها في (ك).

(٤) قوله: «وعن همام، عن يحيى، عن أبي سلمة، عن أبي هريرة، عن النبي ﷺ» ليس في (ق)، وقوله: «عن النبي صلى الله عليه وسلم» ليس في (غ).

(٥) قوله: «قال أبو عبد الله» ليس في (ث)، والعبارة كلها ليست في (غ).

(٦) في (غ): «أبو جعفر».

(٧) الجرح والتعديل (٧/ ٢١٤)، والثقات لابن حبان (٧/ ٣٦٩).

(٨) في (ظ): «وهو».

(٩) الجرح والتعديل (٧/ ٢١١)، والثقات لابن حبان (٩/ ٦٠).

النَّبيُّ ﷺ: «إِنَّ لِكُلِّ نَبِيٍّ حَوْضًا يَتَبَاهَونَ بِهِ[١]، أَيُّهُمْ أَكْثَرُ وَارِدَةً، وَإِنِّي أَرْجُو أَنْ أَكُونَ أَكْثَرَهُمْ وَارِدَةً».

[٨٣] مُحَمَّدُ بنُ بَكارٍ البَغداديُّ[٢]، أَبو عَبدِ اللَّهِ[٣][٤].

عَنْ هُشيمٍ.

تُوفِّي سنةَ ثَمانٍ وثَلاثينَ ومِائتينِ.

مولى بَني هاشِمٍ.

[٨٤] مُحَمَّدُ بنُ بُرْجان[٥].

رَأَى أنسًا.

سَمِعَ مِنْهُ[٦] وَكيعٌ.

حَديثُه في البَصْريّينَ.

[٨٥] مُحَمَّدُ بنُ بِجَادِ بنِ سَعدِ بنِ أَبي وقّاصٍ القُرشيُّ، الزُّهريُّ، المَدينيُّ[٧][٨].

سَمِعَ عَائِشَةَ بِنتَ سَعدٍ، [ش/ ٤] عنْ أَبيها؛ قالَ النَّبيُّ ﷺ لَه[٩]: «فِدَاكَ[١٠]

---

(١) قوله: «به» ليس في (ش)، (ق)، (ث)، (غ).

(٢) في (غ): «البغداذي»، وليست في (ث).

(٣) بعده في (ث): «البغدادي».

(٤) الجرح والتعديل (٧/ ٢١٢)، والثقات لابن حبان (٩/ ٨٨).

(٥) الجرح والتعديل (٧/ ٢١٣)، والثقات لابن حبان (٥/ ٣٦٤).

(٦) في (ث)، (غ): «روى عنه».

(٧) في (ش): «المدني».

(٨) الجرح والتعديل (٧/ ٢١٣)، والثقات لابن حبان (٧/ ٣٧٦).

(٩) قوله: «له» ليس في (ش)، (غ).

(١٠) في (ش)، (ث): «فدًى لك»، وكتب في حاشية (ك) وعليه: «ح صح: فدى لك».

أَبِي وَأُمِّي».

قالَ أَبو عَبدِ اللَّهِ[١]: فحدَّثني[٢] إبراهيمُ بنُ مُنذرٍ[٣]، عنْ معنٍ، سمِعَ مُحَمَّدًا.

وَروى[٤] حَمّادُ بنُ سَلمةَ، عَن بِجَادِ بنِ موسى[٥] بنِ سَعدٍ، مُرْسَلٌ[٦].

[٨٦] مُحَمَّدُ بنُ بِشرِ بنِ بَشيرِ بنِ مَعبَدٍ الأَسْلميُّ[٧].

سَمِعَ أباهُ.

سَمِعَ مِنْهُ ابنُ الْمُبارَكِ، وطَلْقُ بنُ غَنَّامٍ الكوفيُّ، وأَبو عاصِمٍ[٨].

قالَ أَبو عَبدِ اللَّهِ[٩]: قالَ لي[١٠] طَلْقٌ: حدَّثنا مُحَمَّدُ بنُ بِشرٍ، عنْ أَبيهِ، عنْ جَدِّه: أُتي بِأُشْنَانٍ يَغْسِلُ[١١] يَدَهُ، فَأَخَذَهُ بِاليُمْنَى، وَقَالَ: لا نَأْخُذُ الخَيْرَ[١٢] إِلَّا بِأَيْمَانِنَا.

[٨٧] مُحَمَّدُ بنُ بِشرٍ، أَبو عَبدِ اللَّهِ الكوفِيُّ، مِن عَبدِ القَيسِ[١٣].

---

(١) قوله: «قال أبو عبد الله» ليس في (ث)، (غ).

(٢) في (ث)، (غ): «يُحدّثه».

(٣) كتب في حاشية (ك) وعليه: «ح س: المنذر»، وفي (ظ): «منذر» وكتب فوقها: «المنذر»، وفي (غ): «المنذر».

(٤) في (ث): «روى».

(٥) قوله: «موسى» ضبب عليها في (ك).

(٦) بعده في (غ): «قال: أظنه إياه».

(٧) الجرح والتعديل (٧/ ٢١٠)، والثقات لابن حبان (٧/ ٣٩٧).

(٨) في (غ): «وأبو عامر».

(٩) قوله: «قال أبو عبد الله» ليس في (ث)، وفي (غ): «نا محمد».

(١٠) قوله: «لي» ليس في (ك)، وفي (غ): «حدثنيه».

(١١) في (ك): «فغسل».

(١٢) كأنها في (غ): «الخبز».

(١٣) الجرح والتعديل (٧/ ٢١٠)، والثقات لابن حبان (٧/ ٤٤١).

قالَ[١] لي أَحمدُ بنُ أَبي رَجاءٍ: ماتَ سَنةَ ثَلاثٍ ومِائتينِ.

سَمِعَ زكَرِيّا، وإِسْماعيلَ بنَ أَبي خالِدٍ.

[٨٨] مُحَمَّدُ بنُ بِشرٍ[٢].

عَنْ أَبي سَعيدٍ عَقِيصَا[٣]، عنْ عَليٍّ عليه السلام، قَوْلَهُ.

رَوَى عَنْهُ هُشيْمٌ.

هوَ التَّيْمِيُّ.

[٨٩] مُحَمَّدُ بنُ بَشيرٍ الأَنصارِيُّ[٤].

عَنِ النَّبيِّ ﷺ، أُرَاهُ مُرْسَلًا.

قالَه ابنُ وَهبٍ، عَن خالِدِ بنِ حُمَيْدٍ، عَنْ سَلمةَ بنِ شُريحٍ الأَنْصارِيِّ، عَن يَحْيى بنِ مُحَمَّدِ بنِ بَشيرٍ الأَنْصارِيِّ، عَنْ أَبيهِ.

[٩٠] مُحَمَّدُ بنُ بَيانٍ التَّغلِبِيُّ، أَخو عُمرَ بنِ بَيانٍ[٥].

قالَ أَبو عَبدِ اللَّهِ[٦]: قالَ لَنا[٧] مالكُ بنُ إِسماعيلَ، عَن شَريكٍ، عنِ ابنِ أَبي لَيْلى[٨]، عَن مُحَمَّدِ[٩] بنِ بَيانٍ، عنِ ابنِ عُمرَ: كَرِهَ أَخْذَ الدَّنَانِيرِ مِنَ الدَّرَاهِمِ فِي

---

(١) قبله في (ق) (ش): «قال أبو عبد الله»، وفي (غ): «حدثنا محمد قال قال أحمد».

(٢) الجرح والتعديل (٧/ ٢١٠)، والثقات لابن حبان (٧/ ٣٩٩)، وتأخرت هذه الترجمة في (غ) بعد التي تليها.

(٣) في (ش): «عقيصاء».

(٤) الثقات لابن حبان (٥/ ٣٦٦).

(٥) الجرح والتعديل (٧/ ٢١٣)، والثقات لابن حبان (٥/ ٣٦١).

(٦) قوله: «قال أبو عبد الله» ليس في (ث)، وفي (غ): «حدثنا محمد».

(٧) في (غ): «نا».

(٨) في (ق): «وائل».

(٩) في (ق): «عمر».

القَرْضِ، ولَمْ يَرَ[١] في البَيْعِ بَأْسًا.

وقالَ[٢] سَعيدُ بنُ المُسيَّبِ، وَغيرُه، عنِ ابنِ عُمرَ: لا بَأسَ بِه. وَهذا[٣] أَصحُّ.

وَقالَ لَنا[٤] المُقرِئُ وآدَمُ: حدَّثنا حَمّادُ بنُ سَلمةَ[٥]، عنْ سِمَاكٍ، عَنْ سَعيدِ بنِ جُبيرٍ، عنِ ابنِ عُمرَ: كُنْتُ أَبِيعُ[٦]، فَقَالَ النَّبيُّ ﷺ: «**لا بَأْسَ بِهِ**»[٧].

ورَوى داوُدُ، [ك/ ١٦] عَنْ سَعيدٍ، عنِ ابنِ عُمرَ، قَوْلَهُ.

[٩١] مُحَمَّدُ بنُ بُكَيْرٍ [ظ/ ١٢] **بنِ واصِلٍ الحَضْرميُّ، البَغْدادِيُّ**[٨][٩].

سَمِعَ عَبدَ اللَّهِ بنَ وَهبٍ، وعَبدَ اللَّهِ بنَ بُكيرٍ[١٠].

[٩٢] مُحَمَّدُ بنُ أَبي بَكرِ بنِ عَوفِ بنِ رَبَاحٍ[١١] **الثَّقفِيُّ، حِجازِيٌّ**[١٢].

قالَ[١٣] لَنا أَبو نُعيمٍ: حدَّثنا مالكٌ قالَ: حدَّثني مُحَمَّدُ بنُ أَبي بَكرٍ الثَّقفيُّ؛ أَنَّهُ

---

(١) هنا في (ث) زيادة: «به».

(٢) في (غ): «قال».

(٣) قبلها في (غ): «قال محمد».

(٤) في (غ): «قال: حدثنا».

(٥) قوله: «بن سلمة» ليس في (ق)، (ث)، (غ).

(٦) قوله: «أبيع» ضبب على آخره في (ظ).

(٧) في (غ): «ولا بأس».

(٨) في (غ): «البغداذي»، وتكرر فيها: «بن واصل الحضرمي».

(٩) الجرح والتعديل (٧/ ٢١٤)، والثقات لابن حبان (٢/ ٨٢).

(١٠) قوله: «وعبد الله بن بكير» ليس في (غ).

(١١) في (ث): «رياح»، وقوله: «بن رباح» ليس في (غ).

(١٢) الجرح والتعديل (٧/ ٢١٣)، والثقات لابن حبان (٥/ ٣٦٨).

(١٣) قبله في (ث) زيادة: «قال أبو عبد الله»، وفي (غ): «حدثنا محمد قال: نا».

سألَ أَنسًا[١]، وهُما غَادِيَانِ إلى عَرَفَةَ، كيفَ كنتُم تَصْنَعُونَ [ش/٩] معَ النَّبيِّ ﷺ؟ فقال: يُهِلُّ المُهِلُّ مِنَّا، فَلَا يُنْكَرُ عَلَيْهِ، وَيُكَبِّرُ المُكَبِّرُ مِنَّا، فَلا يُنْكَرُ عَلَيْهِ.

وقالَ لي[٢] ابنُ أَبي أُوَيْسٍ: حدَّثني مُحَمَّدُ بنُ طَلحةَ[٣]، عنْ عُثمانَ بنِ عَبدِ الرَّحمنِ بنِ عُثمانَ، عنْ مُحَمَّدِ بنِ أَبي بَكرِ بنِ عَوفِ بنِ رَبَاحٍ[٤] الثَّقفيِّ[٥]، نَحْوَهُ[٦].

رَوَى عَنْهُ ابنُه عَبدُ اللَّهِ، وموسى بنُ عُقبةَ.

[٩٣] مُحَمَّدُ بنُ أَبي بَكرِ بنِ عَمرِو بنِ حَزمٍ الأَنْصارِيُّ، المَدنيُّ[٧][٨].

سَمِعَ أباهُ.

رَوَى عَنْهُ ابنُ عُيينَةَ.

يُقالُ: أَبو عَبدِ المَلِكِ[٩] أَكْبَرُ مِنْ أَخيهِ عَبدِ اللَّهِ[١٠].

---

(١) في (ك): «أنس» وضبب فوقها.

(٢) قوله: «لي» ليس في (ث).

(٣) في (غ): «بن أبي طلحة».

(٤) في (ث): «رياح».

(٥) قوله: «الثقفي» ليس في (ث)، (غ).

(٦) قوله: «نحوه» ليس في (غ).

(٧) في (ث): «المديني».

(٨) الجرح والتعديل (٧/ ٢١٢)، والثقات لابن حبان (٧/ ٣٦٣).

(٩) في (ث): «عبد الملك».

(١٠) قوله: «عبد الله» ليس في (غ).

قالَ أَبو عَبدِ اللَّهِ: وآلُ حَزْمٍ قُضَاةٌ[١].

قالَ لِي الأُوَيْسِيُّ[٢]: حدَّثَنا إِبْراهيمُ بنُ سَعدٍ قالَ: رَأَيْتُهُ يَقْضِي فِي مُؤَخَّرِ المَسْجِدِ.

وقالَ[٣] لنا[٤] عليٌّ: حدَّثَنا يَحْيى بنُ سَعيدٍ[٥] قالَ: حدَّثنا سُفيانُ، عنْ مُحَمَّدِ بنِ أَبي بَكرٍ قالَ: حدَّثني عَبدُ المَلِكِ [ق/ ١٠] بنُ أَبي بَكرٍ، عَنْ أَبيهِ، عَنْ أُمِّ سَلمةَ؛ أنَّ النَّبيَّ ﷺ تَزوَّجَها، وَأَقامَ[٦] عِنْدَها ثَلاثًا، فَقالَ: «**لَيْسَ بِكِ عَلَى أَهْلِكِ هَوَانٌ، إِنْ شِئْتِ سَبَّعْتُ لَكِ، وَسَبَّعْتُ لِنِسَائِي**».

وَقالَ[٧] وَكيعٌ: عنْ سُفيانَ، عنْ عَبدِ اللَّهِ بنِ أَبي بَكرٍ، عنْ عَبدِ المَلِكِ بنِ أَبي بَكرِ بنِ الحارِثِ: لَمّا تَزوَّجَ النَّبيُّ ﷺ أمَّ سَلمةَ، مِثْلَهُ.

وقالَ لَنا[٨] إِسْماعيلُ: حدَّثني مالِكٌ، عنْ عَبدِ اللَّهِ بنِ أَبي بَكرٍ، عنْ عَبدِ المَلكِ[٩]، عَنْ أَبي بَكرِ بنِ عَبدِ الرَّحمنِ[١٠]؛ أنَّ النَّبيَّ ﷺ تَزوَّجَ أمَّ سَلمةَ، فأَصْبحتْ عِندَهُ، فَقالَ[١١] لَها: «**إِنْ شِئْتِ سَبَّعْتُ عِنْدَكِ، وَسَبَّعْتُ عِنْدَهُنَّ، وَإِنْ**

---

(١) قوله: «قال ... قضاة» ليس في (ث)، (غ).

(٢) في (ق): «الأوس»، وفي (غ): «حدثني الأويسي».

(٣) في (ث): «قال».

(٤) في (ش): «لي». وقوله: «لنا» ليس في (ث)، وفي (غ): «نا».

(٥) قوله: «بن سعيد» ليس في (ق)، (ث)، (ظ)، (غ).

(٦) في (ث)، (غ): «أقام».

(٧) في (ش): «قال».

(٨) في (غ): «قال: نا».

(٩) بعده في (غ): «هو ابن أبي بكر بن عبد الرحمن بن هاشم».

(١٠) قوله: «عبد الرحمن» ضبب على آخره في (ك)، (ظ).

(١١) في (ش)، (ق)، (ث)، (غ): «قال».

شِئْتِ ثَلَّثْتُ عِنْدَكِ وَدُرْتُ»، فَقَالَتْ: ثَلِّثْ.

قالَ أَبو عَبدِ اللَّهِ: وَالحَديثُ الصَّحيحُ هَذا هُو، يَعْني: حَديثَ إِسْماعيلَ[١].

وَقالَ لِي إِبْراهيمُ بنُ موسى: أَخْبرنا هِشامٌ، أنَّ ابنَ جُريجٍ أَخبَرَهمْ، قالَ: أَخْبرَني حَبيبُ بنُ أَبي ثابِتٍ، أنَّ عَبدَ الحَميدِ بنَ عَبدِ اللَّهِ بنِ[٢] أَبي عَمرٍو، وَالقاسِمَ بنَ مُحَمَّدِ بنِ عَبدِ الرَّحمنِ أَخْبراهُ، سَمِعا أَبا بَكرِ بنَ عَبدِ الرَّحمنِ، أنَّ أُمَّ سَلمةَ أَخْبرتْه، قالَ: قالَتْ: ثُمَّ أَصْبحَ النَّبيُّ ﷺ، قالَ[٣]: **«إِنْ شِئْتِ سَبَّعْتُ لَكِ، وَأُسَبِّعُ لِنِسَائِي»**.

وقالَ لَنا[٤] عَبدُ اللَّهِ بنُ مَسلمةَ: حدَّثنا عَبدُ العَزيزِ بنُ مُحَمَّدٍ[٥]، عنْ عَبدِ الرَّحمنِ بنِ حُميدٍ، عنْ عَبدِ المَلِكِ بنِ أَبي بَكرٍ، عنْ أَبي بَكرٍ؛ أنَّ أُمَّ سَلمةَ، حينَ تَزوَّجَها النَّبيُّ ﷺ أَخذَتْ بِثوْبِه، فَقالَ: **«إِنْ شِئْتِ زِدْتُ وَحَاسَبْتُ»**، ثمَّ قالَ: **«لِلبِكْرِ سَبْعٌ، وَلِلثَّيِّبِ ثَلاثٌ»**.

وَقالَ لنا[٦] أَبو نُعيمٍ: حدَّثنا عَبدُ الواحِدِ قالَ: حدَّثني أَبو بَكرِ بنُ عَبدِ الرَّحمنِ[٧]؛ أنَّ النَّبيَّ ﷺ قال: **«يَا أُمَّ سَلَمَةَ، إِنْ شِئْتِ سَبَّعْتُ لَكِ[٨]، وَسَبَّعْتُ لَهُنَّ»**.

---

(١) قوله: «قال ... إسماعيل» ليس في (ث)، (غ).

(٢) بعده بياض في (غ) بمقدار كلمة.

(٣) في (ظ): «فقال».

(٤) قوله: «لنا» ليس في (ث)، وفي (غ): «قال: نا».

(٥) قوله: «بن محمد» ليس في (ث)، (غ).

(٦) قوله: «لنا» ليس في (ث)، وفي (غ): «نا».

(٧) قوله: «عبد الرحمن» ضبب على آخره في (ك).

(٨) قوله: «لك» ليس في (ش)، (ق)، (ث).

قالَ أَبو عَبدِ اللَّهِ: ولمْ يُتابعْ سُفيانَ، أَنَّهُ أَقَامَ عِنْدَهَا ثَلَاثًا[١].

[٩٤] مُحَمَّدُ بنُ أَبي بَكرٍ، أَبو غَاضِرَةَ[٢].

قالَ لَنا[٣] موسى بنُ إِسْماعيلَ: حدَّثنا مُحَمَّدُ بنُ أَبي بَكرٍ قالَ: حدَّثني[٤] عمّي غَضْبَانُ بْنُ حَنْظَلَةَ، عَنْ أَبيهِ [ش/ ٤ب] حَنظلةَ[٥] قال: جاءَهُ عِمْرَانُ بنُ عِصامٍ[٦]، فَقالَ: ما الَّذي ذَكَرَ لَكَ عُمرُ في قَومِكَ عَنَزَةَ؟ قالَ: قدِمْتُ عَلى عُمرَ، فَقالَ: ممَّنْ أَنتَ؟ قُلتُ: أَنا [ك/ ١٧] حَنظلةُ العَنَزِيُّ قالَ: سَمِعْتُ النَّبيَّ ﷺ يذْكرُ قوْمَكَ عَنَزَةَ[٧]، قَالَ: «**حَيٌّ مِنْ هَاهُنَا** -وأومى بيده[٨] إلى المشْرِقِ- **مَبْغِيٌّ عَلَيْهِمْ مَنْصُورُونَ**».

حَديثُه[٩] في البَصريّينَ.

[٩٥] مُحَمَّدُ بنُ أَبي بَكرِ بنِ عَبدِ الرَّحمنِ[١٠].

عَنْ أبي سَلمةَ.

رَوَى عَنْهُ التَّيمِيُّ.

مُنقَطِعٌ.

---

(١) قوله: «قال أبو عبد الله» ليس في (ث)، وقوله: «قال أبو عبد الله ... ثلاثًا» ليس في (غ).

(٢) الجرح والتعديل (٧/ ٢١٣)، والثقات لابن حبان (٩/ ٥٣).

(٣) في (غ): «نا».

(٤) في (ك)، (ظ): «حدثنا» وكتب فوقها: «حدثني» وعليها في (ك): (معا س).

(٥) «عن أبيه حنظلة» ليس في (ق).

(٦) في (غ): «بن أبي عصام».

(٧) في (ق): «عنز».

(٨) في (ش)، (ظ)، (ق)، (غ): «وأومأ»، وفي (ق): «برأسه».

(٩) قبله في (غ): «قال محمد».

(١٠) الجرح والتعديل (٧/ ٢١٣)، والثقات لابن حبان (٧/ ٣٧٥).

[٩٦] مُحَمَّدُ بنُ بَكرِ بنِ عُثمانَ، أَبو عُثمانَ البُرْسَانِيُّ، البَصرِيُّ[١].

سَمِعَ ابنَ جُرَيْجٍ، وسَعيدَ بنَ أَبي عَروبةَ.

سَمِعَ مِنْهُ عَليٌّ.

يُقالُ[٢]: إنَّهُ منَ الأَزْدِ.

ماتَ بِالبَصرةِ في ذي الحجَّةِ، سَنةَ ثَلاثٍ ومِائَتينِ.

[٩٧] مُحَمَّدُ بنُ أَبي بَكرِ بنِ عَليِّ بنِ مُقَدَّمٍ المُقَدَّمِي، أَبو عَبدِ اللَّهِ[٣]**، مَوْلى ثَقيفٍ، البَصْريُّ**[٤].

سَمِعَ عَثّامَ بنَ عَليٍّ[٥]، ومُعْتمِرًا.

يُقالُ: ماتَ سَنةَ أَربعٍ وثَلاثينَ ومِائتَينِ، في أَوَّلِ السَّنةِ.

[٩٨] مُحَمَّدُ بنُ بَشّارٍ، أَبو بَكرٍ البَصرِيُّ، بُندارٌ[٦][٧].

ماتَ في رَجبٍ سنةَ ثِنتَينِ وخَمسينَ ومِائتَينِ.

سَمِعَ غُنْدَرًا[٨].

---

(١) الجرح والتعديل (٧/ ٢١٢)، والثقات لابن حبان (٩/ ٣٨).

(٢) في (ك): «فقال».

(٣) في (ث): «أبو عبد الله المقدمي».

(٤) الجرح والتعديل (٧/ ٢١٣)، والثقات لابن حبان (٩/ ٨٥).

(٥) قوله: «بن علي» ليس في (ق)، (ث)، (غ).

(٦) قوله: «بندار» ليس في (ش)، ويبدو أن قوله: «أبو بكر البصري» ليس في (غ).

(٧) الجرح والتعديل (٧/ ٢١٤)، والثقات لابن حبان (٩/ ١١١)، وهذه الترجمة تأخرت في (غ) إلى آخر الباب.

(٨) في (غ): «عبثر» -مهملة-.

[٩٩] مُحَمَّدُ بنُ أبي بُكيرَةَ[١][٢].

عَنْ أَيّوبَ، عَنْ إِبْراهيمَ بنِ مَيْسرةَ، عَنْ عائِشةَ: كَانَ أَبْغَضَ الخُلُقِ إلى النَّبيِّ ﷺ الكَذِبُ.

وقالَ مَعمرٌ: عَنْ أَيّوبَ، عنِ ابنِ أبي مُليْكةَ، عَنْ عائِشةَ.

وَلا يصحُّ: ابنُ أبي مُليْكةَ، وهوَ مُرسَلٌ[٣].

[١٠٠] مُحَمَّدُ بنُ أبي البَلَاطِ، أَبو العَبّاسِ[٤].

حدَّثني زَيدُ بنُ أَبي عَتّابٍ، عنِ ابنِ عُمرَ: كُنّا نَقولُ زَمنَ النَّبيِّ ﷺ: مَنْ يَلي هَذا[٥] الأَمْرَ بَعدَ النَّبيِّ ﷺ؟ فَيُقالُ: أَبو بَكرٍ، ثُمَّ عُمرُ، ثُمَّ عُثمانُ، ثُمَّ نَسكُتُ.

قالَه لي[٦] مُحَمَّدُ بنُ عَبادةَ، قالَ: حدَّثنا يَعقوبُ بنُ مُحَمَّدٍ قالَ: حدَّثنا مُحَمَّدُ بنُ صالِحٍ.

❁ ❁ ❁

---

(١) في (غ): «أبي بكير»، وفي ثقات ابن حبان: «أبي بكر»، وفي ثقات قاسم (٨/ ٢٠٩): «أبي بكير».

(٢) الجرح والتعديل (٧/ ٢١٤)، والثقات لابن حبان (٩/ ٤٩).

(٣) بعده في (غ): «قال محمد بن إسماعيل: ما أعجب حديث معمر عن غير الزهري. كان لا يكاد يوجد فيه حديث صحيح».

(٤) الجرح والتعديل (٧/ ٢١٤)، والثقات لابن حبان (٧/ ٣٩٨).

(٥) قوله: «هذا» ليس في (ق)، (ث).

(٦) قوله: «لي» ليس في (ث).

بابُ التّاءِ[١]

[١٠١] مُحَمَّدُ بنُ تَميمٍ، أَبو عمارةَ[٢].

كَنَّاهُ زَكريّا لِي[٣]، عنْ أَبي أُسامةَ، عنْ حَمّادِ بنِ زَيدٍ، عنْ مُحمدٍ قالَ: سألتُ الحسنَ عنْ بيعِ الدَّكَاكِينِ -يَعني: السُّوقَ- فكرِهَها.

وقالَ[٤] حمّادٌ: وهوَ سوقُ البَصرةِ، يَعني: صدقةَ ابنَ[٥] عامرٍ.

وَعِدَادُهُ في البَصريِّينَ.

❁ ❁ ❁

(١) في (ث)، (غ): «باب ت».

(٢) الجرح والتعديل (٧/ ٢١٥)، والثقات لابن حبان (٧/ ٤٠٠).

(٣) قوله: «لي» ليس في (ث)، وفي (غ): «كنى لي كريا».

(٤) في (ق)، (ث): «قال».

(٥) قوله: «ابن» ضبب على أوله في (ك).

بابُ الثّاءِ[١]

[١٠٢] مُحَمَّدُ بنُ ثابتِ بنِ شُرحْبيلَ بنِ أَبي عَزيزٍ، منْ بَني عبدِ الدّارِ، القُرشيُّ[٢].

يُعَدُّ في أهلِ الحِجازِ.

والدُ مُصعبِ بنِ مُحمدِ بنِ ثابتٍ.

عنْ عُقبةَ بنِ عامرٍ، وأَبي هُريْرةَ، وعَبدِ اللَّهِ [ظ/١٣] بنِ يَزيدَ.

رَوَى عَنْهُ عبدُ الرَّحمنِ بنُ جُبَيْرٍ[٣]، وابنُهُ مُصْعبٌ.

يُكْنَى أَبا مُصعبٍ.

وَسَمِعَ[٤] ابنَ عُمرَ.

رَوَى عَنْهُ مُحمدُ بنُ طَلحةَ بنِ يَزيدَ، وابنُ قُسَيْطٍ[٥].

[١٠٣] مُحَمَّدُ بنُ ثابتِ بنِ أَسلمَ البُنَانِيُّ[٦].

عنْ أَبيهِ.

سَمِعَ مِنْهُ[٧] أَبو داودَ الطَّيالسيُّ، وعبدُ الصَّمدِ.

---

(١) في (ث)، (غ): «باب ث».

(٢) الجرح والتعديل (٧/ ٢١٥)، والثقات لابن حبان (٥/ ٣٥٨).

(٣) كذا في (ك) وصحح عليه.

(٤) في (غ): «سمع».

(٥) كذا في (ك)، (غ) وصحح عليها في (ك)، وأشار ناسخ (ك) أنه في: «ح: بن يزيد بن نشيط».

(٦) الجرح والتعديل (٧/ ٢١٧)، المجروحين لابن حبان (٢/ ٢٦١).

(٧) في (غ): «روى عنه».

بصريٌّ.

فيهِ نَظرٌ[١].

[١٠٤] مُحَمَّدُ بنُ ثابتِ بنِ عَمرِو بنِ أَخطَبَ، أَبو النَّضرِ، الأَنصاريُّ، قاضِي مَروَ[٢].

ماتَ سنةَ سبعٍ وأَربعينَ ومِائةٍ.

قالهُ عليُّ بنُ حُسينٍ.

وَمُحَمَّدٌ، وعَزرةُ، وعليٌّ بَنو ثابتٍ إخوةٌ[٣].

[١٠٥] مُحَمَّدُ بنُ ثابتٍ، العبديُّ، أبو عبدِ اللَّهِ البَصريُّ[٤][٥].

عنْ نافعٍ، وعَمرِو بنِ دِينارٍ.

يُخالَفُ في بَعضِ حَديثِهِ.

رَوَى عَنْهُ ابنُ المُباركِ، وَوكيعٌ.

وَسَمِعَ مِنْهُ قُتَيبةُ.

ورَوى مُحمدٌ، عن نافعٍ، عنِ ابنِ عُمرَ، مَرفوعٌ؛ في التَّيمُّمِ.

وخالفَهُ أَيُّوبُ، وعُبيدُ اللَّهِ، والناسُ، فقالُوا: عن نافعٍ[٦]، عنِ ابنِ عُمرَ،

---

(١) في (غ): «تعرف وتنكر حديث هذا الشيخ».

(٢) الجرح والتعديل (٧/ ٢١٦).

(٣) بعده في (غ): «حدثنا أبو سعيد بن الأعرابي قال نا عباس قال سمعت يحيى بن معين يقول: محمد بن ثابت أخو عروة (كذا) بن ثابت ثقة وأخوه علي بن ثابت».

(٤) في (ث): «بصري»، وقوله: «أبو عبد الله» ليس في (غ).

(٥) الجرح والتعديل (٧/ ٢١٦)، المجروحين (٢/ ٢٦٠).

(٦) قوله: «عن نافع» ليس في (ق).

فِعْلَهُ.

كَنَّاهُ[١] يَزيدُ [ك/ ١٨] بنُ هارونَ.

[١٠٦] مُحَمَّدُ بنُ ثابتِ بنِ سِبَاعٍ[٢].

رَوى إسْماعيلُ بنُ عيّاشٍ، عنْ جَبْرَةَ بنتِ مُحمدٍ[٣]، عنْ أَبيهَا، [ق/ ١١] عن عائشةَ، عنِ النبيِّ ﷺ: «**اطْلُبُوا الخَيْرَ عِنْدَ حِسَانِ الوُجُوهِ**».

وقالَ مَعنٌ: حدَّثنا عبدُ الرّحمنِ بنُ أَبي بكرٍ المُلَيْكيُّ، عنِ امرأتِهِ جَبْرَةَ، بِهذا.

وقالَ ابنُ جُريجٍ: أَخبرني عُبيدُ اللَّهِ بنُ أَبي يَزيدَ، سَمِعَ[٤] سِباعَ بنَ ثابتٍ، ابنَ عمِّ[٥] مُحمّدِ بنِ ثابتِ بنِ سِبَاعٍ؛ في العَقيقَةِ.

[١٠٧] مُحَمَّدُ بنُ ثابتِ بنِ قَيسِ بنِ شَمَّاسٍ الأنصاريُّ، مدنيٌّ[٦][٧].

أَنَّ ثابتًا[٨] فارقَ أُمَّهُ جَمِيلةَ، وهيَ[٩] نَسُوءٌ بِمحمدٍ[١٠]، فَولدتْ[١١]، قالَ[١٢]

---

(١) قبله في (ث) زيادة: «أبو عبد الله»، وقبله في (غ): «كنيته أبو عبد الله».

(٢) الجرح والتعديل (٧/ ٢١٦)، والثقات لابن حبان (٥/ ٣٦٩).

(٣) بخط مغاير على حاشية (ث): «هو ابن سباع»، وفي (غ): «ابنة محمد».

(٤) في (ش): «وقال ابن جريج أخو عبيد الله بن أبي يزيد قد سمع».

(٥) هنا بياض في النسخة (ك).

(٦) في (ث): «مديني»، وقوله: «مدني» ليس في (غ).

(٧) الجرح والتعديل (٧/ ٢١٥)، والثقات لابن حبان (٣/ ٣٦٤).

(٨) في (ك): «ثابت»، وضبب على آخرها.

(٩) في (ق): «وهو»، وكتب فوقها ياء.

(١٠) كتب في حاشية (ك) وعليه: «ح: وهي حامل بمحمد»، وفي (غ): «وهي حامل بمحمد».

(١١) في (ق): «فولدته».

(١٢) في (ش): «فقال»، وفي (غ): «قالت».

ثابتٌ: فَأتيتُ بهِ النبيَّ ﷺ، فَبَزَقَ في فيهِ، وسمَّاهُ مُحمّدًا، وحَنَّكَه عَجْوَةً[١].

قالَهُ[٢] لنا عليٌّ، عنْ زيدِ بنِ الحُبَابِ[٣]، عنْ أبِي ثابتٍ[٤]، عنْ إسْماعيلَ بنِ مُحمدِ بنِ ثابتٍ، عن أبيهِ.

يَحيَى[٥] بنُ صالحٍ، عنْ دَاودَ بنِ عبدِ الرَّحمنِ[٦]، عنْ عمرِو بنِ يَحيَى الأنصاريِّ، عنْ يُوسفَ بنِ مُحمّدِ بنِ ثابتٍ، عنْ أبيهِ[٧]، عنْ جدِّهِ، عنِ النبيِّ ﷺ؛ في الرُّقيةِ.

[ش/ ٥] وقالَ أبو عاصمٍ: عنِ ابنِ جُريجٍ، عن عَمرٍو[٨]، عنْ[٩] يُوسفَ بنِ مُحمّدٍ قالَ: أَتى النبيَّ ﷺ ثابتٌ؛ في الرُّقيةِ[١٠].

وقالَ لنا[١١] مُوسَى بنُ إسماعيلَ: عنْ وُهيبٍ، عنْ عَمرٍو، عنْ فُلانِ[١٢] بنِ[١٣] مُحمّدِ بنِ ثابتِ بنِ قَيسٍ؛ أنَّ ثابتًا أَتى النبيَّ ﷺ، نَحْوَه.

---

(١) كتب في حاشية (ك): «بلغ».

(٢) في (ك): «قال»، وفي (غ): «حدثناه عليّ».

(٣) في (ث): «حباب»، وفي (غ): «عليّ زيد بن حباب».

(٤) في (ش): «عن ابن أبي ثابت».

(٥) قبله في (ث): «وروى»، وقبله في (غ): «نا».

(٦) في (ك): «داود بن عبد» وضبب على آخرها، وكتب في الحاشية: «في نسخة أخرى ابن عبد الرحمن». وفي (ش)، (ق): «داود بن عبد» وأشار في حاشية (ش) إلى أنه في نسخة: «بن عبد الرحمن»، وفي (ظ) كأنه كتب: «الرحمن» فوق: «عبد» بخط باهت.

(٧) قوله: «عن أبيه» ليس في (ق).

(٨) في (ش): «عن عمه».

(٩) في (ث): «بن».

(١٠) في (غ): «عن يوسف بن محمد بن ثابت عن أبيه عن جدّه عن النبي صلى الله عليه في الرقية».

(١١) في (غ): «قال: نا».

(١٢) في (ش): «مروان» وضرب عليه، وكتب على الحاشية كلاما لم يظهر.

(١٣) في (ث): «عن».

[١٠٨] مُحَمَّدُ بنُ ثورٍ، اليَمانيُّ[١][٢].

سَمِعَ مَعْمَرًا[٣].

قالَ لي إبْراهيمُ بنُ مُوسَى: قالَ لنا عبدُ الرَّزاقِ: مُحمدُ بنُ ثورٍ صَوَّامٌ[٤] قَوَّامٌ.



(١) في (ك)، (ش)، (ظ)، (غ): «اليمامي».

(٢) الجرح والتعديل (٧/ ٢١٧)، والثقات لابن حبان (٩/ ٥٧).

(٣) في (ك): «معمر»، وضبب على آخرها.

(٤) في (ك): «ومحمد بن ثور صوام»، وكتب في حاشية (ك) وعليه: «س: محمد بن ثور صوام».

بابُ الجِيمِ[١]

[١٠٩] مُحَمَّدُ بنُ جُبَيْر بن مُطعِمِ بنِ عَديِّ بنِ نوفلِ بنِ عبدِ منافٍ، أَبو سَعيدٍ، [ث/ ١٠] **القُرشيُّ**[٢].

يُعَدُّ في[٣] أَهلِ الحِجازِ.

سَمِعَ أَباهُ، ومُعاويةَ[٤].

رَوَى عَنْهُ الزُّهريُّ، وسعدُ بنُ إبْراهيمَ، وسعيدٌ ابنُهُ[٥].

نَسبهُ لي[٦] ابنُ أَبي أُويسٍ، عنِ ابنِ إسْحاقَ، قالَ: وَكَانَ مِنْ أَعْلَمِ قُرَيْشٍ بِأَحَادِيثِهَا.

[١١٠] مُحَمَّدُ بنُ جابرِ بنِ عبدِ اللَّهِ بنِ عمرِو بنِ حَرامٍ، الأَنصاريُّ، السَّلَميُّ[٧]**، منْ بَني سَلِمةَ**[٨]**، مَدينيٌّ**[٩][١٠].

قالَ لي[١١] أَحمدُ بنُ حجّاجٍ: حدَّثنا مُوسَى بنُ شَيبةَ، عنْ مُحمدِ بنِ كُليبٍ،

---

(١) في (ث): «باب ج».

(٢) الجرح والتعديل (٧/ ٢١٨)، والثقات لابن حبان (٥/ ٣٥٥).

(٣) في (ك): «من».

(٤) في (غ): «سمع أباه معاوية».

(٥) في (ث): «وسعد بن إبراهيم، روى عنه عمر، وسعيد، وجبير بنو محمد بن جبير، وأبو الحويرث، وابن عُقيل».

(٦) في (غ): «حدثنا محمد نا ابن أبي أويس».

(٧) ضبطها ناسخ (ك) بفتح اللام وكسرها وكتب فوقها (صح). وكذا ضبطت في (ث).

(٨) قوله: «من بني سلمة» ليس في (ث)، (غ).

(٩) في (ش)، (ق): «مدني».

(١٠) الجرح والتعديل (٧/ ٢١٩)، والثقات لابن حبان (٥/ ٣٥٤).

(١١) قوله: «لي» ليس في (ث).

عنْ مَحمودٍ، ومُحمدٍ ابنَيْ جابرٍ، سمِعَا جابرًا قالَ: سَمعتُ النبيَّ ﷺ قالَ: «**مَنْ أَخَافَ الأَنْصَارَ، أَخَافَ مَا بَيْنَ هَذَيْنِ**»، وَأَوْمَى[1] إِلَى جَنْبَيْهِ.

وقالَ يَحيَى بنُ عبدِ اللَّهِ بنِ يَزيدَ: سمِعتُ مُحمدَ بنَ جابرٍ، مِثْلَهُ[2].

[١١١] **مُحَمَّدُ بنُ جابرٍ، اليَماميُّ، السُّحَيْمِيُّ[3]، أَبو عبدِ اللَّهِ[4].**

عنْ حَمّادِ بنِ أَبي سُليمانَ، وقَيسِ بنِ طلقٍ.

ولَيسَ بِالقويِّ[5].

[١١٢] **مُحَمَّدُ بنُ جابرِ بنِ جُلَاسٍ[6]، الكلبيُّ[7].**

عَن أَبيهِ، رَأى عُمرَ أوِ ابنَ عُمرَ[8] يَمسحُ[9] الجَوربيْنِ.

قالَهُ الحكمُ بنُ بَشِيرٍ، حدَّثنا عمرُو بنُ أَبي قيسٍ، أوِ ابنُ قيسٍ[10]، شكَّ أَبو عبدِ اللَّهِ[11].

---

(١) في (ش)، (غ): «وأومأ».

(٢) قوله: «وقال يحيى... مثله» ليس في (غ).

(٣) في (ش): «ثم السحيمي».

(٤) الجرح والتعديل (٧/ ٢١٩)، المجروحين لابن حبان (٢/ ٢٨٠).

(٥) بعده في (ث): «السحيمي أبو عبد الله» وكتب فوق «السحيمي»: «مكرر»، وبعده في (غ): «عندهم، السحيمي».

(٦) صحح عليها في (ث) وكتب فوقها: «خف».

(٧) الجرح والتعديل (٧/ ٢٢٠)، والثقات لابن حبان (٧/ ٤٠٢).

(٨) في (ث): «ابن عمر أو عمر»، وقوله: «أو ابن عمر» ليس في (غ).

(٩) بعده في (ق)، (ث)، (غ): «على».

(١٠) قوله: «أو ابن قيس» ليس في (ش).

(١١) بعده في (ث): «وقال وكيع: عن أبي جناب -كتب فوقها: خف-، عن أبيه، عن جُلاس- صحح عليها، وكتب فوقها: خف- بن عمرو، عن ابن عمر مسح عمر»، وقوله: «بن أبي قيس، أو ابن قيس، شك أبو عبد الله» ليس في (غ).

[١١٣] **مُحَمَّدُ بنُ جُحَادَةَ، الكُوفيُّ**[١].

عنِ الحسنِ، والحَكَمِ، وطَلحةَ بنِ مُصرّفٍ.

رَوَى عَنْهُ[٢] الثَّوريُّ، وشُعبةُ، وعَبدُ الوارِثِ.

وقالَ[٣] حُصينُ بنُ نُميرٍ: هوَ الإِياميُّ.

سَمِعَ أَبا صالحٍ بعدَما كَبِرَ.

قالَ ابنُ مَعينٍ: هوَ الأَوديُّ[٤].

[١١٤] **مُحَمَّدُ بنُ جعفرِ بنِ الزُّبيرِ بنِ العوَّامِ القُرَشيُّ، مَدينيٌّ**[٥][٦].

سَمِعَ عُروةَ.

قالَ: وقالَ[٧] لي زُهيرٌ[٨]: عنْ يَعقوبَ بنِ إبراهيمَ، عنْ أَبيهِ، عنِ ابنِ إسْحاقَ، وكانَ فَقيهًا مُسلمًا.

حدَّثنا[٩] عبدُ اللَّهِ بنُ صالحٍ[١٠] قالَ: حدَّثني الليثُ، عنْ عمرِو بنِ الحارِثِ، عنْ عَبدِ الرَّحمنِ بنِ القاسمِ، عنْ[١١] مُحمدِ بنِ جَعفرِ بنِ الزُّبيرِ،

---

(١) الجرح والتعديل (٧/ ٢٢٢)، والثقات لابن حبان (٧/ ٤٠٤).

(٢) صحح بعده في (ق).

(٣) في (ث)، (غ): «قال».

(٤) في (ق)، (ث): «الأزدي»، وقوله: «قال ابن معين: هو الأودي» ليس في (غ).

(٥) في (ق)، (ث): «مدني».

(٦) الجرح والتعديل (٧/ ٢٢١)، والثقات لابن حبان (٧/ ٣٩٤).

(٧) قوله: «وقال» ليس في (ش)، (ظ)، (ث)، (غ).

(٨) بعده في (ث)، (غ): «بن حرب».

(٩) قوله: «حدثنا» ليس في (ث).

(١٠) قوله: «بن صالح» ليس في (ث)، (غ).

(١١) في (ق): «ابن».

عنْ عبادِ بنِ عبدِ اللَّهِ بنِ الزُّبيرِ، عنْ [ك/١٩] عائشةَ: أَتَى رَجُلٌ النَّبِيَّ ﷺ فِي مَسْجِدٍ(١)، فَقَالَ(٢): احْتَرَقْتُ(٣)، وَقَعْتُ بِامْرَأَتِي(٤) فِي رَمَضَانَ؟ قَالَ: «تَصَدَّقْ»، قَالَ: مَا عِنْدِي شَيْءٌ، فَأَتَاهُ(٥) إِنْسَانٌ بِطَعَامٍ -قَالَ(٦) عَبْدُ الرَّحْمَنِ: مَا أَدْرِي مَا هُوَ- قَالَ: «تَصَدَّقْ(٧) بِهِ»، قَالَ: عَلَى أَحْوَجَ مِنِّي؟ مَا لِأَهْلِي طَعَامٌ، قَالَ: «فَكُلُوهُ».

حدَّثَني(٨) الأُوَيسيُّ قالَ: حدَّثَني(٩) ابنُ أَبي الزِّنادِ، عنْ عَبدِ الرَّحمنِ بنِ الحارثِ، عنْ مُحمدِ بنِ جَعفرٍ، عنْ عبادٍ، عنْ عائشةَ: كَانَ النَّبِيُّ ﷺ جَالِسًا(١٠) فِي ظِلِّ فَارِعٍ، فَجَاءَهُ رَجُلٌ مِنْ بَنِي بَيَاضَةَ، فَقَالَ: احْتَرَقْتُ(١١)، وَقَعْتُ بِامْرَأَتِي(١٢) فِي رَمَضَانَ، قَالَ: «أَعْتِقْ رَقَبَةً»، قَالَ: لَا أَجِدُ، قَالَ(١٣): «أَطْعِمْ سِتِّينَ

---

(١) قوله: «في مسجد» لحق لها ناسخ (ك) وكتبها على الطرة، وضبب على كلمة مسجد وكتب فوقها: (في ح س)، وفي (غ): «المسجد».

(٢) قوله: «فقال» ضبب عليه في (ش).

(٣) في (ق): «أحرقت».

(٤) في (ق): «بأهلي»، في (غ): «على امرأتي».

(٥) كتب في حاشية (ك): «ح: وأتاه». وفي (ق)، (ث): «وأتاه»، وفي (غ): «قال فأتاه».

(٦) في (غ): «فقال».

(٧) في (ظ): «صدق».

(٨) قوله: «حدثني» ليس في (ث)، وفي (غ): «حدثنا».

(٩) في (ق): «حدثنا».

(١٠) في (غ): «أن النبي صلى الله عليه وسلم كان جالسًا».

(١١) في (ق): «أحرقت».

(١٢) في (غ): «على امرأتي».

(١٣) في (ث): «فقال».

مِسْكِينًا[١]»، قَالَ: لَيْسَ عِنْدِي، فَأُتِيَ النَّبِيُّ[٢] ﷺ بِعَرَقٍ مِنْ تَمْرٍ، فِيهِ عِشْرُونَ صَاعًا، قَالَ [ظ/ ١٤] «تَصَدَّقْ»، قَالَ: مَا نَجِدُ عَشَاءَ لَيْلَةٍ، قَالَ: «فَعُدْ بِهِ عَلَى أَهْلِكَ».

حدَّثنا[٣] عليُّ بنُ عبدِ اللَّهِ قالَ[٤]: حدَّثنا عبدُ الوهَّابِ قالَ: سمِعتُ يَحيَى قالَ: أخبرَني عبدُ الرحمنِ، أنَّ مُحمدًا أخبرَه، أنَّ عَبَّادًا حدَّثَه، سمِعَ عَائشةَ: قَالَ رَجُلٌ: احْتَرَقْتُ[٥]، أَفْطَرْتُ فِي رَمَضَانَ، فَأُتِيَ النَّبِيُّ ﷺ بِمِكْتَلٍ فِيهِ تَمْرٌ، فَقَالَ: «تَصَدَّقْ بِهِ».

حدَّثنا[٦] عبدُ اللَّهِ[٧] قالَ: حدَّثني اللَّيثُ قالَ: حدَّثَني يَحيَى، عنْ عَبدِ الرَّحْمنِ، عنْ مُحمّدٍ، عنْ عبّادٍ قالَ: عنْ عائِشةَ؛ حسبتُ أنَّ رجُلًا قالَ للنبيِّ ﷺ: احْتَرَقْتُ[٨]، وَطِئْتُ امْرَأَتِي فِي رَمَضَانَ نَهَارًا؟ قَالَ: «تَصَدَّقْ، تَصَدَّقْ[٩]»، قَالَ: مَا عِنْدِي شَيْءٌ، فَأَمَرَهُ أَنْ يَمْكُثَ، فَجَاءَهُ عَرَقٌ فِيهِ طَعَامٌ، فَأَمَرَهُ أَنْ يَتَصَدَّقَ بِهِ.

وقالَ يَزيدُ: أَخبرَنا يَحيَى -ولمْ يشُكَّ- وقالَ: أَصَبْتُ أَهْلِي[١٠] فِي رَمَضَانَ؟

---

(١) قوله: «مسكينا» ليس في (ث).

(٢) في (ش): «للنبي».

(٣) قوله: «حدثنا» ليس في (ث).

(٤) في (ث)، (غ): «علي قال».

(٥) في (ق): «أحرقت».

(٦) قوله: «حدثنا» ليس في (ث).

(٧) بعده في (غ): «بن صالح».

(٨) في (ق): «أحرقت».

(٩) قوله: «تصدق» ليس في (ث).

(١٠) في (ث): «بأهلي».

فَقَالَ النَّبِيُّ ﷺ: «تَصَدَّقْ».

وقالَ أَبو بَكرِ بنُ أَبي أُويسٍ: عنْ سُليمانَ، قالَ يَحيَى بنُ سَعيدٍ: وأَخبرَني ابنُ شِهابٍ، عنْ حُميدِ بنِ عبدِ الرَّحمنِ، أنَّ أبا هُريْرةَ أخبرَهُ؛ أَنَّ النَّبِيَّ ﷺ أَمَرَ رَجُلًا أَفْطَرَ فِي رَمَضَانَ بِعِتْقِ رَقَبَةٍ، أَوْ صِيَامِ شَهْرَيْنِ، أَوْ إِطْعَامِ سِتِّينَ(١)، قَالَ: مَا أَجِدُهُ(٢)، فَأُتِيَ بِعَرَقِ تَمْرٍ، فَقَالَ: «تَصَدَّقْ(٣)»، قَالَ: أَحَدٌ(٤) أَحْوَجُ إِلَيْهِ مِنِّي! فَضَحِكَ حَتَّى بَدَتْ أَنْيَابُهُ ﷺ، ثُمَّ قَالَ: «كُلْهُ».

قالَ أَبو عَبدِ اللَّهِ(٥): وتابعَهُ مالكٌ.

وقالَ مَعمرٌ، ويُونسُ، وشُعيبٌ(٦)، [ق/ ١٢] وإبراهيمُ بنُ سعدٍ، وابنُ عُيَينةَ، وابنُ أَبي عَتِيقٍ، والأَوزاعيُّ، وليثٌ: وَقَعْتُ بِأَهْلِي، وقَالوا(٧): هَلْ تَجِدُ رَقَبَةً؟ قَالَ: لَا.

ثمَّ تابعَهمْ(٨) حمّادُ بنُ مَسْعَدةَ، عنْ(٩) مالكٍ.

وحَديثُ هَؤلاءِ أَبينُ(١٠).

---

(١) بعده في (غ): «مسكينًا».

(٢) في (ث): «ما أجد».

(٣) قوله: «تصدق» ضبب على آخره في (ك).

(٤) في (ق)، (غ): «ما أحد».

(٥) قوله: «قال أبو عبد الله» ليس في (ث)، وفي (غ): «قال محمد».

(٦) في (ش): «ويونس بن شعيب».

(٧) قوله: «وقالوا» ضبب عليه في (ك).

(٨) في (غ): «وتابعهم».

(٩) هنا يبدأ سقط في (ش).

(١٠) في (غ): «وحديث هولى أبين»، وتقدمت قبل الفقرة السابقة.

وقالَ مَعمرٌ، ويُونسُ، ومَنصورٌ، وابنُ عُيَينةَ: أَطْعِمْهُ أَهْلَكَ.

وقالَ هِشامُ بنُ سعدٍ: عنِ الزُّهريِّ، عنْ أَبي سَلمةَ.

ولمْ يصحَّ: أَبو سَلمةَ.

[١١٥] مُحَمَّدُ بنُ جَعفرٍ المَخْزُومِيُّ[١].

عنْ مُحمدِ بنِ عليِّ ابنِ الحَنفيةِ، عنْ عليٍّ قالَ: هبطَ الكبشُ الذِي فَدى به[٢] إبراهيمُ من هذهِ الجَنْبَةِ[٣]، عن يسارِ الجمرةِ الوُسطَى.

قالهُ لي[٤] عبدُ الرَّحمنِ بنُ يُونسَ، عنْ مَعْنِ بنِ عِيسَى قالَ: حدَّثنا إبراهيمُ بنُ طَهمانَ[٥]، عنْ عَبدِ الرَّحمنِ بنِ إسْحاقَ، عنْ أَبيهِ، عنْ مُحمدٍ.

يُعَدُّ في أَهلِ الحِجازِ.

[١١٦] مُحَمَّدُ بنُ جَعفرِ بنِ أَبي كَثيرٍ، أَخُو إسْماعيلَ بنِ جَعفرٍ، مَولَى بني زُرَيقٍ، الأَنصاريُّ، مَدينيٌّ[٦][٧].

سَمِعَ العلاءَ بنَ عبدِ الرّحمنِ، وحُميدًا الطَّويلَ، وزَيدَ بنَ أَسلمَ.

سمِعَ منهُ ابنُ[٨] أَبي مَريمَ، وعبدُ العَزيزِ الأُويسيُّ.

---

(١) الجرح والتعديل (٧/ ٢٢١)، والثقات لابن حبان (٧/ ٣٧٨).

(٢) قوله: «به» ليس في (ق)، (ث).

(٣) كتب في حاشية (ك) وعليه: «ص: الجُثّة» وضبب عليها، وكأنها في (غ) مثلها إلا أنها مهملة.

(٤) قوله: «لي» ليس في (ث).

(٥) قوله: «بن طهمان» ليس في (ث)، (غ).

(٦) في (ث): «مدني».

(٧) الجرح والتعديل (٧/ ٢٢٠)، والثقات لابن حبان (٧/ ٤٠٢)، وهذه الترجمة ليست في (غ).

(٨) قبله في (ث) زيادة: «سعيد».

ورَوَى[١] عنهُ مُعتمرُ بنُ سُليمانَ.

[١١٧] مُحَمَّدُ بنُ جَعفرِ بنِ مُحمدِ[٢] بنِ عليِّ بنِ حُسينِ بنِ عليٍّ الهاشميُّ، المَدنيُّ[٣][٤].

[ك/ ٢٠] قالَ لي[٥] إبراهيمُ بنُ المُنذرِ: كانَ إسْحاقُ أخوهُ أَوثقَ مِنهُ، وأَقدمَ[٦] سِنًّا.

[١١٨] مُحَمَّدُ بنُ جَعْفرٍ، أَبو جَعْفرٍ[٧].

نزلَ فَيْدَ.

أُرى[٨] أَصلُه كُوفيٌّ.

سَمِعَ ابنَ فُضَيلٍ.

[١١٩] مُحَمَّدُ بنُ جَعفرٍ، أَبو عبدِ اللَّهِ البَصريُّ، يُقالُ لهُ: غُنْدَرٌ[٩].

صاحِبُ سَعيدِ بنِ[١٠] أَبي عَروبةَ، صاحبُ الكرابيسِ.

---

(١) في (ق)، (ث): «روى».

(٢) قوله: «بن محمد» ليس في (ق).

(٣) في (ق): «المديني»، وقوله: «المدني» ليس في (غ).

(٤) الجرح والتعديل (٧/ ٢٢٠).

(٥) قوله: «لي» ليس في (ث).

(٦) بعده في (ث): «منه».

(٧) الثقات لابن حبان (٩/ ١١٠).

(٨) قوله: «أرى» ليس في (غ).

(٩) الجرح والتعديل (٧/ ٢٢١)، والثقات لابن حبان (٩/ ٥٠).

(١٠) في (غ): «صاحب شعبة وابن».

قالَ لي[١] مُحمّدُ بنُ الوليدِ: ماتَ في ذِي[٢] القَعدةِ سنةَ ثلاثٍ وتِسعينَ ومِائةٍ[٣].

قالَ لي[٤] عليٌّ[٥]: سمِعتُ عبدَ الرَّحمنِ[٦] يَقولُ: حَدّثَ شُعبةُ بِحديثٍ في أوّلِ ما أَتيناهُ، فَتطلّعَ عَليهِ غُندَرٌ يَستَفْهِمُهُ، فقالَ: فَقدتُّكَ، سمِعَ عِلميَ كلَّهُ، وهوَ يَسألُنِي، وكانَ عبدُ الرّحمنِ يحثُّنا علَى غُندَرٍ ويقولُ: لَودِدتُ أنِّي كُنتُ كَتبتُ - يعنِي: كُتُبَهُ- وكنَّا نَستفيدُ منْ كُتبِ غُندَرٍ[٧] في حياةِ شُعبةَ.

وقالَ لي[٨] عليٌّ: قالَ لي وكيعٌ: ما فعلَ الصَّحيحُ الكتابِ؟ قلتُ: صاحِبُ الطيالِسةِ؟ قالَ: نَعمْ، يَعني غُندَرًا.

قالَ لي[٩] عليٌّ: هوَ أَحبُّ إليَّ منْ عبدِ الرَّحمنِ في شُعبةَ.

قالَ لي[١٠] عليٌّ: وجالسَ[١١] غُندَرٌ شُعبةَ نَحوًا منْ عِشرينَ سَنةً.

[١٢٠] مُحَمَّدُ بنُ أَبِي جَعفرٍ[١٢].

---

(١) قوله: «لي» ليس في (ث)، وفي (غ): «وقال لي».

(٢) قوله: «ذي» ليس في (ق).

(٣) هذه العبارة في آخر الترجمة في (غ)، وبعدها: «ويقال هو مولى هذيل. هذا عندي أصح».

(٤) قوله: «لي» ليس في (ث).

(٥) في (غ): «قال لنا علي بن عبد الله».

(٦) بعده في (ق): «بن مهدي».

(٧) قوله: «ويقول ... غندر» ليس في (ق).

(٨) قوله: «لي» ليس في (ث)، وفي (غ): «لنا».

(٩) قوله: «لي» ليس في (غ).

(١٠) قوله: «لي» ليس في (غ).

(١١) في (غ): «جالس».

(١٢) الجرح والتعديل (٧/ ٢٢٤)، والثقات لابن حبان (٧/ ٣٩٤)، وهذه الترجمة ليست في (غ).

عَنْ سالمٍ، عَنِ ابنِ عُمرَ؛ رَفعَ النبيُّ ﷺ يدَيْهِ في الصَّلاةِ.

قالَهُ هُشيمٌ.

[١٢١] مُحَمَّدُ بنُ جَعفرٍ المَدائنيُّ، أَبو جَعفرٍ(١).

سَمِعَ وَرقاءَ، ومَنصورَ بنَ أَبي الأَسودِ(٢).

[١٢٢] مُحَمَّدُ بنُ أَبي جَميلةَ النَّصريُّ، الحِمصيُّ(٣).

قالَ يَحيَى بنُ صالِحٍ: حدَّثنا مُحمدٌ، سمِعَ عَبدَ اللَّهِ بنَ أَبي قَيسٍ قالَ: سألتُ عائِشةَ عنْ أَولادِ المُشركينَ، فَقالتْ: قالَ النَّبيُّ ﷺ: «**هُمْ مَعَ**(٤) **آبَائِهِمْ**».

قالَ أَبو عَبدِ اللَّهِ: إنْ لمْ يَكنِ ابنُ(٥) أَبي جَميلةَ هَذا ابنَ سُليمانَ فلا أَدرِي.

[١٢٣] مُحَمَّدُ بنُ جَهْضَمٍ(٦).

سَمِعَ إِسْماعيلَ بنَ جَعفرٍ.

كُنْيَتُهُ أَبو جَعفرٍ الثَّقفيُّ.

[١٢٤] مُحَمَّدُ بنُ جُنَيْدٍ، أَبو عَبدِ اللَّهِ، الكُوفيُّ(٧).

سَمِعَ عَبدَ اللَّهِ بنَ عَبدِ المَلِكِ.

---

(١) الجرح والتعديل (٧/ ٢٢٢)، والثقات لابن حبان (٩/ ٨٠).

(٢) بعده في (ث)، (غ): «هو أبو جعفر» بدل الموضع السابق.

(٣) الجرح والتعديل (٧/ ٢٦٨)، والثقات لابن حبان (٧/ ٣٩٢).

(٤) قوله: «هم» ليس في (ظ)، وفي (ث)، (غ): «من».

(٥) قبله في (ث) زيادة: «محمد»، وفي (غ): «قال محمد: ولم يكن محمد بن».

(٦) الجرح والتعديل (٧/ ٢٢٣)، والثقات لابن حبان (٩/ ٦١).

(٧) الجرح والتعديل (٧/ ٢٢٣)، والثقات لابن حبان (٩/ ٦٤)، وتأخرت هذه الترجمة في (غ) بعد التي تليها.

[١٢٥] مُحَمَّدُ بنُ أَبي الجَعدِ[١].

سَمِعَ الشَّعبيَّ، قولَهُ[٢].

قالَهُ ابنُ مَهديٍّ، عنْ سُفيانَ[٣].



(١) الجرح والتعديل (٧/ ٢٢٣)، والثقات لابن حبان (٧/ ٣٩٧).

(٢) كأنها في (غ): «في قوله».

(٣) انظر العلل للفلّاس ص٨٨، ص٢٦٩.

بابُ الحاءِ[١]

[١٢٦] مُحَمَّدُ بنُ حَمزةَ بنِ عَمْرٍو الأَسْلميُّ، المَدنيُّ[٢][٣].

رَوَى عَنْهُ كَثيرُ بنُ زَيدٍ.

قالَ لي يَحيَى بنُ قَزَعَةَ: حدَّثنا المُغيرةُ بنُ عبدِ الرَّحمنِ، عنْ أَبي الزِّنادِ، عنِ ابنِ حَمزةَ الأَسلميِّ، سمِعَ أَباهُ، سمِعَ النبيَّ ﷺ قالَ: «**لَا يُعَذِّبُ بِالنَّارِ إِلَّا رَبُّ النَّارِ**».

وقالَ [ث/ ١١] ابنُ جُريجٍ: حدَّثني زِيادٌ[٤]، أَنَّ أَبا الزِّنادِ أَخْبرهُ، أَنَّ حَنظلةَ [ظ/ ١٥] بنَ عليٍّ أَخبرَهُ[٥]، عنْ حمزةَ، عنِ النبيِّ ﷺ، مِثْلَهُ.

[١٢٧] مُحَمَّدُ بنُ حَمزةَ بنِ يُوسُفَ بنِ عَبدِ اللَّهِ بنِ سلَامٍ،[٦] الخَزرجيُّ، الأَنصاريُّ[٧].

عَنْ أبيهِ.

رَوَى عَنْهُ الوَليدُ بنُ مُسلمٍ.

وَقالَ عَمرُو بنُ الحارثِ: عَنْ عَبدِ اللَّهِ بنِ سالمٍ، حدَّثني مُحَمَّدُ بنُ حمزةَ بنِ مُحمدِ بنِ يُوسفَ بنِ عبدِ اللَّهِ بنِ سلَامٍ[٨].

---

(١) في (ث): «باب ح».

(٢) قوله: «المدني» تأخرت في (غ) بعد «بن زيد».

(٣) الجرح والتعديل (٧/ ٢٣٦)، والثقات لابن حبان (٧/ ٣٥٧).

(٤) بعده في (غ): «بن سعد».

(٥) بعده في (غ): «بن علي».

(٦) كتب فوق اللام في (ك)، (ث): «خف».

(٧) الجرح والتعديل (٧/ ٢٣٦)، والثقات لابن حبان (٧/ ٤٢٦).

(٨) كتب فوق اللام في (ك)، (ث): «خف».

[١٢٨] مُحَمَّدُ بنُ حَمزةَ الأَسديُّ، الرَّقِّيُّ[١].

سَمِعَ جعفرَ بنَ بُرقانَ.

سَمِعَ مِنْهُ سعيدُ بنُ يَحيَى بنِ سَعيدٍ.

[١٢٩] مُحَمَّدُ بنُ أَبي حَرْملةَ المدينيُّ[٢]**، مولى عَبدِ الرَّحْمنِ بنِ أَبِي سُفيانَ بنِ حُوَيْطِبِ بنِ عَبدِ العُزَّى**[٣]**، القرشيُّ**[٤].

سَمِعَ ابنَ عُمرَ، وعَطاءَ بنَ يَسارٍ.

سَمِعَ منهُ مالكٌ، وابنُ عُيَينةَ.

وقالَ لي[٥] إسماعيلُ بنُ أَبي أُويسٍ[٦]: حدَّثني ابنُ أَبي حازمٍ، عنْ مُحمدِ بنِ أَبي حَرملةَ، سمِعَ النُّعمانَ بنَ أَبي عيّاشٍ، سمعَ أَبا سَعيدٍ الخُدْريَّ، سمِعَ[٧] النبيَّ ﷺ يَقولُ: «**لَا صَلَاةَ** [ك/ ٢١] **بَعْدَ الصُّبْحِ حَتَّى تَطْلُعَ الشَّمْسُ، وَلَا بَعْدَ العَصْرِ حَتَّى تَغْرُبَ الشَّمْسُ**».

[١٣٠] مُحَمَّدُ بنُ أبي حَكِيمٍ[٨][٩].

---

(١) الجرح والتعديل (٧/ ٢٣٦)، والثقات لابن حبان (٩/ ٤٩).

(٢) في (ق): «المدني».

(٣) في (غ): «بن عبد العزيز».

(٤) الجرح والتعديل (٧/ ٢٤١)، والثقات لابن حبان (٥/ ٣٦٥).

(٥) في (ث): «قال لي»، وفي (غ): «وقال لنا».

(٦) في (ق): «إسماعيل بن أويس».

(٧) في (ق): «سمعت»، وكذا كتبت فوق: «سمع» في (ظ)، وفي (غ): «أبا سعيد قال: سمعت».

(٨) في الجرح والتعديل: «محمد بن أبي حكم، ويقال: محمد بن حكم».

(٩) الجرح والتعديل (٧/ ٢٤١)، والثقات لابن حبان (٥/ ٣٦٦).

قالَ لي[١] عبدُ اللَّهِ بنُ يَزيدَ: عنْ حيوةَ قالَ: أَخبرَنا مُحمدُ بنُ عبدِ الرَّحمنِ، أنَّ رجُلًا حدَّثهُ، قالَ: حَسبتُهُ مُحمدَ بنَ أَبِي حَكِيمٍ، سمِعَ ابنَ عُمرَ، عنْ عُمرَ قالَ: لَا تَدْخُلُوا المَسْجِدَ مِنْ بَابِ النِّسَاءِ.

[١٣١] مُحَمَّدُ بنُ الحَكمِ، الكاهِليُّ[٢].

قالَ وكيعٌ: عنِ الأعمشِ، عنْ مُحمّدِ بنِ الحكمِ[٣]، عنْ نَوْفٍ الشاميِّ.

وقالَ لنا قَبيصةُ: عنْ سُفيانَ، عنِ الأَعمشِ، عنِ الحكمِ الأَسديِّ، عن نَوْفٍ، قالَ: كانَ النملُ في زمنِ[٤] سُليمانَ بنِ دَاودَ أَمثالَ الذِّئابِ[٥].

وقالَ لنا[٦] أَبُو نُعيمٍ: عنْ سُفيانَ، عنِ الأَعمشِ، عنِ الحكمِ، قَوْلَهُ.

وقالَ لنا عَبدانُ: عنْ أَبي حمزةَ، عنِ الأَعمشِ، عنِ الوَليدِ بنِ الحَكمِ الكاهليِّ، سمِعتُ نَوْفًا، قالَ: الذِّئابُ[٧].

وقالَ لنا[٨] أَبو نُعيمٍ: عنْ سُفيانَ، [ق/١٣] عنِ العلاءِ بنِ المُسيَّبِ، عنْ رجُلٍ يُقالُ لهُ: الحَكمُ، أنَّ أَبا وائلٍ قرأَ في إحدَى رَكعتَيِ الفَجرِ فاتِحةَ الكِتابِ، وآيةً[٩].

---

(١) في (ث): «قال لنا»، وقوله: «لي» ليس في (غ).

(٢) الجرح والتعديل (٧/ ٢٣٦)، والثقات لابن حبان (٧/ ٤٠٠).

(٣) في (ك): «محمد بن أبي الحكم».

(٤) في (ث)، (غ): «زمان».

(٥) قوله: «الذئاب» صحح عليها في (ك).

(٦) قوله: «لنا» ليس في (ث)، (غ).

(٧) قوله: «قال الذئاب» ليس في (ث)، وهذه الرواية جاءت في (غ) بعد رواية وكيع، وفيها: «في الذئاب الذي كان في زمن سليمان».

(٨) في (غ): «قال: نا».

(٩) بعده في (غ): «الصحيح عن نوف منقطع».

[١٣٢] مُحَمَّدُ بنُ الحَكمِ، أَبو عَبدِ اللَّهِ، الأَحولُ، المَروزيُّ[١].

سَمِعَ النَّضرَ بنَ شُميلٍ.

[١٣٣] مُحَمَّدُ بنُ أَبي الحَكمِ[٢].

قالَ لي ابنُ[٣] مُنذِرٍ: حدَّثنا معنٌ، قالَ حدَّثنا عَطاءُ بنُ مُسلمٍ، عنْ مُحمدِ بنِ أَبِي الحَكمِ، لا أَعلمُهُ إلَّا عنْ أَبيهِ، مُرسلٌ.

[١٣٤] مُحَمَّدُ بنُ حُصَينٍ[٤][٥].

عَنْ أَبي عَلقمةَ مَولَى ابنِ عبّاسٍ.

قالَهُ عُمرُ بنُ عليٍّ، عنْ قُدامةَ بنِ مُوسَى.

وَقالَ لنَا مُسلمٌ، بهِ[٦].

وَقالَ[٧] عفّانُ: عنْ وُهيبٍ، عنْ قُدامةَ، عنْ أَيُّوبَ بنِ حُصَيْنٍ.

وَقالَ الدَّراوَرْدِيُّ، قالَ: حدَّثنا قُدامةُ، عنْ مُحمدِ بنِ حُصَينٍ التَّميميِّ، وَيُقالُ: التَّيميُّ.

وَقالَ لي[٨] ابنُ أَبي الأَسْودِ: أَخبرَنا[٩] حُمَيْدُ بنُ الأَسودِ، عنْ قُدامةَ، عنْ

---

(١) الجرح والتعديل (٧/ ٢٣٦).

(٢) الجرح والتعديل (٧/ ٢٣٦).

(٣) قوله: «بن» ليس في (ق)، وفي (غ): «ابن المنذر».

(٤) في (ث): «بن أبي حَصين».

(٥) الجرح والتعديل (٧/ ٢٣٥)، والثقات لابن حبان (٧/ ٤٠١).

(٦) قوله: «به» ليس في (ق)، (ث). وعند قوله: «مسلم» انتهت النسخة (ظ)، ويظهر بعد القطع في (غ) آخره: «حصين»، والله أعلم.

(٧) في (ث): «قال»، وفي (غ): «قال: نا».

(٨) في (غ): «قال: حدثنا».

(٩) في (غ): «حدثنا».

أَيُّوبَ بنِ حُصَيْنٍ، عنْ أَبِي عَلقمةَ، عنْ يَسارٍ.

وقالَ عُثمانُ بنُ عُمرَ: أَخبرَنا[١] قُدامةُ، قالَ أَخبرَنِي رَجُلٌ مِنْ بني حَنظلةَ[٢]، عنْ يَسارٍ.

وَقالَ أَبو بَكرِ[٣] بنُ أَبِي أُوَيْسٍ: عَنْ سُلَيْمانَ، عَنْ[٤] عَبدِ المَلكِ بنِ قُدامةَ، عَنْ قُدامةَ بنِ مُوسَى، عَنْ[٥] عَبدِ اللَّهِ بنِ دِينارٍ، عَن أَبِي عَلْقمةَ مَوْلَى ابنِ عبَّاسٍ، وَكانَ[٦] قاضِيًا بِإفريقيةَ، قالَ: حدَّثَني مَولَى عبدِ اللَّهِ، قالَ: صَلَّيتُ بعدَ الفَجرِ، فقالَ ابنُ عُمرَ: يا يَسارُ كمْ صَلّيتَ؟ قالَ النبيُّ ﷺ، مِثْلَهُ.

أَخبرَنِي[٧] أَبو جَعْفرٍ، قالَ: ثنا أَحمدُ بنُ إسْحاقَ قالَ: حدَّثنا وُهيبٌ قالَ: حَدَّثَنا قُدامةُ، عنْ أَيُّوبَ بنِ حُصَينٍ التَّميميِّ، عن أَبِي عَلقمةَ مَولَى ابنِ عبّاسٍ، عنْ يَسارٍ مَولَى عَبدِ اللَّهِ بنِ عُمرَ؛ رَآنِي[٨] ابنُ عُمرَ.

وأَبُو[٩] عاصِمٍ، عنْ قُدامَةَ بنِ مُوسَى، عنْ أَبِي عَلقمةَ، عنْ يَسارٍ مَولَى ابنِ عُمرَ؛ رَأَى ابنَ عُمرَ، بِهذَا.

وقالَ وَكيعٌ: عنْ قُدامةَ، عنْ شَيخٍ، عنِ ابنِ عُمرَ، عنِ النبيِّ ﷺ[١٠].

---

(١) في (ق): «حدثنا».

(٢) بعده في (ث)، (غ): «عن أبي علقمة».

(٣) قوله: «أبو بكر» ليس في (ق).

(٤) في (ث): «بن».

(٥) في (غ): «وعن».

(٦) في (غ): «كان».

(٧) في (ث): «أحمد».

(٨) في (ث): «رأى».

(٩) في (ث): «أبو».

(١٠) قوله: «أخبرني أبو جعفر... عن النبي صلى الله عليه وسلم» ليس في (غ).

[١٣٥] مُحَمَّدُ بنُ حُصَيْنِ بنِ عَبدِ الرَّحمنِ بنِ عَمرِو بنِ سَعدِ بنِ مُعاذٍ، الأَنصاريُّ، الأَشهليُّ، الأَوسيُّ، المَدِينيُّ(١)(٢).

سَمِعَ مِنْهُ مُحمدُ بنُ طَلحةَ التَّيميُّ.

يَرْوِي عنْ أَبيهِ، ودَاودَ بنِ حُصينٍ، عنْ مَحمودٍ(٣) بنِ لَبيدٍ، ومَشيخةٍ(٤) بنِي عبدِ الأَشْهَلِ، عَنِ ابنِ وَقَشٍ، قالَ: كانَ بينَ أَبياتِنا يهوديٌّ، فذكرَ خُروجَ النبيِّ ﷺ.

وقالَ لِي(٥) ابنُ عَبَادةَ(٦)، حدَّثنا يَعقوبُ، قالَ: حدَّثنا مُحمدُ(٧) بنُ طَلحةَ، قالَ: حدَّثنا مُحمدُ بنُ حُصَينِ بنِ عَبدِ الرَّحمنِ، عنْ أَبيهِ، عنْ مَحمودٍ، عنْ سَلمةَ بنِ سَلامةَ بنِ وَقَشٍ، بِهذَا.

[١٣٦] مُحَمَّدُ بنُ حُصَينِ بنِ سِياهٍ، أَخو سُليمانَ(٨).

عنْ جَدّتِهِ أُمِّ سُنْبُلةَ.

رَوَى عَنهُ عَمرُو بنُ قَيظِيٍّ.

[١٣٧] مُحَمَّدُ بنُ حَجَّاجٍ، مِنْ ولَدِ أَبِي لُبَابةَ، الأَنصارِيُّ، مَدينيٌّ(٩)(١٠).

---

(١) في (ق)، (غ): «المدني».

(٢) الجرح والتعديل (٧/ ٢٣٥)، والثقات لابن حبان (٩/ ٣٣).

(٣) في (غ): «محمد».

(٤) في (ق)، (ث)، (غ): «عن مشيخة».

(٥) قوله: «لي» ليس في (ث).

(٦) في (غ): «محمد بن عباد».

(٧) قوله: «محمد» ليس في (ث)، (غ).

(٨) الجرح والتعديل (٧/ ٢٣٥)، والثقات لابن حبان (٧/ ٣٧٦).

(٩) في (ق): «مدني».

(١٠) الجرح والتعديل (٧/ ٢٣٤)، والثقات لابن حبان (٧/ ٣٧٦).

سَمِعَ [ك/ ٢٢] أَباهُ، عنْ أَبيهِ، عَنِ النبيِّ ﷺ قالَ: «**مَنْ قَاتَلَ فَلْيُقَاتِلْ قِتَالَ عَاصِمِ بْنِ ثَابِتٍ**».

قالَ أَبو عَبدِ اللَّهِ(١): قالهُ لي مُحَمَّدُ(٢) بنُ عَبَادةَ، سمِعَ يَعقوبَ بنَ مُحَمَّدٍ، سَمِعَ عَاصمَ بنَ سُويدٍ، سَمِعَ مُحمدًا(٣).

[١٣٨] مُحَمَّدُ بنُ حَجاجٍ(٤).

عنْ أَبِي مُوسَى.

رَوَى خَالدُ بنُ حُميدٍ، عنْ سلّامٍ، عنْ حَربٍ أَبي رَجاءٍ.

[١٣٩] مُحَمَّدُ بنُ حَجاجٍ، الدِّمشْقيُّ(٥)(٦).

عنْ عُروةَ بنِ رُويمٍ.

رَوَى(٧) عَنْهُ إسْماعيلُ بنُ عيّاشٍ(٨).

قالَ أَبو عَبدِ اللَّهِ: حدَّثَني سُليمانُ(٩) بنُ عَبدِ الرَّحمنِ، قالَ: حدَّثَنا مُحمّدُ بنُ حجّاجٍ، قالَ: حدَّثنا يُونُسُ بنُ مَيْسرةَ بنِ حَلْبسٍ، عنْ أَبِي إدْريسَ الخولانيِّ،

---

(١) قوله: «قال أبو عبد الله» ليس في (ث)، وفي (غ): «حدثنا محمد قال».

(٢) قوله: «محمد» ليس في (ث)، وفي (غ): «قال لي محمد».

(٣) كتب في حاشية (ك): «آخر الجزء الأول من نسخة أبي أحمد الغندجاني ومن نسخة أبي الغنائم ابن النرسي أيضًا».

(٤) الجرح والتعديل (٧/ ٢٣٥)، والثقات لابن حبان (٥/ ٣٦٧).

(٥) بعده في (ث)، (غ): «القرشي».

(٦) الجرح والتعديل (٧/ ٢٣٥)، والثقات لابن حبان (٩/ ٣٤).

(٧) صحح عليه في (ق).

(٨) بعده في (غ): «قال الفزاري».

(٩) في (ك)، (ق): «وحدثني سليمان». وفي (ث): «قال لي سليمان»، وفي (غ): «حدثنا محمد قال نا سليمان».

عَنْ أَبي هُرَيْرَةَ، عَنِ النبيِّ ﷺ قالَ: «**مَا عَمِلَ ابْنُ آدَمَ شَيْئًا أَفْضَلَ مِنَ الصَّلَاةِ، وَصَلَاحِ ذَاتِ البَيْنِ، وَخُلُقٍ حَسَنٍ**[١]».

وقالَ[٢] زيدُ بنُ أَبي أُنيسةَ: عنْ جُنادةَ بنِ أَبي خالدٍ، عنْ مَكحولٍ، عنْ أَبي إدْريسَ الخَولانيِّ، عنْ أَبي الدَّرداءِ، قَوْلَهُ.

وقالَ لي بِشرُ بنُ مُحمدٍ[٣]: أَخبرَنا عبدُ اللَّهِ، قالَ: أَخبرَنا يُونسُ، عنِ ابنِ شِهابٍ، قالَ: أَخبرَني[٤] أَبو إدْريسَ، سمِعَ أبا الدَّرداءِ، مِثْلَهُ.

وقالَ لي صَدقةُ: أَخبرَنا[٥] أَبو مُعاويةَ، عنِ الأَعمشِ، عنْ عَمرٍو، عنْ سالمٍ، عنْ أُمِّ الدَّرداءِ[٦]، عنْ أَبي الدَّرداءِ، عنِ النبيِّ ﷺ[٧].

وقالَ لي[٨] أَبو عامرٍ -وهوَ عبدُ اللَّهِ بنُ برَّادٍ الأَشعريُّ[٩]-: حدَّثنا ابنُ فُضيلٍ، عنِ الأَعمشِ، عنْ سالمٍ، عنْ أَبي الدَّرداءِ، قَوْلَهُ.

[١٤٠] مُحَمَّدُ بنُ حجّاجٍ[١٠]، البَجَلِيُّ[١١].

---

(١) في (ث): «وخلق جائز».

(٢) في (ق): «قال».

(٣) قوله: «بن محمد» ليس في (ث).

(٤) في (غ): «أخبرنا».

(٥) في (غ): «نا».

(٦) قوله: «عن أم الدرداء» ليس في (ث).

(٧) بعده في (غ): «مثله».

(٨) قوله: «لي» ليس في (ث)، وفي (غ): «وحدثني».

(٩) قوله: «وهو... الأشعري» ليس في (غ).

(١٠) في (غ): «الحجاج».

(١١) الجرح والتعديل (٧/ ٢٣٥)، والثقات لابن حبان (٩/ ٤١)، وجاءت ترجمته في (غ) بعد ترجمة محمد بن حجاج اللخمي.

عنِ القاسِمِ بنِ الوَليدِ.

قالَ[١] لي هَارونُ[٢]: حدَّثَنا المُحاربيُّ، مُرسلٌ.

[١٤١] مُحَمَّدُ بنُ حَجّاجٍ[٣] المُصَفِّرُ[٤][٥].

كانَ بِبغدادَ.

عنْ شُعبةَ.

أَبو عَبدِ اللَّهِ.

سَكتُوا عَنهُ.

[١٤٢] مُحَمَّدُ بنُ حجَّاجٍ، اللَّخْميُّ[٦].

عنْ مُجالِدٍ، عنِ الشَّعبيِّ، عنِ ابنِ عبّاسٍ: قَدِمَ قُسُّ بنُ ساعِدةَ.

مُنكرُ الحَديثِ.

قالَ ابنُهُ حمّادٌ: ماتَ سَنةَ إحْدَى وثَمانينَ ومِائةٍ.

أَبو إبْراهيمَ الوَاسِطيُّ[٧].

سَمِعَ مِنْهُ مَهديُّ بنُ جَعفرٍ.

---

(١) في (ق): «قاله».

(٢) في (ث): «قاله هارون»، وفي (غ): «هارون بن دينار». وهنا ينتهي السقط الذي في (ش).

(٣) في (ق): «الحجاج».

(٤) كأن بعدها في (غ): «القرشي».

(٥) الجرح والتعديل (٧/ ٢٣٤)، المجروحين لابن حبان (٢/ ٣١٣).

(٦) الجرح والتعديل (٧/ ٢٣٤)، المجروحين لابن حبان (٢/ ٣١٢)، وتقدمت الترجمة في (غ) بعد ترجمة: «محمد بن حجاج، من ولد أبي لبابة».

(٧) قوله: «قال ابنه حماد... الواسطي» تأخر إلى آخر الترجمة في (غ).

[١٤٣] مُحَمَّدُ بنُ حَبيبِ بنِ أَبِي حَبيبٍ[١].

رَوَى عَنْهُ ابنُهُ عَبدُ الرَّحمنِ[٢].

قالَ لنَا[٣] قُتيبةُ: حدَّثنا القَاسِمُ بنُ مُحمدٍ، قالَ: حدَّثَني عبدُ الرَّحمنِ بنُ مُحمدٍ[٤]، عنْ أَبيهِ، عنْ جدِّهِ، قالَ: شَهدتُ خالدَ بنَ عبدِ اللَّهِ القَسْرِيَّ بواسطَ يومَ الأَضْحَى[٥]، قالَ: ضحُّوا، تَقبلَ اللَّهُ مِنّا[٦] ومِنكمْ، فإنِّي مُضحٍّ بِجعدِ[٧] بنِ دِرهمٍ، زعمَ أنَّ اللَّهَ لمْ يتَّخذْ إبراهيمَ خَليلًا، ولمْ يُكلِّمْ مُوسَى تكليمًا، تَعالَى اللَّهُ عما يَقولُ الجعدُ بنُ دِرهمٍ[٨] عُلوًّا كَبيرًا، ثمَّ نَزلَ فَذبَحهُ.

قالَ قُتيبةُ: بَلغنِي أنَّ جَهْمًا كانَ [ق/ ١٤] يَأخذُ هذَا الكَلامَ منْ جَعدِ بنِ دِرهمٍ.

[١٤٤] مُحَمَّدُ بنُ حُذيفةَ بنِ دَابٍ[٩].

قالَ لِي عَبدُ الرَّحمنِ بنُ شَيبةَ: أَخبرَني ابنُ أَبِي فُدَيْكٍ[١٠]، عنِ ابنِ أَبِي ذِئبٍ،

---

(١) الجرح والتعديل (٧/ ٢٢٥)، والثقات لابن حبان (٩/ ٥٥).

(٢) في (غ): «روى ابنه عبد الرحمن عنه».

(٣) قوله: «لنا» ليس في (ث)، وفي (غ): «حدثني».

(٤) بعده في (غ): «بن حبيب».

(٥) في (ش)، (ث)، (غ): «يوم أضحى» وكتب في حاشية (ك) وعليه: «ح س: يوم أضحى».

(٦) قوله: «منا» ليس في (ث)، (غ).

(٧) في (غ): «بالجعد».

(٨) قوله: «بن درهم» في هذا الموضع والذي يليه ليس في (ث)، (غ).

(٩) الجرح والتعديل (٧/ ٢٣٩)، والثقات لابن حبان (٧/ ٤٠٦).

(١٠) في (ش)، (ق)، (ث)، (غ): «الفديك»، وكتب في حاشية (ك) وعليه: «س و خ: الفديك».

عنْ مُحمدٍ، عنْ[١] عَبدِ اللَّهِ بنِ خُويلدٍ الغِفاريِّ، عنْ رَجلٍ منْ أَصْحابِ النبيِّ ﷺ، قالَ: خَرجْنا معَ[٢] النبيِّ[٣] ﷺ في سفرٍ.

وسَمِعَ[٤] عبدَ اللَّهِ بنَ أَبِي قَتادةَ.

رَوَى عَنْهُ عبدُ الرَّحمنِ بنُ إسْحاقَ المَدنيُّ.

قالَ أَبو عَبدِ اللَّهِ: وابنُ[٥] دَابٍ هذَا لَيسَ هوَ ذاكَ الضَّعيفَ. ذاكَ صاحبُ السمرِ، ولكنْ هذا قَديمٌ قويٌّ[٦].

[١٤٥] مُحَمَّدُ بنُ الحارِثِ بنِ سُفيانَ، المَخْزُوميُّ، مكيٌّ[٧][٨].

سَمِعَ عَليًّا الأزديَّ، وأَبا عَلقمةَ.

سَمِعَ مِنْهُ ابنُ عُيَينةَ، وابنُ جُريجٍ، وعُمرُ بنُ أَبي حُسينٍ.

قالَ عَبدُ اللَّهِ بنُ مُؤمَّلٍ: حدَّثَني مُحمّدُ بنُ الحارثِ بنِ سُفيانَ، وكَتبَ[٩]

---

(١) في (ش): «بن».

(٢) في (ك): «سمع» وضبب على أوله.

(٣) في (ق): «رسول الله».

(٤) في (غ): «سمع».

(٥) قوله: «وابن» في (ك): «ابن».

(٦) قوله: «قال أبو عبد الله... قوي» ليس في (ث)، (غ)، وبعده في (غ): «حدثنا محمد بن سليمان أبو أحمد الدلال قال: نا محمد بن يحيى نا يحيى بن أيوب المعافري قال نا محمد بن حجاج اللخمي..... بن حراش عن حذيفة قال: قال.....»

(٧) في (غ): «المكي».

(٨) الجرح والتعديل (٧/ ٢٣٠)، والثقات لابن حبان (٧/ ٤٠٧).

(٩) صحح عليه في (ك)، وفي (ش): «وكنت» وأشار في الحاشية إلى أنه في: «س: وجئت». وفي (ث): «كتب».

إلَى عبدِ اللَّهِ[١] بنِ عمرٍو، أنا وعليٌّ الأزديُّ[٢]، فوجَدْنا مَسجِدَهُ في الحَرمِ.

[١٤٦] مُحَمَّدُ بنُ الحارِثِ بنِ زَهدَمٍ[٣].

عَنْ مالكِ بنِ أَبي عَامِرٍ.

سَمِعَ مِنْهُ جُويريةُ بنُ أَسماءَ؛ في دفنِ عُثمانَ رضي الله عنه.

[١٤٧] مُحَمَّدُ بنُ الحارِثِ، أَبو عبدِ اللَّهِ [ك/ ٢٣] **الحارِثيُّ، البصريُّ[٤].**

سَمِعَ ابنَ أَبي الزِّنادِ.

سَمِعَ مِنْهُ زَيدُ بنُ الحُبَابِ[٥].

[١٤٨] مُحَمَّدُ بنُ حَفصٍ ابنُ عائشةَ[٦].

سَمِعَ عمَّهُ عُبيدَ اللَّهِ بنَ عُمرَ بنِ مُوسَى. [ث/ ١٢]

سَمِعَ مِنْهُ ابنُه عُبيدُ اللَّهِ[٧].

القُرشيُّ، التَّيميُّ، البَصريُّ.

---

(١) كذا في (ك)، (ش) وأشار في حاشية (ك) إلى أنه في: «خ، س: وجئت إلى عبد الله»، وضبب على: «وجئت»، وأشار في حاشية (ش) إلى أنه في: «س: وجئت». وفي (ق): «وكتب إليّ».

(٢) قوله: «علي الأزدي» صحح عليه في (ك).

(٣) الجرح والتعديل (٧/ ٢٣٠)، والثقات لابن حبان (٧/ ٤٠٨)، وهذه الترجمة ليست في (غ).

(٤) الجرح والتعديل (٧/ ٢٣١)، والثقات لابن حبان (٩/ ٥٧).

(٥) في (ث)، (غ): «بن حباب».

(٦) الجرح والتعديل (٧/ ٢٣٦)، والثقات لابن حبان (٩/ ٦٢).

(٧) في (ش): «ابنه عبد الله».

[١٤٩] مُحَمَّدُ بنُ الحَسنِ[١].

عَنْ مُحَمَّدِ بنِ إسْحاقَ.

قالَهُ لي إسْماعيلُ[٢] بنُ أَبِي أُوَيسٍ، عنْ أَبِيهِ.

[١٥٠] مُحَمَّدُ بنُ الحَسنِ[٣] بنِ أَبِي يَزيدَ، الهَمْدانيُّ، الكُوفيُّ، أَبُو الحَسنِ[٤].

سَمِعَ عمرَو بنَ قَيسٍ.

قالَهُ حُسينُ بنُ عَبدِ الأَولِ[٥].

وَقالَ[٦] أَحمدُ بنُ سُليمانَ: حدَّثنا بهِ مُحَمّدُ بنُ الحَسنِ الوَاسطيُّ.

وَقالَ لي[٧] عمرُو بنُ زُرَارةَ: حدَّثنا[٨] مُحَمّدُ بنُ الحسنِ أَبو الحَسنِ الهَمْدانيُّ، نَزلَ واسِطَ، رَأيتُهُ بِبغدادَ.

عنْ عبَّادٍ المِنْقَريِّ، وسَعيدِ بنِ عَبدِ الرَّحمنِ.

وقالَ لي[٩] مَخلدُ بنُ مالكٍ: قالَ: حدَّثنا مُحَمّدُ بنُ الحَسنِ، أَبو الحَسنِ الهَمْدانيُّ[١٠].

---

(١) الثقات لابن حبان (٩/ ٥٧).

(٢) قوله: «بلغ» ضبب عليه في (ك)، وفي (غ): «قاله لي حدثنيه إسماعيل».

(٣) بعده في (ق): «بن الحسن» كرره.

(٤) الجرح والتعديل (٧/ ٢٢٥)، المجروحين لابن حبان (٢/ ٢٨٧).

(٥) صحح عليه في (ق).

(٦) في (غ): «وقال لي».

(٧) قوله: «لي» ليس في (ث).

(٨) في (غ): «أخبرنا».

(٩) قوله: «لي» ليس في (ث).

(١٠) قوله: «نزل واسط ... الهمداني» ليس في (ق).

كُوفيٌّ، كانَ ببغدادَ[١].

[١٥١] مُحَمَّدُ بنُ الحَسنِ بنِ عَطيّةَ[٢][٣].

قالَ لي[٤] إبْراهيمُ بنُ مُوسَى: أَخبرَنا[٥] مُحَمَّدُ بنُ رَبيعةَ، عنْ مُحَمّدِ بنِ الحسنِ، عنْ أَبيهِ، عنْ جدِّهِ، عنْ أَبِي سَعيدٍ، عنِ النبيِّ ﷺ؛ أَنَّهُ[٦] لَعَنَ النَّائِحَةَ، وَالمُسْتَمِعَةَ.

وقالَ لنا مُسدَّدٌ: حدَّثنا عبدُ اللَّهِ بنُ دَاودَ، عنْ أَبي سَعيدٍ ابنِ ابنِ عَطيّةَ[٧]، عنْ مُحمدِ بنِ عبدِ الرَّحمنِ[٨] قالَ: قالَ النبيُّ ﷺ: «**مُرُوا صِبْيَانَكُمْ بِالصَّلَاةِ**».

ولمْ يصِحَّ حدِيثُهُ.

قالَ أَبو عَبدِ اللَّهِ: هوَ أَظنُّهُ مُحمدَ بنَ الحسنِ بنِ عَطيَّةَ، يَعنِي: أَبا سَعيدٍ[٩].

[١٥٢] مُحَمَّدُ بنُ الحَسنِ، الأَسديُّ، الكُوفيُّ[١٠][١١].

عنْ شَريكٍ.

---

(١) في (غ): «ببغداذ»، وبعده: «قال محمد: لا أظنه واسطي».

(٢) بعده في (ث)، (غ): «العوفي كوفي».

(٣) الجرح والتعديل (٧/ ٢٢٦)، المجروحين لابن حبان (٢/ ٢٩٦).

(٤) قوله: «لي» ليس في (ث).

(٥) في (ث)، (غ): «حدثنا».

(٦) في (غ): «أنه قال».

(٧) في (ش): «بن أبي عطية» وضبب فوق: «أبي».

(٨) قوله: «عبد الرحمن» ضبب على آخره في (ش).

(٩) قوله: «قال أبو عبد الله ... أبا سعيد» ليس في (ث)، (غ).

(١٠) في (غ): «كوفي».

(١١) الجرح والتعديل (٧/ ٢٢٥)، المجروحين لابن حبان (٢/ ٢٨٨).

كُنْيَتُهُ أَبو جَعفرٍ.

[١٥٣] مُحَمَّدُ بنُ الحَسنِ، البَصريُّ، ولقَبُهُ مَحبوبٌ، القُرشيُّ(١).

عنْ سُليمانَ بنِ أَرقمَ، ودَاودَ، وخالدٍ.

سَمِعَ مِنْهُ خَلفٌ البزَّارُ.

كُنْيَتُهُ أَبو جَعْفرٍ.

[١٥٤] مُحَمَّدُ بنُ [ش/٦] **الحَسنِ**(٢).

عنْ عَبدِ العزيزِ بنِ مُحمدٍ، ومالكِ بنِ أَنسٍ.

عِندَهُ مَناكيرُ.

وهوَ(٣) ابنُ زَبالةَ، حِجازيٌّ، مَخزومِيٌّ مَولاهمْ.

قالَ ابنُ مَعينٍ: كانَ يَسرقُ الحَديثَ.

[١٥٥] مُحَمَّدُ بنُ الحَسنِ، الوَاسطيُّ(٤).

قالَ لَنا(٥) مُحمدُ بنُ سلَامٍ(٦): حدَّثنا مُحمدٌ، عنْ عَوفٍ، عنِ الحسنِ، قالَ: إذَا قرأَ عليَّ رجلٌ، فلا بأسَ بهِ(٧) أنْ يَقولَ: حدَّثَنا.

يُذكرُ(٨) عنْ أَحمدَ، وسُئِلَ عنْ مُحمدِ بنِ الحسنِ الواسِطيِّ المُزَنيِّ، فقالَ: ليسَ

---

(١) الجرح والتعديل (٧/ ٢٢٨)، والثقات لابن حبان (٩/ ٣٨).

(٢) الجرح والتعديل (٧/ ٢٢٧)، المجروحين لابن حبان (٢/ ٢٨٦).

(٣) في (غ): «هو».

(٤) الجرح والتعديل (٧/ ٢٢٦)، والثقات لابن حبان (٧/ ٤١١).

(٥) قوله: «لنا» ليس في (ث)، وفي (غ): «لي».

(٦) قوله: «سلام» كتب فوق اللام في (ك)، (ش)، (ث): «خف».

(٧) في (ش): «فلا بد من»، وقوله: «به» ليس في (ث).

(٨) في (ث): «ويذكر»، وفي (غ): «ويذكر عن أحمد وسئل».

بِهِ بأسٌ[١]، شيخٌ ضَخمٌ، وكانَ عبدُ اللَّهِ بنُ خازمٍ[٢] ضربَهُ، كَتبتُ عَنهُ، عنْ إسْماعيلَ -يَعني: ابنَ أَبي خالدٍ-[٣]غَرائبَ، كَتبْنا عنهُ أوّلَ سَنةٍ انَحدرتُ إلى البَصرةِ، ولمْ ألقَهُ[٤] في السَّنَةِ الثّانيةِ، كانَ قد ماتَ.

وسُئِلَ عنْ مُحمدِ بنِ الحَسنِ بنِ أَبي يَزيدَ الهمْدانيِّ، فقالَ: ما أُرى يَسْوى شَيئًا، كانَ يَنزلُ عِندَ مقابرِ الخَيزرانِ، وجَعلَ يُحدِّثُ بِأحادِيثَ يَجيءُ بِها كما يُحدِّثُ بِها ابنُ أَبي زَائدةَ، وأَبو مُعاويةَ.

قالَ ابنُ عَونٍ: ماتَ مُحمدُ بنُ حَسنٍ المزنيُّ، أَبو الحَسنِ سَنةَ سَبعٍ وثَمانينَ[٥].

[١٥٦] مُحَمَّدُ بنُ الحَسنِ بنِ أَتَشٍ، اليَمانيُّ[٦].

سَمِعَ النُّعمانَ بنَ الزُّبيرِ.

قالَ لي[٧] مُحمّدُ بنُ رافعٍ: أَخبرَنا[٨] مُحمدُ بنُ الحَسنِ، قالَ: أَخبرَني[٩] عبدُ الرَّحمنِ[١٠] بنُ الزُّبيرِ، عنْ خلّادِ بنِ عبدِ الرَّحمنِ، عنْ مُجاهدٍ، عنْ جَابرِ بنِ

---

(١) في (غ): «لا بأس به».

(٢) كذا في (ك) وصحح عليه ناسخ (ك)، وفي (ق)، (ث)، (غ): «حازم»، وضبطه ناسخ (ث) بوضع حاء مهملة تحته.

(٣) بعده في (ث)، (غ): «عن أبيه»، وليس في (غ): «غرائب».

(٤) في (ث)، (غ): «ألفِه».

(٥) بعده في (ث): «ومائة».

(٦) الجرح والتعديل (٧/ ٢٢٦)، والثقات لابن حبان (٩/ ٦٩).

(٧) قوله: «لي» ليس في (ث).

(٨) في (غ): «نا».

(٩) في (ش)، (ث): «أخبرنا»، وفي (غ): «نا».

(١٠) على حاشية (ث): «النعمان وعبد الرحمن أخوان».

عبدِ اللَّهِ، قالَ: لَا تَسُبُّوا[1] الجَرَادَ، فَإِنَّهُ جُنْدُ اللَّهِ ﷻ.

[١٥٧] مُحَمَّدُ بنُ حُوَيطبٍ، القُرشيُّ[2].

عَنِ النبيِّ ﷺ.

قالَهُ عَتابٌ عنْ خُصيفٍ، مُرْسَلًا.

[١٥٨] مُحَمَّدُ بنُ حَنظلةَ بنِ مُحمدِ بنِ عبادِ بنِ جَعفرٍ، المَخزومِيُّ[3].

عنْ مَعروفِ بنِ مُشْكَانَ.

سَمِعَ مِنْهُ إبرَاهِيمُ بنُ مُحمدٍ الشَّافعيُّ.

[١٥٩] مُحَمَّدُ بنُ حِمْيَرَ، أَبو عبدِ الحَميدِ، الحِمصيُّ، السَّليحيُّ[4]، مِنْ قُضاعةَ[5].

حدّثَني خَطَّابٌ الحِمصيُّ، قال: حدَّثنا مُحمّدُ بنُ حِمْيَرَ، عنْ ثابتِ بنِ عَجلانَ، [ك/ ٢٤] سمِعَ سَعيدَ بنَ جُبيرٍ، سمعَ ابنَ عبّاسٍ، قالَ: مرَّ النبيُّ ﷺ بشاةٍ مَيِّتةٍ، فقالَ: «**مَا عَلَى أَهْلِهَا لَوِ انْتَفَعُوا بِإِهَابِهَا**».

قالَ يَزيدُ بنُ عبدِ ربِّهِ: ماتَ سنةَ مائتينِ، في صَفرَ[6].

[١٦٠] مُحَمَّدُ بنُ حَربٍ، أَخو سِماكِ بنِ حَربٍ[7].

---

(١) في (ث): «لا تسب».

(٢) الجرح والتعديل (٧/ ٢٢٥)، والثقات لابن حبان (٥/ ٣٦٥)، وهذه الترجمة والتي تليها ليستا في (غ).

(٣) الجرح والتعديل (٧/ ٢٤٠)، والثقات لابن حبان (٩/ ٤٩).

(٤) في (ث): «السيلحي»، وكتب على حاشية (ث): «مسلم: السيلحيني». وضبطت في (ك) بفتح وكسر السين، وفي (غ): «السلي».

(٥) الجرح والتعديل (٧/ ٢٣٩)، والثقات لابن حبان (٧/ ٤٤١).

(٦) في (غ): «سفر»، وبعده: «حدثنا محمد بن إسماعيل البخاري قال محمد...».

(٧) الثقات لابن حبان (٧/ ٣٩٥).

رَوَى عَنْهُ أَخوهُ سِماكٌ[١].

[١٦١] مُحَمَّدُ بنُ حَربٍ، أَبو عَبدِ اللَّهِ، الحِمصيُّ، الخولانيُّ، الأَبْرَشُ[٢].

سَمِعَ مُحَمّدًا الزُّبيديَّ[٣]، والأَوزاعيَّ.

قالَ يَزيدُ بنُ عبدِ ربِّهِ: ماتَ سَنةَ أَربعٍ وتِسعينَ ومائةٍ.

[١٦٢] مُحَمَّدُ بنُ حَربٍ، المَكيُّ[٤].

سَمِعَ مالكًا، واللَّيثَ[٥] بنَ سَعدٍ.

ماتَ سَنةَ عشرٍ ومِائتينِ.

يُكْنَى أَبا عَبدِ اللَّهِ، مَولَى قُريشٍ.

أَحاديثُهُ مَشهورةٌ.

[١٦٣] مُحَمَّدُ بنُ حُجرٍ[٦].

عنِ الزُّهريِّ، مُرْسَلٌ.

[١٦٤] مُحَمَّدُ بنُ حُجْرِ بنِ عَبدِ الجَبّارِ بنِ وائلِ بنِ حُجْرٍ الحَضرميُّ، أَبو جَعْفرٍ[٧]، الكِنديُّ، كُوفيٌّ[٨][٩].

---

(١) هذه الترجمة غير موجوده في (ك)، (ش)، (ث)، (غ)، وهي مثبتة من (ق)، وكتب ناسخ (ك) على الحاشية: «زيادة في نسخة: محمد بن حرب أخو سماك».

(٢) الجرح والتعديل (٧/ ٢٣٧)، والثقات لابن حبان (٩/ ٥٠).

(٣) في (غ): «سمع محمد بن الوليد».

(٤) الجرح والتعديل (٧/ ٢٣٧)، والثقات لابن حبان (٩/ ٥٠).

(٥) في (ش): «وليث».

(٦) الجرح والتعديل (٧/ ٢٣٩). وهذه الترجمة جاءت في (ث)، (غ) بعد الترجمة التالية.

(٧) في (ث): «أبو جعفر الحضرمي»، وفي (غ): «أبو بكر الحضرمي».

(٨) في (ث): «الكوفي».

(٩) الجرح والتعديل (٧/ ٢٣٩)، المجروحين لابن حبان (٢/ ٢٨٤).

فِيهِ نَظرٌ.

سَمِعَ عمَّهُ سَعيدَ بنَ عَبدِ الجبّارِ، عَنْ أَبيهِ.

قالَ لي[١] ابنُ حُجْرٍ: وَوُلِدَ عبدُ الجَبّارِ بَعدَ موْتِ أَبيهِ بِستَّةِ أَشهُرٍ.

وَقالَ فِطْرٌ: عنْ أَبي إِسْحاقَ، عنْ عَبدِ الجبَّارِ، سمِعتُ أَبي، ولا يَصِحُّ[٢].

[١٦٥] مُحَمَّدُ بنُ حُمَيْدِ بنِ الأَسودِ[٣]، وهُوَ[٤] ابنُ أَبِي الأَسْودِ، البَصريُّ[٥][٦].

رَوَى عَنْهُ ابنُهُ عبدُ اللَّهِ.

[١٦٦] مُحَمَّدُ بنُ حُمَيْدٍ، أَبو سُفيانَ المَعمريُّ[٧].

سَمِعَ مَعمرًا، والثَّوريَّ.

وَقِيلَ[٨]: مَعْمريٌّ؛ لأَنَّهُ رَحلَ إِلى مَعمَرَ.

[١٦٧] مُحَمَّدُ بنُ حُمَيْدٍ، أَبو عَبدِ اللَّهِ، الرَّازيُّ[٩].

سَمِعَ يَعْقوبَ القُمّيَّ، وجَريرًا[١٠].

---

(١) قوله: «لي» ليس في (ث)، (غ).

(٢) كتب في حاشية (ك) وعليه: «عو: ممن ادعى الرواية عن أبيه وهو كذب».

(٣) كذا في (ق)، (ث)، وفي سائر النسخ: «بن أبي الأسود» وهو خطأ.

(٤) في (ش)، (ث)، (غ): «هو»، وبعده في (ث)، (غ): «محمد».

(٥) في (غ): «والبصري».

(٦) الجرح والتعديل (٧/ ٢٣٢)، والثقات لابن حبان (٩/ ٦٩).

(٧) الجرح والتعديل (٧/ ٢٣١)، والثقات لابن حبان (٩/ ٤٥).

(٨) في (ث)، (غ): «قيل».

(٩) الجرح والتعديل (٧/ ٢٣٢)، المجروحين لابن حبان (٢/ ٣٢١).

(١٠) بعده في (غ): «الرازي».

فيهِ نَظرٌ[١].

ماتَ سَنةَ ثَمانٍ وَأربعينَ ومِائتينِ.

وسُئِلَ أَبو عَبدِ اللَّهِ عنْ مُحَمَّدِ بنِ حُمَيْدٍ الرّازيِّ، لماذا تُكُلِّمَ فيهِ؟ فقالَ: كأنَّهُ أَكثرَ على نفسِهِ[٢].

[١٦٨] مُحَمَّدُ بنُ أَبِي حُمَيْدٍ، ويُقالُ: حَمّادُ بنُ أَبِي حُمَيْدٍ، المَدنيُّ[٣][٤].

مُنكرُ الحَديثِ.

أَبُو إبراهيمَ الزُّرَقيُّ[٥].

[١٦٩] مُحَمَّدُ بنُ حُمرانَ بنِ عَبدِ العَزيزِ، أَبو عَبدِ اللَّهِ، القَيْسيُّ، البصْريُّ[٦].

سَمِعَ مِنْهُ مُعلَّى بنُ أَسدٍ[٧].

[١٧٠] مُحَمَّدُ بنُ حُيَيِّ بنِ يَعْلى[٨] بنِ أُمَيَّةَ، الثَّقَفيُّ[٩].

سَمِعَ صَفوانَ بنَ يَعلَى[١٠].

وَقالَ لنا أَبو عاصِمٍ[١١]: حدَّثنا عَبدُ اللَّهِ بنُ أُمَيَّةَ بنِ خالدِ بنِ أَسِيدٍ، حدَّثنا

---

(١) في (غ): «وحديثه فيه نظر».

(٢) قوله: «وسئل ... نفسه» ليس في (ث)، (غ).

(٣) في (ث)، (غ): «المديني».

(٤) الجرح والتعديل (٣/ ١٣٥)، المجروحين لابن حبان (١/ ٣٠٩).

(٥) هذه العبارة جاءت في (ث) قبل قوله: «منكر الحديث».

(٦) الجرح والتعديل (٧/ ٢٣٩)، والثقات لابن حبان (٩/ ٤٠).

(٧) بعده في (ث): «صدوق يروي عن قوم مجهولين».

(٨) في (ك): «معلى» وكتب في الحاشية وعليها: «م: يعلى».

(٩) الجرح والتعديل (٧/ ٢٣٩)، والثقات لابن حبان (٧/ ٣٦٦).

(١٠) بعده في (غ): «بن أمية».

(١١) في (ث): «قال أبو عاصم»، وفي (غ): «قال: نا أبو عاصم».

مُحَمَّدُ بنُ حُيَيٍّ[١]، عنْ صَفْوانَ بنِ يَعْلَى، عَنْ يَعْلَى، عَنِ النَّبيِّ ﷺ: «**البَحْرُ مِنْ جَهَنَّمَ**[٢] ﴿أَحَاطَ بِهِمْ سُرَادِقُهَا﴾ **وَاللَّهِ، لَا أَدْخُلُهَا حَتَّى أُعْرَضَ عَلَى اللَّهِ عَزَّ وَجَلَّ**».

[١٧١] مُحَمَّدُ بنُ أَبي حَاضِرٍ[٣].

عَنِ الحسَنِ، قَوْلَهُ.

قالَ ابنُ الطبَّاعِ[٤]: حدَّثنا أَبو مُعاويةَ، عنْ مالكِ بنِ مِغولٍ، عَنْ مُحَمَّدِ بنِ أَبِي حَاضِرٍ المِصِّيصيِّ.

وَسَمِعَ[٥] منهُ مَخلدُ بنُ الحُسينِ[٦].

[١٧٢] مُحمدُ[٧] **بنُ الحُرِّ**[٨].

سَمِعَ ابنَ سِيرينَ، قَوْلَهُ.

سَمِعَ مِنْهُ[٩] عبدُ الصَّمدِ.

[١٧٣] مُحَمَّدُ بنُ حاتمِ بنِ مَيْمونٍ[١٠].

---

(١) في (ث): «يحيى».

(٢) بعده في (ث): «قال».

(٣) الجرح والتعديل (٧/ ٢٤١).

(٤) كتب في حاشية (ك) وعليه: «س: طباع». وفي (ق)، (ث): «طباع».

(٥) في (ث)، (غ): «سمع».

(٦) في (ث): «حسين»، وبعده في (غ): «روى عنه مالك بن مغول».

(٧) قبله في (ش): «مع».

(٨) الجرح والتعديل (٧/ ٢٤٠)، والثقات لابن حبان (٧/ ٤٠٥).

(٩) قوله: «منه» ليس في (ق).

(١٠) الجرح والتعديل (٧/ ٢٣٧)، والثقات لابن حبان (٩/ ٨٦).

تُوفِّيَ في[1] ذِي الحجةِ، سَنةَ خَمسٍ وثَلاثينَ ومِائتينِ.



(١) قوله: «في» ضبب عليه في (ش).

بابُ الخاءِ[١]

[١٧٤] مُحَمَّدُ بنُ خُثَيْمِ بنِ عِراكِ بنِ مالكٍ، الغِفَاريُّ[٢].

عَنْ أبيهِ، عنْ جدِّهِ، سمِعَ أَبا هُريرةَ؛ فِي الصَّدَقَةِ، لَمْ يَرْفَعْهُ.

سَمِعَ مِنْهُ خالدُ بنُ مَخْلَدٍ.

ورفعَهُ حمادُ بنُ زيدٍ، ويَحيَى بنُ سَعيدٍ، وَعِدَّةٌ[٣].

[١٧٥] مُحَمَّدُ بنُ خُثَيْمٍ، أَبو يَزيدَ، المُحاربيُّ[٤].

قالَ لي إبراهِيمُ بنُ مُوسَى: أَخبرَنا عِيسَى بنُ يُونسَ، قالَ: أَخبرَنا ابنُ إسْحاقَ[٥]، قالَ: أَخبرَني يَزيدُ بنُ مُحمدِ بنِ خُثَيْمٍ، عنْ مُحمدِ بنِ كَعبٍ القُرظيِّ، عنْ مُحمدِ بنِ خُثَيْمٍ، عن عمّارِ بنِ ياسرٍ، قالَ[٦]: كُنْتُ أَنَا وَعَلِيٌّ رَفيقينِ في غَزوةٍ.

قالَ لي مُحمدٌ[٧] أَبو يَحيَى: قالَ: حدَّثنا صدقةُ بنُ سابقٍ؛ غَزوةُ العُشَيرةِ[٨].

قالَ أَبو عَبدِ اللَّهِ[٩]: وهَذا [ك/ ٢٥] إسنادٌ لا يُعرفُ سَماعُ يَزيدَ منْ مُحمدٍ، ولا مُحمدِ بنِ كَعبٍ مِنِ ابنِ خُثَيْمٍ، ولا ابنِ خُثَيْمٍ مِنْ[١٠] عمَّارٍ. [ق/ ١٥]

---

(١) في (ث)، (غ): «باب خ».

(٢) الجرح والتعديل (٧/ ٢٤٦)، والثقات لابن حبان (٩/ ٤٧).

(٣) قوله: «ورفعه ... وعدة» ليس في (ث)، (غ).

(٤) الجرح والتعديل (٧/ ٢٤٦)، والثقات لابن حبان (٧/ ٤٠٢).

(٥) في (ش): «أبو إسحاق».

(٦) في (ث): «قال قال».

(٧) في (ث): «قال محمد بن عبد الرحيم».

(٨) في (ث): «في غزوة العُسرة»، وقوله: «قال لي محمد... العشيرة» ليس في (غ).

(٩) قوله: «قال أبو عبد الله» ليس في (ث)، وفي (غ): «قال محمد».

(١٠) في (ث): «عن».

[١٧٦] مُحَمَّدُ بنُ خارِجةَ بنِ عَبدِ اللَّهِ بنِ نَافِعٍ[١].

سَمِعَ عِكرمةَ، قَوْلَهُ.

سَمِعَ مِنْهُ أَبو نُعيمٍ[٢].

[١٧٧] مُحَمَّدُ بنُ خُراشةَ[٣][٤].

سَمِعَ عُروةَ بنَ مُحَمَّدٍ.

رَوَى عَنْهُ الأَوزاعيُّ.

مُرسلٌ.

[١٧٨] مُحَمَّدُ بنُ خَالِدِ بنِ الحُوَيْرِثِ، المَخزوميُّ، القُرشيُّ[٥][٦].

سَمِعَ أباهُ، سَمِعَ[٧] عَبدَ اللَّهِ بنَ عَمرٍو، عَنِ النَّبيِّ ﷺ؛ فِي الأَرْنبِ[٨].

سَمِعَ مِنْهُ رَوحُ بنُ عبادةَ، وأَبو نُعيمٍ.

وأَصلُهُ مِن أهْلِ مَكّةَ[٩].

[١٧٩] مُحَمَّدُ بنُ خَالِدٍ[١٠].

---

(١) الجرح والتعديل (٧/ ٢٤٦)، والثقات لابن حبان (٧/ ٣٨٥).

(٢) في (غ): «عن عكرمة قوله. روى عنه أبو نعيم».

(٣) في (ث): «خراسة».

(٤) الجرح والتعديل (٧/ ٢٤٦)، والثقات لابن حبان (٩/ ٣٣).

(٥) قوله: «القرشي» ليس في (غ).

(٦) الجرح والتعديل (٧/ ٢٤٢)، والثقات لابن حبان (٧/ ٤٠٧).

(٧) في (غ): «وسمع».

(٨) بعده في (ث)، (غ): «ويقال: الزنجي».

(٩) في (ث): «من مكة» وكتب في (غ) على جانبه بخط مغاير: «قال ابن أبي حاتم: سمعت أبي يقول: لا أعرفه».

(١٠) الجرح والتعديل (٧/ ٢٤٢)، والثقات لابن حبان (٧/ ٤١٠).

عنْ[١] حَنظلةَ بنِ قَيسٍ، عَنْ نُعمانَ[٢] بنِ عَجلانَ؛ أَمَّرَ عَلِيٌّ سَعيدَ بنَ سعدِ بنِ عُبادةَ على اليَمنِ.

سَمِعَ مِنْهُ مُحمدُ بنُ إسْحاقَ[٣].

[١٨٠] مُحَمَّدُ بنُ خالدٍ، أَبُو يَحيَى، ويُقالُ: أبو خُبَيٍّ[٤][٥].

قالَ لنا[٦] قَبيصةُ: [ث/ ١٣] عنْ سُفيانَ، عنْ أَبِي[٧] يَحيَى، عنِ الحَكمِ، عنِ ابنِ عبّاسٍ قالَ: أَدْنَى مَا يَكُونُ فِي النِّكَاحِ خَاطِبٌ، وَوَلِيٌّ، وَشَاهِدَانِ.

ورَوَى سَعيدُ بنُ خُثَيْمٍ، عنْ مُحمدِ بنِ خالدٍ الضَّبيِّ، عنْ سَعيدِ بنِ جُبيرٍ.

مُنقطِعٌ[٨].

[١٨١] مُحَمَّدُ بنُ خالدٍ الدِّمشقيُّ[٩].

سَمِعَ وَليدَ[١٠] بنَ مُسلِمٍ.

---

(١) في (ش)، (غ): «ابن».

(٢) في (ث): «النعمان».

(٣) بعده في (ث): «**محمد بن خالد الأنصاري.**
عن أبي أسيد الأنصاري، عن النبي ﷺ في قصة الذئب.
قاله إبراهيم بن سعد، عن ابن إسحاق».

(٤) أشار في حاشيتي (ك)، (ش) إلى أنه في نسخة أخرى: «أبو حُبيّ».

(٥) الجرح والتعديل (٧/ ٢٤١)، والثقات لابن حبان (٧/ ٣٧٠).

(٦) قوله: «قال لنا» ليس في (ث)، وفي (غ): «قال: نا».

(٧) قوله: «أبي» ليس في (ق).

(٨) بعده في (ث): «عمرو بن علي، قال: حدثنا محمد بن عبد الله الأسدي قال: حدثنا محمد بن خالد الضبي، عن عطاء، قال النبي ﷺ: «**لَعَنَ اللَّهُ مَنْ سَبَّ أَصْحَابي**».
وعن أبي عاصم، عن سفيان، عن أبي يحيى، عن عطاء، عن النبي عليه السلام مثله».

(٩) الجرح والتعديل (٧/ ٢٤٤).

(١٠) في (غ): «الوليد».

سَمِعَ مِنْهُ إسْحاقُ بنُ إبْراهيمَ.

[١٨٢] مُحَمَّدُ بنُ خالدٍ الزُّبَيْدِيُّ(١)(٢).

بَلَغَهُ عَنِ النبيِّ ﷺ.

قَالَه رَوحٌ، سَمِعَ عُمرَ بنَ سَعيدٍ.

[١٨٣] مُحَمَّدُ بنُ خالدٍ(٣).

عَنْ أَبيهِ، عَنْ جَدِّهِ، سَمِعَ النَّبيَّ ﷺ؛ فِي الزِّيَارَةِ.

قالَهُ لي عبدُ اللَّهِ بنُ جَعفرٍ، عنْ أَبي المَلِيحِ الحَسنِ.

[١٨٤] مُحَمَّدُ بنُ خالدِ بنِ رَافعِ بنِ مَكِيثٍ، الجُهنيُّ(٤).

عَنْ عمِّهِ الحارثِ بنِ رَافعٍ.

قَالَهُ بَقِيَّةُ، سَمِعَ عُثمانَ بنَ زُفَر، سمِعَ مُحمّدًا.

[١٨٥] مُحَمَّدُ بنُ خالِدِ بنِ سَلمةَ، المَخْزُومِيُّ(٥).

سَمِعَ أباهُ.

سَمِعَ مِنْهُ عَبدُ اللَّهِ بنُ أَبي الأَسودِ.

هُو أَخو(٦) عِكْرمةَ، القُرشيِّ.

---

(١) في (ث)، (غ): «الزبيري»، وكذا في الجرح والتعديل.

(٢) الجرح والتعديل (٧/ ٢٤٢).

(٣) الجرح والتعديل (٧/ ٢٤٢).

(٤) الثقات لابن حبان (٧/ ٤٠٨).

(٥) الجرح والتعديل (٧/ ٢٤٢)، والثقات لابن حبان (٧/ ٣٧٧).

(٦) في (غ): «أخوه».

[١٨٦] مُحَمَّدُ بنُ خالِدٍ، القُرَشيُّ[١].

قالَ لي عمرُو بنُ مُحمدٍ: حدَّثنا هُشيمٌ، قالَ: أَخبرَنا مُحمدُ بنُ خالدٍ القُرشيُّ، عنْ سَعيدٍ المَقْبُرِيِّ؛ ذَبَحَ كَعْبُ بْنُ عُجْرَةَ شَاةً.

قالَ مُحمدٌ[٢]: يَعنِي في فِدْيَةِ الرَّأْسِ[٣].

[١٨٧] مُحَمَّدُ بنُ خالدٍ، ويُقالُ: ابنُ عَثْمةَ، وعَثْمةُ أُمُّهُ، بصريٌّ، مَولَى مُحَمَّدِ بنِ سُليمانَ[٤].

سَمِعَ كثيرَ بنَ عَبدِ اللَّهِ، عنْ مُوسَى[٥] الزَّمعيِّ.

سَمِعَ مِنْهُ مُحمدُ بنُ المُثنَّى.

[١٨٨] مُحَمَّدُ بنُ خالدٍ، أَخُو أَحمدَ بنِ خالدٍ، الوهبيُّ، الحِمصيُّ، الكِنديُّ[٦].

عَنْ مُحمدِ بنِ عمرٍو.

سَمِعَ مِنْهُ يَحيَى بنُ صالحٍ.

[١٨٩] مُحَمَّدُ بنُ خالدِ بنِ يَزيدَ اللُّؤْلُئِيُّ[٧].

---

(١) الجرح والتعديل (٧/ ٢٤٢)، وقد ذهب ابن حبان في الثقات (٧/ ٣٧٧) أن هذا هو ابن سلمة المخزومي وهو الذي روى عنه هشيم وقال: حدثنا محمد بن خالد القرشي. عن المقبري، وقال ابن حجر في التهذيب (٩/ ١٤٩): «ذكره ابن حبان في الثقات وسمى جده سلمة وزعم أنه أخو عكرمة بن خالد وقال: روى عنه عَبد الله بن الأسود، قلتُ: لكن فرق بينهما البخاري، وابن أبي حاتم وهو الصواب».

(٢) في (ث): «قال أبو عبد الله».

(٣) يبدو أن هذه الفقرة ليست في (غ).

(٤) الجرح والتعديل (٧/ ٢٤٣)، والثقات لابن حبان (٩/ ٥٥).

(٥) في (ش)، (ق)، (ث): «وموسى».

(٦) الجرح والتعديل (٧/ ٢٤٣)، والثقات لابن حبان (٩/ ٦٦).

(٧) الجرح والتعديل (٧/ ٢٤٣)، والثقات لابن حبان (٩/ ٦٧).

سَمِعَ أباهُ، عنْ شَريكٍ.

هُوَ البصريُّ، العَتَكِيُّ، أَبو عبدِ اللَّهِ.

وكُنيةُ خالدٍ أَبو يَزيدَ.

[١٩٠] مُحَمَّدُ بنُ خالدِ بنِ عبدِ اللَّهِ الوَاسِطيُّ(١).

قالَ ابنُ مَعينٍ: لا شيءَ(٢)، وأَنكرَ رِوايتَهُ عنْ أَبيهِ، عنِ ابنِ أَبي عَروبةَ، والأَعمشِ.

قالَ يَحيَى: قالَ خالدُ بنُ عبدِ اللَّهِ: كَتبتُ حَديثَ الأَعمشِ، ولمْ أَسمعْ مِنهُ.

[١٩١] مُحَمَّدُ بنُ خَازمٍ، أَبو مُعاويةَ الضَّريرُ، صاحِبُ الشَّيبانيِّ، والأَعمشِ، الكُوفيُّ، السعديُّ، التَّميميُّ، مَولاهمْ(٣).

ولدَ سَنةَ ثَلاثَ عَشرةَ ومِائةٍ.

وقالَ لي يَحيَى(٤) بنُ مَعينٍ: قالَ أَبو مُعاويةَ: أنا حدَّثتُ الأعمشَ، عن هِشامٍ، عن سعيدٍ العلافِ، عن مُجاهدٍ؛ فِي إِطْعَامِ المُسْلِمِ السَّغْبَانِ، فَدَلَّسَهُ عَنِّي.

ماتَ سَنةَ خَمسٍ وتِسعينَ ومِائةٍ.

قالَ أَحمدُ: وذَكرتُ(٥) لِيحيَى بنِ سَعيدٍ حَديثَ أَبي مُعاويةَ، عنْ هِشامٍ، عن أَبيهِ، [ش/٧] عنْ زَينبَ، عنْ أُمِّ سَلمةَ؛ أَمرَها النبيُّ ﷺ أن تُوَافِيَهُ صلاةَ [ك/٢٦] الصُّبحِ بِمكةَ.

---

(١) الجرح والتعديل (٧/ ٢٤٣)، والثقات لابن حبان (٩/ ٩٠).

(٢) قوله: «شيء» ضبب عليها في (ك).

(٣) الجرح والتعديل (٧/ ٢٤٦)، والثقات لابن حبان (٧/ ٤٤١).

(٤) في (ش)، (ق)، (غ): «قال لي يحيى». وفي (ث): «قال يحيى».

(٥) كتب في حاشية (ك): «ح، س، و، خ: ذكرت». وفي (ش)، (ق)، (ث)، (غ): «ذكرت».

فقالَ: أَخبرَني هشامُ بنُ عُروةَ[١]، قالَ: أَخبرَنِي أَبي[٢] -مُرسلٌ-: تُوافي[٣].

قالَ[٤]: وحدَّثَني عبدُ الرَّحمنِ، عنْ سُفيانَ -مُرسلٌ-: تُوافي.

وقالَ ابنُ عُيَينةَ مِثْلَهُ.

وقالَ وَكيعٌ: بِمِنًى، يُخالَف فِيهِ[٥].

[١٩٢] مُحَمَّدُ بنُ الخَطّابِ بنِ جُبَيْرِ بن حَيَّةَ، البصريُّ[٦]، الثَّقفيُّ[٧].

سَمِعَ أباهُ، وعُثمانَ[٨] الكاتبَ، وأَنسَ بنَ سِيرينَ، وزِيادَ بنَ جُبيرٍ.

سَمِعَ مِنْهُ مُوسَى بنُ إسْماعيلَ.

[١٩٣] مُحَمَّدُ بنُ خُوطٍ[٩][١٠].

قالَ لي إبْراهيمُ بنُ المُنذرِ: عن عَباسِ بنِ أَبي شَمْلَةَ، سمِعَ مُحَمّدًا، عَن عِيسَى[١١] بنِ النُّعمانِ الزُّرَقيِّ، عنْ عَبدِ العزِيزِ بنِ عليِّ بنِ هَبّارٍ، عنِ ابنِ أُمِّ

---

(١) قوله: «بن عروة» ليس في (ق). وفي (ث): «قال هشام».

(٢) في (ش)، (غ): «فقال هشام: أخبرني أبي».

(٣) في (ك): «مرسل أن» ولحق بينهما وكتب في الحاشية: «ح، س: أتوافي».

(٤) في (غ): «قال أحمد».

(٥) في (ث)، (غ): «وقال [في (غ): «قال»] وكيع: بمنًى، أخطأ فيه»، وزاد في (ث): «قال أبو عبد الله: أخطأ في قوله: بمنى».

(٦) في (ش): «المصري».

(٧) الجرح والتعديل (٧/ ٢٤٦)، والثقات لابن حبان (٧/ ٤١٠).

(٨) في (غ): «عثمان».

(٩) بعده في (غ): «أخو أيوب بن خوط».

(١٠) الجرح والتعديل (٧/ ٢٤٦)، والثقات لابن حبان (٧/ ٤١١).

(١١) في (ق)، (ث)، (غ): «سمع محمد بن عيسى».

كِلَابٍ، أنّهُ جاءَ المَسْجِدَ، فَوجدَ ابنَ الخَطّابِ علَى المِنبرِ يَقولُ[١]: سَيتَكَلَّمُ مِنْ[٢] بَلَدِكُمْ هَذَا أَقْوَامٌ، فَعِظُوهُمْ، فَإِنْ أَبَوْا فَاسْجنُوهم، فَإِنْ أَبَوْا فَاضْرِبُوا أَعْنَاقَهُمْ بِالسَّيْفِ، يَا لَيْتَنِي لَهَا عُمَر، كَأَنَّهُ يَعْنِي القَدَرِيَّةَ.

ورَوى خالدُ بنُ مَخلدٍ، قالَ: حدَّثنا مُحمدُ بنُ خُوطٍ، عن نافعٍ، وأَبِي حازمٍ[٣]، أحاديثَ مُتَقَارِبةً.

وعن سُهيلٍ، عن أَبيهِ، عن أَبي هُريرةَ؛ إِذَا تَثَاوَبَ[٤]. وَهِمَ فيهِ؛ إِنَّما رَوَى سُهيلٌ، عنِ ابنِ أَبي سَعيدٍ، عن أَبيهِ، عنِ النبيِّ ﷺ.

[١٩٤] مُحَمَّدُ بنُ خَلَّادٍ، أَبو بَكرٍ، البَصريُّ[٥].

سمِعَ يَحيَى بنَ سَعيدٍ، وابنَ مَهديٍّ.

هوَ الباهليُّ.

[١٩٥] مُحَمَّدُ بنُ خُشَيْشِ بنِ حمّادٍ، أَبو عُمرَ[٦]، مَولَى بنِي قَيسِ بنِ ثَعلبةَ[٧].

سَمِعَ[٨] عَوسجةَ بنَ عَلوَانَ[٩] اليَماميَّ، وعِكرمةَ بنَ عمّارٍ[١٠]،

---

(١) في (ش)، (ق): «يقول له».

(٢) في (ش)، (ق): «في». وفي (ث)، (غ): «إنه سيتكلم في».

(٣) في (ق): «وابن أبي حازم»، وفي (ش): «وأبي خازم».

(٤) في (ث): «تناوب».

(٥) الجرح والتعديل (٧/ ٢٤٦)، والثقات لابن حبان (٩/ ٨٦).

(٦) في (ك): «أبو عمرو».

(٧) الجرح والتعديل (٧/ ٢٤٨)، والثقات لابن حبان (٧/ ٤٣٠).

(٨) الجرح والتعديل (٧/ ٢٤٨)، والثقات لابن حبان (٧/ ٤٣٠).

(٩) في (ث): «عطوان»، وأشار في حاشية (ش) إلى أنه في نسخة: «عطوان».

(١٠) قوله: «بن عمار» ليس في (ك).

وَعبدَ الحَميدِ بنَ عُقبةَ[١].

[١٩٦] مُحَمَّدُ بنُ خَلفٍ[٢].

سَمِعَ الحَسَنَ، قَوْلَهُ[٣].

قالهُ[٤] حَكَّامٌ، سَمِعَ عِيسَى بنَ يَزيدَ[٥].



(١) في (ش): «عطية». وفي (ث): «عطوان»، وصحح عليها.

(٢) الثقات لابن حبان (٧/ ٤١٤).

(٣) في (ش): «ونحوه».

(٤) في (غ): «قال».

(٥) كتب بعده في (ق): «تم الجزء الأول من أجزاء أبي ذر».

بابُ الدَّالِ[١][٢]

[١٩٧] مُحَمَّدُ بنُ الدَّيلَمِ[٣].

عنْ رَجلٍ، عنْ مُعاذٍ.

رَوَى عَنْهُ ابنُ سِيرينَ.

[١٩٨] مُحَمَّدُ بنُ دِرهمٍ [ق/ ١٦] العَبسيُّ[٤].

سَمِعَ كَعبَ بنَ عَبدِ الرَّحمنِ.

قالَ لي عبدُ اللَّهِ الجُعْفِيُّ، عنْ شَبَابَةَ: وكانَ[٥] ثِقةً.

رَوَى عَنْهُ أَبو دَاودَ، وعبدُ الرَّحمنِ[٦] مَولَى بني[٧] هَاشمٍ.

قالَ عَاصمُ بنُ عليٍّ: حدَّثني مُحَمَّدُ بنُ دِرهمٍ المَدائنيُّ.

[١٩٩] مُحَمَّدُ بنُ دِرهمٍ المَكيُّ[٨].

---

(١) بعده في (ق): «أخبرنا الشيخ أبو ذر، قال: أخبرنا أبو بكر أحمد بن عبدان بن محمد الحافظ قرأت عليه، قال: أخبرنا أبو الحسن محمد بن سهل بن عبد الله المقري قرأت عليه، قال: حدثنا أبو عبد الله محمد بن إسماعيل بن إبراهيم».

(٢) في (ث): «باب دال»، وفي (غ): «باب د».

(٣) الجرح والتعديل (٧/ ٢٥٠)، والثقات لابن حبان (٧/ ٤١٥).

(٤) الجرح والتعديل (٧/ ٢٤٩)، المجروحين لابن حبان (٢/ ٢٦٧).

(٥) في (ث)، (غ): «كان».

(٦) في (ث)، (غ): «أبو داود عبد الرحمن».

(٧) في (غ): «ابن».

(٨) الجرح والتعديل (٧/ ٢٤٩).

قالَ لي خَطّابٌ: حدَّثنا إسْماعيلُ، عنْ مُحمدٍ، عنِ ابنِ عُمرَ، قالَ: البَاقِيَاتُ الصَّالِحَاتُ: لَا إِلَهَ إِلَّا اللَّهُ، وَاللَّهُ أَكْبَرُ، وَالحَمْدُ لِلَّهِ، وَسُبْحَانَ اللَّهِ، وَلَا حَوْلَ وَلَا قُوَّةَ إِلَّا بِاللَّهِ.

[٢٠٠] مُحَمَّدُ بنُ دِينارٍ، أَبو بَكرٍ، الطاحيُّ، البَصريُّ(١).

سَمِعَ يُونسَ بنَ عُبيدٍ، وهِشامَ بنَ عُروةَ.

سَمِعَ مِنْهُ أَبو دَاودَ، ومُوسَى بنُ إسْماعيلَ.

قالَ مسلمٌ: هوَ ابنُ أَبي الفُرَاتِ.

[٢٠١] مُحَمَّدُ بنُ أَبي الدَّرْداءِ(٢).

قالَ النُّفَيْلِيُّ: حدَّثنا عُثمانُ بنُ عبدِ الرَّحْمنِ، قالَ: حدَّثنا مُحمدُ بنُ أَبي الدَّرداءِ، عنْ عَبدِ العزيزِ بنِ إسْماعيلَ بنِ عُبيدِ اللَّهِ(٣)، عنْ أَبيهِ، قالَ: كُنْتُ أَقرأُ على أُمِّ الدَّرداءِ(٤)، فَتهمزُ.

[٢٠٢] مُحَمَّدُ بنُ أَبي الدَّرْداءِ الأَنصاريُّ(٥).

سَمِعَ الشَّعْبيَّ، قَوْلَهُ.

قَالَهُ مُحَمَّدُ بنُ يُوسفَ.

---

(١) الجرح والتعديل (٧/ ٢٤٩)، والثقات لابن حبان (٧/ ٤١٩).

(٢) له ترجمة في تاريخ دمشق (٥٢/ ٤٤٢) قال ابن عساكر: «وعندي أن هذا محمد بن سليمان بن بلال بن أبي الدرداء، إلا أن البخاري فرق بينهما في تاريخه، ولم يذكر ابن أبي حاتم إلا محمد بن سليمان وحده».

(٣) في (غ): «عبد العزيز بن إسماعيل عن إسماعيل بن عبيد الله».

(٤) في (غ): «على أبي الدرداء».

(٥) الثقات لابن حبان (٧/ ٤١٣).

حديثُهُ في الكُوفِيِّينَ[1].



(١) قوله: «قاله محمد بن يوسف. حديثه في الكوفيين» علم عليه ناسخ (ك)، وكتب في الحاشية: «سقط من نسخة س، وكتب في الحاشية: في نسخة وصح عنه».

بابُ الذَّالِ[١]

[٢٠٣] مُحَمَّدُ بنُ ذَكوانَ، وهُو مُحَمَّدُ بنُ أَبي صَالحٍ[٢] السمّانُ، أَخو سُهيلٍ، مَولَى جُوَيْريةَ بِنتِ الأَحمَسِ، الغَطَفانيُّ[٣].

قالهُ لي[٤] ابنُ أَبي مَريمَ، حدَّثنا مُوسَى بنُ يَعقوبَ، قالَ: حدَّثنا عَبّادُ بنُ أَبي صالحٍ.

حَدَّثني[٥] سُليمانُ بنُ عَبدِ الرَّحمنِ[٦]، قال: حدَّثنا عَبدُ الرَّحمنِ بنُ بَشِيرٍ، عنِ ابنِ إسْحاقَ، قالَ: [ك/ ٢٧] حدَّثني مُحمدُ بنُ إبْراهيمَ، أنَّ أَبا صالحٍ السَّمَّانَ، مَولَى مُغيثةَ[٧] حَدَّثَهُ[٨].

وقالَ[٩] لنا عَبدُ اللَّهِ بنُ يَزيدَ: عنْ حَيْوةَ، حدَّثني نافعُ بنُ سُليمانَ، سمِعَ مُحمدَ بنَ أَبي صالحٍ، سمِع أَباهُ، عنْ عائِشةَ[١٠]، عَنِ النَّبيِّ ﷺ قالَ: «**الإِمَامُ ضَامِنٌ، وَالمُؤَذِّنُ مُؤْتَمَنٌ**».

---

(١) في (ث): «باب ذال»، وفي (غ): «باب ذ».

(٢) في (غ): «محمد بن صالح».

(٣) الجرح والتعديل (٧/ ٢٥٢)، والثقات لابن حبان (٧/ ٤١٧).

(٤) قوله: «لي» ليس في (ق).

(٥) قوله: «حدثني» ليس في (ث).

(٦) قوله: «بن عبد الرحمن» ليس في (ث).

(٧) في (ش): «مغيث». وفي (ث): «هَضْمة».

(٨) قوله: «حدثني سليمان... حدثه» ليس في (غ).

(٩) في (ث): «قال»، وفي (غ): «حدثنا».

(١٠) كتب في حاشية (ك) وعليه: «ح، س: سمع عائشة».

وقالَ الأَعمشُ: سَمِعتُ[١] أَبا صالحٍ، أوْ بَلغنِي[٢] عنهُ، عن أَبِي هُرَيْرةَ، عنِ النبيِّ ﷺ، مثلَهُ.

ورَواهُ سُهيلُ بنُ أَبي صالحٍ، عنِ الأَعمشِ[٣]، عنْ أَبي صَالحٍ.

هوَ المَدينيُّ[٤].

وَقالَ[٥] يُوسُفُ بنُ راشدٍ: حدَّثنا ابنُ فُضَيْلٍ، عَنِ الأَعْمشِ، عَنْ رجُلٍ، عَن أَبِي صالِحٍ، عَنْ أبي هُرَيْرةَ، عَنِ النَّبيِّ ﷺ.

[٢٠٤] مُحَمَّدُ بنُ ذَكوانَ الأَسَديُّ[٦].

قالَ لنا[٧] آدَمُ: حدَّثنا شُعبةُ، عن مُحَمَّدٍ، سمِعَ عَبدَ الرَّحمنِ بنَ عَبدِ اللَّهِ؛ كانَ عَبدُ اللَّهِ يَختِمُ فِي جُمُعَةٍ.

حَديثُهُ في الكُوفيِّينَ.

[٢٠٥] مُحَمَّدُ بنُ ذَكوانَ.

سَمِعَ أَبا حَازمٍ[٨].

سَمِعَ مِنه خالدُ بنُ مَخلدٍ[٩].

---

(١) في (غ): «وسمعت».

(٢) في (ق): «أنه بَلغني».

(٣) في (ث)، (غ): «ورواه إسماعيل، عن الأعمش».

(٤) في (ش)، (ق): «المدني».

(٥) في (ث): «وقال لي».

(٦) الجرح والتعديل (٧/ ٢٥١)، والثقات لابن حبان (٧/ ٤١٩).

(٧) في (غ): «نا».

(٨) في (ق): «أبا محازم».

(٩) في (ق) ما صورته: «محمد لد بن مخلد».

[٢٠٦] مُحَمَّدُ بنُ ذَكوانَ[١].

عنْ مَطرٍ، وحمّادٍ.

هوَ مُنكرُ الحَديثِ.

مَولَى الجَهَاضِمِ، ويُقالُ: مَوْلى المَهَالِبةِ، البَصريُّ.

خالُ ولدِ حَمَّادِ بنِ زَيدٍ.

قالَ[٢] يَحيَى الكِنانيُّ، وسَلمةُ، عنِ ابنِ إسْحاقَ، قالَ: حدَّثَني مُحمدُ بنُ ذَكوانَ، عنِ الحَسنِ، عنْ أُبَيٍّ، عنِ النبيِّ ﷺ؛ في آدَمَ[٣].

وقالَ يَعلَى: حدَّثنا ابنُ إسْحاقَ، عنْ مُحمدِ بنِ مَيمونٍ.

وقالَ سَعيدُ بنُ سُليمانَ[٤]: حدَّثنا عبّادٌ، عنْ سَعيدٍ، عَنْ قَتادةَ، عنِ الحسنِ، عنْ عُتَيٍّ، عنْ أُبَيِّ بنِ كعبٍ[٥]، قَوْلَهُ.

وقالَ عَبدُ الوهّابِ بنُ عطاءٍ[٦]، عنْ سَعيدٍ، [ث/١٤] عَنْ قَتادةَ، عنِ الحسنِ[٧]، عنْ أُبيٍّ[٨]، عَنِ النَّبيِّ ﷺ.

وقالَ يُونسُ: عنِ الحَسَنِ، عَنْ عُتيٍّ، عَن أُبيٍّ، قَولَهُ.

❁ ❁ ❁

---

(١) الجرح والتعديل (٧/ ٢٥١)، المجروحين لابن حبان (٢/ ٢٧١).

(٢) في (غ): «وقال».

(٣) في (غ): «في قصة آدم».

(٤) في (ش): «سعيد بن سليم».

(٥) قوله: «بن كعب» ليس في (غ).

(٦) قوله: «بن عطاء» ليس في (غ).

(٧) قوله: «عن أُبي بن كعب ... الحسن» ليس في (ك).

(٨) في (غ): «أبي بن كعب».

بابُ الرّاءِ[١]

[٢٠٧] مُحَمَّدُ بنُ رَبيعةَ بنِ الحارِثِ[٢].

سَمِعَ عُمرَ، قَوْلَهُ.

رَوَى عَنْهُ الأَعرجُ.

وقالَ بَعضُهمْ: إنَّ مُحَمَّدَ بنَ رَبيعةَ كانَ معَ عُمرَ[٣].

أُراهُ[٤] أَخا عبدِ المُطَّلبِ.

القُرشيُّ.

[٢٠٨] مُحَمَّدُ بنُ رَبيعةَ، أَبو عَبدِ اللَّهِ، الكِلَابيُّ، الكوفيُّ، ويُقالُ: الرؤاسيُّ[٥].

سَمِعَ مُستَقيمًا[٦]، ومُحمدَ[٧] بنَ الحَسنِ بنِ عَطيّةَ، وإسْماعيلَ بنَ سَلمانَ، وابنَ جُريجٍ.

[٢٠٩] مُحَمَّدُ بنُ رَبيعِ بنِ كَعبٍ، البَكريُّ[٨].

عَن زِبرِقانَ بنِ عبدِ اللَّهِ بنِ مازنٍ، عنْ أَبِي هُرَيْرةَ قالَ: لَا تَقُومُ السَّاعَةُ

---

(١) في (ث)، (غ): «باب ر».

(٢) الجرح والتعديل (٧/ ٢٥٢)، والثقات لابن حبان (٥/ ٣٥٧).

(٣) في (غ): «مع ابن عمر».

(٤) قبله في (ث): «قال أبو عبد الله»، وفي (غ): «قال محمد: إن».

(٥) الجرح والتعديل (٧/ ٢٥٢)، والثقات لابن حبان (٩/ ٣٨)، وهذه الترجمة ليست في (غ).

(٦) كتب في حاشية (ك): «شاهدت بخط ابن ناصر قال الحافظ -يعني: ابن عبدان- مستقيم بن عبد الملك هـ». وفي حاشية (ش): «قال الحافظ: مستقيم بن عبد الملك».

(٧) قوله: «ومحمد» ضبب على الواو في (ش).

(٨) الجرح والتعديل (٧/ ٢٥٤)، والثقات لابن حبان (٧/ ٤١٥).

حَتَّى يَنْحَازَ الدِّينُ بَيْنَ المَسْجِدَيْنِ.

قالَهُ لي[١] إبْراهيمُ بنُ المُنذرِ[٢].

[٢١٠] مُحَمَّدُ بنُ رَاشِدٍ، السُّلميُّ، الكوفيُّ، وكُنيةُ رَاشِدٍ: أَبو إسْماعيلَ، وهوَ أَخو إسْماعيلَ بنِ راشِدٍ[٣].

سَمِعَ سَعيدَ بنَ جُبيرٍ.

رَوَى عَنْهُ الثَّوْريُّ.

قالَ يَحيَى: ماتَ سَنةَ ثِنتَينِ[٤] وأَرْبَعينَ ومِائةٍ.

قالَ أَبو عَبدِ اللَّهِ: هَؤلاءِ أَربعةٌ ولِدُوا في بَطنٍ واحِدٍ عَامَّتُهُمْ مُحَدِّثُونَ؛ مُحمدُ بنُ راشِدٍ وهوَ يُعرفُ بِمُحمدِ بنِ أَبي إسْماعيلَ بنِ راشِدٍ، والثَّانِي عُمرُ بنُ راشِدٍ، والثّالثُ إسْماعيلُ بنُ راشِدٍ، ثَلاثتُهُ مِنهمُ مُحَدِّثونَ، والرَّابعُ لا يَحضرُنِي، وأَظنُّهُ كانَ[٥] مُحَدِّثًا[٦].

[٢١١] مُحَمَّدُ بنُ راشِدِ بنِ أَبي سَكْنةَ[٧].

رَوَى عَنْهُ حَرملةُ بنُ عِمرانَ[٨].

يُحَدِّثُ عَنْ أبيهِ.

---

(١) قوله: «لي» ليس في (غ).

(٢) في (ق)، (ث): «بن منذر».

(٣) الجرح والتعديل (٧/ ٢٥٣)، والثقات لابن حبان (٧/ ٤١٢).

(٤) في (ك): «ست»، وفي (ش): «ثنتي».

(٥) في (ك): «صار».

(٦) قوله: «قال أبو عبد الله ... محدثا» ليس في (ث)، (غ).

(٧) الجرح والتعديل (٧/ ٢٥٣)، والثقات لابن حبان (٧/ ٤١٧).

(٨) قوله: «في المصريين» كأنها ليست في (غ).

في المصريِّينَ[١].

[٢١٢] مُحَمَّدُ بنُ رَاشِدٍ، الخُزَاعِيُّ، الشاميُّ[٢].

سَمِعَ مَكحولًا، وسُليمانَ بنَ مُوسَى، وابنَ عَقيلٍ.

سَمِعَ مِنْهُ أَبو نُعيْمٍ، وعارمٌ.

وقالَ[٣] عبدُ الرَّزاقِ: مَا رَأَيْتُ رَجُلًا فِي الحَدِيثِ أَوْرَعَ مِنْهُ.

كُنيتُهُ[٤] أَبو يَحيَى؛ كنَّاهُ عارِمٌ.

[٢١٣] مُحَمَّدُ بنُ رَاشِدٍ، أَبو نَضْلَةَ، القُرشيُّ[٥].

قالهُ حَبانُ.

وقالَ لي[٦] مُحمدُ [ق/١٧] بنُ عُقبةَ: حدَّثنا مُحمدُ بنُ راشدٍ أبو نَضلةَ البَصريُّ؛ في بَيضةِ الدَّجاجةِ يَجعلُها تحتَ حَمامِ الحرمِ؟ قالَ عطاءٌ: لا يَذبحُهَا، ولا يُخرِجُها منَ الحرمِ.

رَوَى عَنْهُ [ك/٢٨] يُونسُ بنُ مُحمّدٍ.

[٢١٤] مُحَمَّدُ بنُ رَاشِدٍ، مَولَى بَاهِلَةَ[٧].

عن عَوْكَل[٨] المُعلمِ.

رَوَى عنهُ أَبو عاصِمٍ.

---

(١) قوله: «في المصريين» ليس في (غ).

(٢) الجرح والتعديل (٧/ ٢٥٣)، المجروحين لابن حبان (٢/ ٢٦٢).

(٣) في (ث): «قال».

(٤) في (غ): «محمد كنيته».

(٥) الجرح والتعديل (٧/ ٢٥٣)، والثقات لابن حبان (٧/ ٤٠٩).

(٦) في (غ): «قال: حدثني».

(٧) هذه الترجمة ليست في (غ).

(٨) ضبب عليه ناسخ (ك). وسيترجمه المصنف في آخر باب العين باسم: عكوك.

مُنْقَطِعٌ.

[٢١٥] مُحَمَّدُ بنُ راشِدٍ[١].

سَمِعَ ابنَ سِيرينَ.

رَوَى عَنْهُ سُليمانُ الجَرْميُّ، قَوْلَهُ.

[٢١٦] مُحَمَّدُ بنُ راشِدٍ، البَصْريُّ، التَّميميُّ[٢]**، المَكفوفُ**[٣].

سَمِعَ أَشعثَ.

وعنِ[٤] ابنِ عَونٍ، وهِشامٍ.

رَوَى عَنْهُ بِشرُ بنُ الحكمِ، وحميدُ بنُ مسعدةَ.

[٢١٧] مُحَمَّدُ بنُ رَافعِ بنِ خَدِيجٍ، الأَنصاريُّ، الحارثيُّ[٥].

رَوَى عَنْهُ إسْحاقُ بنُ الحكمِ[٦].

مُرْسَلٌ[٧].

عنِ النبيِّ ﷺ[٨].

[٢١٨] مُحَمَّدُ بنُ رَافعٍ، أَبو عبدِ اللَّهِ، النَّيسابوريُّ[٩].

---

(١) الجرح والتعديل (٧/ ٢٥٣)، والثقات لابن حبان (٧/ ٤٢٢).

(٢) في (ش)، (ق)، (غ): «التميمي البصري».

(٣) الجرح والتعديل (٧/ ٢٥٤)، والثقات لابن حبان (٩/ ٣٧).

(٤) في (ث): «عن»، وفي (غ): «سمع أشعث وابن».

(٥) الجرح والتعديل (٧/ ٢٥٤)، والثقات لابن حبان (٥/ ٣٦٠).

(٦) صحح عليه في (ك).

(٧) في (غ): «أراه مرسل».

(٨) قوله: «عن النبي ﷺ» ليس في (غ).

(٩) الجرح والتعديل (٧/ ٢٥٤)، والثقات لابن حبان (٩/ ١٠٢).

سَمِعَ مُحمدَ بنَ الحَسنِ بنِ أَتَشٍ[١].

قالَ أَبو عبدِ اللَّهِ[٢]: ماتَ مُحمدٌ، وأَحمدُ بنُ نَصرٍ، في أَيامِ سَنةِ خَمسٍ وأَربعينَ[٣].

[٢١٩] مُحَمَّدُ بنُ رِفاعةَ بنِ ثَعلبةَ بنِ أَبي مالكٍ، القُرظيُّ، المَدنيُّ، الأَنصاريُّ[٤].

سَمِعَ أَباهُ، ومُحمدَ بنَ كَعبٍ.

وَسَمِعَ سُهيلَ بنَ أَبي صالحٍ، عنْ أَبيهِ، عنْ أَبي هُريْرةَ، قالَ: كانَ النبيُّ ﷺ يَصومُ يومَ الاثْنينِ، ويومَ الخَميسِ، فقيلَ لهُ؟ فقالَ: «**الأَعْمَالُ تُرْفَعُ يَوْمَ الِاثْنَيْنِ، وَالخَمِيسِ**[٥]».

سَمِعَ مِنْهُ أَبو عَاصمٍ[٦].

---

(١) صحح عليه في (ك).

(٢) في (ث): «قال أحمد»، وليست في (غ).

(٣) بعده في (ث)، (غ): «ومائتين»، وبعده في (غ): «قال أبو أحمد محمد بن سليمان بن فارس: صليت على محمد بن رافع وأحمد بن نصر وكان بينهما خمسة أيام.... بن رافع لخمس».

(٤) الجرح والتعديل (٧/ ٢٥٤)، والثقات لابن حبان (٧/ ٤٢٣).

(٥) في (ش): «الأعمال ترفع يوم الخميس».

(٦) هذه الترجمة جاءت في (ث)، (غ) هكذا: «**محمد بن رفاعة**. سمع سُهيل بن أبي صالح، عن أبيه، عن أبي هريرة، قال: كان النبي ﷺ يصوم يوم الاثنين، ويوم الخميس، فقيل له؟ فقال: «**الأَعْمَالُ تُرْفَعُ يَوْمَ الاثْنَيْنِ، وَالخَمِيسِ**».

ثم في (ث): «سمع منه أبو عاصم.

هو ابن ثعلبة بن أبي مالك القرظي المدني، الأنصاري.

وسمع أباه، ومحمد بن كعب». وفي (غ): «حدثنا محمد قال: نا أبو عاصم. هو ابن ثعلبة بن أبي مالك القرظي المدني».

[٢٢٠] مُحَمَّدُ بنُ أبي رَزِينٍ[١].

سَمِعَ أُمَّهُ.

سَمِعَ مِنْهُ سُليمانُ بنُ حربٍ.[ش/ ٨]

البَصريُّ[٢].

[٢٢١] مُحَمَّدُ بنُ رُكَانَةَ، القُرشيُّ[٣].

إسنادُهُ مَجهولٌ، لا يُعرفُ سماعُ بعضِهِ[٤] منْ بَعضٍ.

وقالَ لي[٥] مُحمدُ بنُ سلَامٍ[٦]: أَخبرَني مُحمدُ بنُ رَبيعةَ، حدَّثَنا[٧] أَبو الحسنِ العَسقلانيُّ، عنِ أَبي جَعفرِ بنِ مُحمدِ بنِ رُكَانةَ، عنْ أبيهِ؛ صارعَ النبيُّ ﷺ رُكَانةَ فَصَرَعهُ، قالَ: فَسمِعتُ[٨] النبيَّ ﷺ يقولُ: «**فَرْقُ مَا بَيْنَنَا وَبَيْنَ المُشْرِكِينَ العَمَائِمُ عَلَى القَلَانِسِ[٩]**».



---

(١) الجرح والتعديل (٧/ ٢٥٥)، والثقات لابن حبان (٧/ ٤٢٢).

(٢) في (ش): «المصري»، وفي (غ): «هو البصري. حدثنا سليمان عنه».

(٣) الجرح والتعديل (٧/ ٢٥٤)، والثقات لابن حبان (٥/ ٣٦٠).

(٤) ضبب على آخره في (ك)، وفي (غ): «سمع بعضهم».

(٥) قوله: «لي» ليس في (ث)وفي (غ): «حدثني».

(٦) قوله: «سلام» كتب فوق اللام في (ك)، (ش)، (ث): «خف».

(٧) هنا في (ك)، (ث) زيادة: «قال».

(٨) في (ش)، (ث): «سمعت».

(٩) في (غ): «القلايس»، وكتب في حاشية (ك): «بلغ في الأول على بنت الكمال بقراءة ابن المحب في سنة ثلاث وثلاثين وسبعمائة».

بابُ الزَّايِ[١]

[٢٢٢] مُحَمَّدُ بنُ زيادٍ، أَبو الحارثِ، مَوْلَى عُثمانَ بنِ مَظْعونٍ، القُرشيُّ، الجُمحيُّ، البصريُّ[٢].

سَمِعَ أَبا هُريرةَ.

قالَ لي[٣] زُهيرُ بنُ حربٍ: قالَ عفّانُ: قالَ شُعبةُ: كانَ ابنُ أُختِ حُمَيدٍ يُفيدُني[٤] عنْ مُحمدِ بنِ زِيادٍ، يَعنِي: حَمّادَ بنَ سَلمةَ.

[٢٢٣] مُحَمَّدُ بنُ زِيادٍ، أَبو سُفيانَ، الأَلْهانيُّ، الحِمصيُّ[٥].

سَمِعَ أَبا أُمامةَ.

سَمِعَ مِنْهُ بَقيّةُ، وإِسْماعيلُ بنُ عيّاشٍ، وعبدُ اللَّهِ بنُ سالمٍ.

[٢٢٤] مُحَمَّدُ بنُ زِيادٍ المَدينيُّ[٦]**، الأَنصاريُّ**[٧].

سَمِعَ سَعيدَ بنَ المُسيَّبِ، قَوْلَهُ.

رَوَى عَنْهُ أَبو دَاودَ الطَّيالسيُّ.

---

(١) في (ق)، (ث): «باب ز».

(٢) الجرح والتعديل (٧/ ٢٥٧)، والثقات لابن حبان (٥/ ٣٧٢).

(٣) قوله: «لي» ليس في (ث)، وفي (غ): «حدثني».

(٤) في (ش) أشكلت عليه في الأصل فكتبها على الحاشية: «ينيدني».

(٥) الجرح والتعديل (٧/ ٢٥٧)، والثقات لابن حبان (٥/ ٣٧٢).

(٦) في (ك) كتب فوقها: «صح س»، وأشار في الحاشية إلى أنه في نسخة أخرى: «المدني» وضبب عليه. وفي (ش)، (ق): «المدني».

(٧) الجرح والتعديل (٧/ ٢٥٨)، والثقات لابن حبان (٧/ ٤١٦)، وهذه الترجمة ليست في (غ).

[٢٢٥] مُحَمَّدُ بنُ زيادِ بنِ زَبّارٍ، الكلبيُّ، بَغداديٌّ[١].

سَمِعَ شَرْقِيَّ بنَ قُطاميٍّ.

أَبو عَبدِ اللَّهِ[٢].

[٢٢٦] مُحَمَّدُ بنُ زِيادٍ، اليَشكريُّ[٣]**، الجَزَريُّ**[٤]**، صاحبُ مَيمونِ بنِ مِهرانَ**[٥].

قالَ لي[٦] عَمرُو بنُ زُرَارةَ: كانَ مُحمدُ بنُ زِيادٍ يُتَّهَمُ بِوَضْعِ الحَدِيثِ.

[٢٢٧] مُحَمَّدُ بنُ زيادٍ البُرجُميُّ[٧].

سَمِعَ ثابِتًا، عنْ أَنسٍ، قالَ: قالَ النبيُّ ﷺ: «**مَنْ كُنَّ**[٨] **لَهُ ثَلَاثُ بَنَاتٍ، كَانَ**[٩] **مَعِي فِي الجَنَّةِ**».

وقالَ لي[١٠] الوَليدُ بنُ شُجاعٍ: حدَّثنا أَبي، قالَ: حدَّثنا[١١] زِيادُ بنُ خَيْثَمةَ،

---

(١) الجرح والتعديل (٧/ ٢٥٨)، والثقات لابن حبان (٩/ ٨٣).

(٢) في (ث): «محمد بن محمد زياد بن زَيارٍ، الكلبي، أبو عبد الله، بغدادي. سمع شرقي بن قُطامي».

(٣) صحح عليها في (ك)، وكتب فوقها: «س، ح»، وفي الحاشية وفوقها: «ح، ص: السكري».

(٤) قوله: «اليشكري الجزري» ليس في (غ).

(٥) الجرح والتعديل (٧/ ٢٥٨)، المجروحين لابن حبان (٢/ ٢٥٩).

(٦) قوله: «لي» ليس في (ث)، وفي (غ): «حدثني».

(٧) الجرح والتعديل (٧/ ٢٥٨)، والثقات لابن حبان (٧/ ٣٩٩).

(٨) صحح عليه في (ك) وكتب في الحاشية: «ح، س: كان». وقوله: «كن» ليس في (ث)، وفي (غ): «كان».

(٩) في (غ): «فهو».

(١٠) قوله: «لي» ليس في (ث)، (غ).

(١١) في (غ): «عن».

عنْ ثَابتٍ، عنْ أَنسٍ، عنِ النبيِّ ﷺ، نَحْوَهُ.

وقالَ حمادُ بنُ سَلمةَ: أَخبرَنا[١] ثابتٌ، عنْ عَائشةَ، عنِ النبيِّ ﷺ، بِهذَا.

[٢٢٨] مُحَمَّدُ بنُ زِيادٍ، الصَّنْعانيُّ[٢].

مُرْسَلٌ.

رَوَى عَنْهُ ابنُ المُباركِ.

[٢٢٩] مُحَمَّدُ بنُ زَيدِ بنِ المُهاجرِ بنِ قُنفُذٍ، التَّيميُّ، القُرشيُّ، الجُدْعانيُّ، المَدينيُّ[٣][٤].

عنِ ابنِ عُمرَ، وأَبيهِ[٥].

رَوَى عَنْهُ مالكُ بنُ أَنسٍ.

قال لي[٦] عَمرُو بنُ خالدٍ، عنْ يَعقوبَ بنِ عبدِ الرَّحمنِ: كانَ مُحمدُ[٧] بنُ زيدِ بنِ المُهاجرِ أَخذَ معَ[٨] مُعاويةَ عَطَاءَيْنِ.

[٢٣٠] مُحَمَّدُ بنُ زَيدِ بنِ عَبدِ اللَّهِ بنِ [ك/٢٩] **عُمرَ بنِ الخَطَّابِ القُرشيُّ، العَدويُّ[٩].**

---

(١) في (غ): «حدثنا».

(٢) الثقات لابن حبان (٧/ ٣٩٥).

(٣) كتب في حاشية (ك) وعليه: «المدني». وفي (ش)، (ق): «المدني».

(٤) الجرح والتعديل (٧/ ٢٥٥)، والثقات لابن حبان (٥/ ٣٦٤).

(٥) ضبب عليه في (ك)، وأشار في الحاشية إلى أنه في: «خ: أمه». وفي (ث)، (غ): «أمّه».

(٦) قوله: «لي» ليس في (ث)، وفي (غ): «نا».

(٧) قوله «بن أنس قال لي عمرو بن خالد، عن يعقوب بن عبد الرحمن: كان محمد» ساقط من (ق).

(٨) كتب فوقه في (ك): «ح: من».

(٩) الجرح والتعديل (٧/ ٢٥٦)، والثقات لابن حبان (٥/ ٣٦٥).

سمِعَ ابنَ عُمرَ.

سمِعَ منهُ ابناهُ عُمرُ، وعاصِمٌ.

قال لي المُسنَديُّ: حدَّثنا[١] حَرَميُّ بنُ عُمارةَ، قالَ: حدَّثنا شُعبةُ، عنْ واقدِ بنِ مُحمّدٍ، سَمِعتُ أَبي، عنِ ابنِ عُمرَ، عنِ النبيِّ ﷺ قالَ: «**أُمِرْتُ أَنْ أُقَاتِلَ النَّاسَ حَتَّى يَقُولُوا: لَا إِلَهَ إِلَّا اللَّهُ، وَأَنَّ مُحَمَّدًا رَسُولُ اللَّهِ، وَيُقِيمُوا الصَّلَاةَ، وَيُؤْتُوا الزَّكَاةَ**».

[٢٣١] مُحَمَّدُ بنُ زَيدٍ، العَبديُّ، قاضِي خُراسانَ بِمروَ[٢].

سَمِعَ سَعيدَ بنَ جُبيرٍ، وأَبا الأَعينِ.

سَمِعَ مِنْهُ دَاودُ بنُ أَبي الفُرَاتِ، وعليُّ بنُ الحَكمِ، وعليُّ بنُ ثابتٍ.

وقالَ[٣] حَبَّانُ: حدَّثَنا حمَّادُ بنُ زَيدٍ، قالَ: حدَّثنا[٤] واصلٌ مَولَى أَبي عنْ مُحمدِ بنِ زَيدٍ قاضِي مَروَ، عنْ سَعيدِ بنِ المُسيَّبِ، وعمرَ بنِ عبدِ العزيزِ، وإبْراهيمَ، وعِكرمةَ، وأَبي شُريحٍ[٦].

وسَمِعَ إبراهيمَ النَّخَعيَّ[٧].

[٢٣٢] مُحَمَّدُ بنُ زَيدِ بنِ خُلَيْدَةَ اليَشْكُريُّ[٨].

---

(١) في (غ): «نا المسندي يعني عبد الله حدثني».

(٢) الجرح والتعديل (٧/ ٢٥٦)، والثقات لابن حبان (٧/ ٤٢٤).

(٣) في (ش)، (ث)، (غ): «قال».

(٤) قوله: «قال: حدثنا» سقط من (غ).

(٥) في (ق): «ابن عيينة».

(٦) قوله: «وأبي شريح» ليس في (ق). وفي (ث): «وشريح»، وضبب على «شريح» في (ك).

(٧) قوله: «وسمع إبراهيم النخعي» ليس في (غ).

(٨) الجرح والتعديل (٧/ ٢٥٦)، والثقات لابن حبان (٥/ ٣٧٠).

رَوَى عَنْهُ حُصَيْنٌ[١].

قالَهُ أَبو دَاودَ الطَّيالسيُّ.

وقالَ لنا[٢] مُوسَى بنُ إسْماعيلَ: حدَّثنا عبدُ الواحِدِ، قالَ: حدَّثنا الشَّيبانيُّ، قالَ: حدَّثنا مُحمّدُ بنُ زيدٍ، قالَ: سألتُ عبدَ اللَّهِ بنَ عُمرَ عنِ السَّلَمِ؟ قالَ[٣]: يُوضَعُونَ[٤] منهُ[٥]؟ قلتُ: لا، إلَّا في الزَّمانِ مرّةً، قالَ: ذاكَ الذي أَخافُ[٦] أُحِلّهُ.

ورَوى عُبيدُ اللَّهِ، عن إسْرائيلَ، عن أَبي حَصِينٍ، عن مُحمدِ بنِ زَيدِ بنِ خُليدةَ، عن أَبي الدَّرداءِ، قَوْلَهُ[٧].

[٢٣٣] مُحمَّدُ بنُ زَيدٍ[٨].

سَمِعَ ابنَ الزُّبيرِ، وابنَ عَباسٍ؛ في المُتعةِ.

---

(١) في (ش): «حسين».

(٢) في (ث): «قال لنا».

(٣) في (ق)، (ث): «فقال».

(٤) في (ق): «توضعون». وفي (ث): «أتوضعون».

(٥) قوله: «منه» ضبب عليه في (ك).

(٦) قوله: «أخاف» صحح عليه في (ك) وكتب فوقه: «س، ح»، وكتب في الحاشية: «شاهدت بخط ابن ناصر: «س: ذاك الذي أحله وليس عنده أخاف، وصح: أخاف. في نسخة ابن خيرون». وقوله: «أخاف» ليس في (ش)، (ق)، (ث)، (غ)، وأشار مكانه في حاشية (ش) إلى أنه في نسخة: «أخاف».

(٧) قوله: «روى عبيد الله... قوله» ليس في (غ).

(٨) قال ابن أبي حاتم في الجرح والتعديل (٧/ ٢٥٦): «سمعت أبي، يقول: محمد بن زيد المدني، روى عن: ابن الزبير، وابن عباس في المتعة، روى عنه: الأعمش، هو محمد بن زيد بن عبد الله بن عمر بن الخطاب هذا، وكان البخاري قد فرق بينهما، فجعلهما أسمين فغير أبي، فقال: هما واحد».

قالَهُ أَبو عَوانةَ[١]، عَنِ الأَعْمشِ.

وَقالَ عَبْدَةُ بنُ أَبي لُبَابةَ: حدَّثنا مُحمدُ بنُ يَزيدَ[٢]، الَّذي كانَ علَى إفْريقيةَ؛ في المُتعةِ.

قالَه ابنُ وَهبٍ، حدَّثنا عَمرٌو، عنْ عَبْدَةَ[٣].

[٢٣٤] مُحَمَّدُ بنُ زَيدِ بنِ عَليِّ بنِ زَيدٍ[٤] بنِ الأَصمِّ بنِ أَبي أُسامةَ، الرَّقِّيُّ[٥].

سَمِعَ أَباهُ، عن[٦] جَعفرِ بنِ بُرقانَ.

[٢٣٥] مُحَمَّدُ بنُ زَيدٍ، أَبو عَبدِ اللَّهِ، المَكيُّ[٧].

سَمِعَ ابنَ خُثيمٍ.

[٢٣٦] مُحَمَّدُ بنُ الزُّبيرِ الحَنْظَلِيُّ[٨].

عنِ أَبيهِ، والحَسنِ[٩].

رَوَى عَنْهُ حمّادُ بنُ زَيدٍ.

فيهِ نَظرٌ.

---

(١) في (ق): «أبوه عوانة»، وفي (ش): «أبو عبد الله».

(٢) كتب في حاشية (ك): «في نسخة أخرى بدل محمد بن يزيد: زيد».

(٣) كتب بعدها في حاشية (ك): «ع صح».

(٤) في جميع النسخ سوى (ث): «يزيد»، وكتب في حاشية (ك): «في نسخة أخرى: بن زيد بن الأصم أخو يزيد بن الأصم»، وفي (غ): «يزيد بن الأصم، هو أخو يزيد بن الأصم»

(٥) الجرح والتعديل (٧/ ٢٥٧)، والثقات لابن حبان (٩/ ٧٢).

(٦) قوله: «عن» ليس في (غ).

(٧) الثقات لابن حبان (٧/ ٤٢٦)، وهذه الترجمة ليست في (غ).

(٨) الجرح والتعديل (٧/ ٢٥٩)، المجروحين لابن حبان (٢/ ٢٦٨).

(٩) كأنه ضبب على الواو في (ك)، وفي (ش): «عن الحسن».

[ق/١٨] سَمِعَ عُمرَ بنَ عَبدِ العَزيزِ.

حديثُهُ في البَصريينَ.

[٢٣٧] مُحَمَّدُ بنُ الزُّبيرِ، إمامُ مَسجدِ حَرَّانَ(١).

عَنْ حَجاجٍ الرَّقيِّ، عنْ عِكرمةَ، عنِ ابنِ عبّاسٍ.

سَمِعَ مِنْهُ النُّفيليُّ.

لا يُتابَعُ في حَديثِهِ عنْ حجّاجٍ(٢).

[٢٣٨] مُحَمَّدُ بنُ زُرَارَةَ بنِ عبدِ اللَّهِ بنِ خُزيمةَ بنِ ثابتٍ [ث/١٥] **الأَنصاريُّ، الخَطْمِيُّ، الأَوسيُّ**(٣)**، المَدينيُّ**(٤)(٥).

سَمِعَ عُمارةَ بنَ خُزيمةَ، عنْ أَبيهِ؛ أنَّ النبيَّ ﷺ قالَ: «**مَنْ شَهِدَ لَهُ خُزَيْمَةُ، أَوْ شَهِدَ عَلَيْهِ، فَحَسْبُهُ**».

قالَهُ لي(٦) عَليٌّ، عَنْ زَيدِ بنِ حُبابٍ، سمِعَ مُحَمَّدًا(٧).

[٢٣٩] مُحَمَّدُ بنُ الزِّبْرقانِ، أَبو هَمامٍ، الأَهْوازِيُّ(٨).

سَمِعَ يُونُسَ بنَ عُبيدٍ.

---

(١) الجرح والتعديل (٧/ ٢٥٩)، والثقات لابن حبان (٧/ ٤٠٣).

(٢) في (ث): «لا يتابع حجاج في حديثه»، وقوله: «عن حجاج» ليس في (غ).

(٣) في (ق): «الأويسي»، وفي (غ): «الأوسي الخطمي».

(٤) في (ش)، (ق): «المدني».

(٥) الجرح والتعديل (٧/ ٢٦٠)، والثقات لابن حبان (٧/ ٤١٤).

(٦) في (ث): «قاله لنا».

(٧) بعده في (ث): «هو المديني»، وفي (غ): «نا علي -[عن] في (غ): بن- زيد بن حباب سمع محمدًا هو المدني».

(٨) الجرح والتعديل (٧/ ٢٦٠)، والثقات لابن حبان (٧/ ٤٤١).

سَمِعَ مِنْهُ عبدُ اللَّهِ الجُعْفيُّ، وعليٌّ.

مَعروفُ الحَديثِ.

[٢٤٠] مُحَمَّدُ بنُ زُهيرٍ(١).

عَنِ النَّبيِّ ﷺ، مُرْسَلٌ.

رَوَى عَنْهُ وُهيبٌ المَكيُّ.

[٢٤١] مُحَمَّدُ بنُ أَبي زَكريَّا، التَّميميُّ(٢).

عَنْ عَمَّارٍ شيخٍ لهُ، عن أَنسٍ، عنِ النبيِّ ﷺ؛ في البِناءِ(٣).

رَوَى عَنْهُ مَروانُ بنُ مُعاويةَ.

وقالَ(٤) لي ابنُ أَبِي(٥) عَتابٍ: حدَّثنا شاذانُ(٦)، قالَ: حدَّثنا شَريكٌ، عنْ عَبدِ الملكِ بنِ عُمَيْرٍ، عَنْ أَبِي طَلْحةَ، عَنْ أَنسٍ، عَنِ النبيِّ ﷺ قالَ: «**كُلُّ بِنَاءٍ وَبَالٌ، إِلَّا إِوَاءً**(٧)»، يَعنِي: ما لا بُدَّ منهُ.

ورَواهُ(٨) أَبو نُعيْمٍ، عنْ زُهيرٍ، عنْ عُثمانَ بنِ حكيمٍ، عنْ إبْراهيمَ بنِ حاطبٍ، عن أَبي طَلحةَ الأسديِّ، عن أَنسٍ، عنِ النبيِّ ﷺ، نَحوهُ.

---

(١) الجرح والتعديل (٧/ ٢٦٠)، والثقات لابن حبان (٧/ ٤٢٠).

(٢) الجرح والتعديل (٧/ ٢٦١).

(٣) صحح عليه في (ك).

(٤) في (ث): «قال».

(٥) قوله: «أبي» ليس في (ق)، وفي (غ): «حدثني ابن أبي».

(٦) بعده في (غ): «وهو الأسود بن عامر».

(٧) في (ك)، (ش)، (ث)، (غ): «أَوْ أَوْ» وضبب على الأولى منهما في (ك) وعلى الثانية في (ش).

(٨) في (ث): «وروى»، وفي (غ): «روى».

وقالَ بَعضُهمْ: [ك/ ٣٠] عنْ مَروانَ، عنْ مُحمدِ بنِ جريرِ[١] بنِ أَبي زَكريَّا[٢].

[٢٤٢] مُحَمَّدُ بنُ زَاذانَ[٣].

مُنكرُ الحَديثِ، لا يُكتبُ حَديثُهُ.

[٢٤٣] مُحمّدٌ، الزُّهريُّ، الكُوفيُّ[٤].

قَوْلَهُ[٥].

سَمِعَ مِنْهُ عبدُ اللَّهِ بنُ عَونٍ[٦].

قالَ أَبو عَبدِ اللَّهِ[٧]: وإنْ[٨] لمْ يَكنْ هوَ مُحمدَ بنَ مُحمدِ بنِ الأَسودِ الزُّهريَّ فَلا أَدرِي منْ هوَ.

[٢٤٤] مُحَمَّدُ بنُ أَبي الزُّعَيْزعَةِ[٩].

مُنكرُ الحَديثِ جِدًّا[١٠].



(١) كتب في حاشية (ك): «في نسخة أخرى بدل جرير: حُدَيد». وفي (ث)، (غ): «حُدَير».

(٢) في (غ): «بن أبي بكر».

(٣) الجرح والتعديل (٧/ ٢٦٠).

(٤) الجرح والتعديل (٨/ ٨٧)، والثقات لابن حبان (٧/ ٤٠٦).

(٥) قوله: «قوله» ليس في (غ).

(٦) في (غ): «سمع منه ابن عون».

(٧) قوله: «قال أبو عبد الله» ليس في (غ).

(٨) في (ث): «إن».

(٩) الجرح والتعديل (٧/ ٢٦١)، المجروحين لابن حبان (٢/ ٣٠١).

(١٠) كتب في حاشية (ك): «بلغ».

بابُ س

[٢٤٥] مُحَمَّدُ بنُ سَعدٍ[١].

عَنْ عَبدِ اللَّهِ بنِ عَبدِ الرَّحْمنِ بنِ أَبي صَعْصَعَةَ[٢]، أنَّ النبيَّ ﷺ قالَ: «**مَنْ يَنْظُرُ مَا فَعَلَ سَعْدُ بْنُ الرَّبِيعِ؟**».

قالَهُ[٣] ابنُ المُباركِ، عَنْ مُحَمَّدِ بنِ إسْحاقَ قالَ: أَخبرَني مُحَمَّدُ بنُ سَعدٍ.

مُرْسَلٌ.

[٢٤٦] مُحَمَّدُ بنُ سَعدِ بنِ أَبِي وقّاصٍ، الزُّهْرِيُّ، القُرشيُّ[٤].

رَوَى عَنْهُ يُوسفُ بنُ الحَكمِ، وابنُهُ إسْماعيلُ، وأَبو ظَبيانَ، ويُونسُ بنُ جُبيرٍ، وإسْماعيلُ بنُ أَبي خالدٍ.

قالَ لي[٥] إبراهيمُ بنُ مُوسَى: أَخبرَنا يَحيَى بنُ زكريَّا[٦]، عن أَبيهِ، عنْ أَبِي إسْحاقَ، عنْ مُحمدِ بنِ سَعدِ بنِ مالكٍ، عن أَبيهِ، عَنِ النَّبيِّ ﷺ قالَ: «**قِتَالُ المُسْلِمِ كُفْرٌ، وَسِبَابُهُ فُسُوقٌ**».

وقالَ عَبدُ الرزَّاقِ: عنْ مَعمرٍ، عنْ أَبي إسْحاقَ، عنْ عُمرَ[٧] بنِ سَعدٍ، سمِعَ

---

(١) الجرح والتعديل (٧/ ٢٦١)، والثقات لابن حبان (٩/ ٣٣).

(٢) كتب في حاشية (ك) وعليه: «س: بن ابن أبي صعصعة» وضبب على «ابن» الثانية، وفي (غ): «عن عبد الرحمن بن عبد الرحمن بن أبي صعصعة».

(٣) في (ث): «قال».

(٤) الجرح والتعديل (٧/ ٢٦١)، والثقات لابن حبان (٥/ ٣٥٤).

(٥) في (غ): «حدثني».

(٦) في (ق): «يحيى بن أبي زكريا».

(٧) قوله: «عمر» ضبب عليه في (ك).

سعدًا، [ق/ ١٩] عنِ النبيِّ ﷺ، مِثْلَهُ.

والأَوّلُ أَصحُّ.

[٢٤٧] مُحَمَّدُ بنُ سَعدٍ(١).

سَمِعَ أَبا الدَّرداءِ.

قالَ(٢) لي زُهيرٌ(٣): حدَّثنا يُونسُ بنُ مُحمدٍ، قالَ: حدَّثنا صَدقةُ بنُ هُرمزَ، عنِ الجُريريِّ، عنْ مُحمّدٍ.

وحَدَّثَني(٤) مُؤملٌ، قالَ: حدَّثنا إسْماعيلُ(٥)، عنِ الجُرَيْرِيِّ، قالَ: حدَّثَني مُوسَى، عنْ مُحمّدِ بنِ سَعدِ بنِ أَبي وقّاصٍ، أنَّ أَبا الدَّرداءِ؛ عنِ النبيِّ ﷺ؛ قرأَ: ﴿ جَنَّتَانِ ﴾.

حَدَّثني(٦) جَرّاحُ بنُ مَخلدٍ، قالَ: حدَّثنا سالمُ بنُ نوحٍ، قالَ: حدَّثنا الجُرَيْريُّ، عن أَخيهِ(٧)، عنْ مُحمّدِ بنِ سَعدٍ، عنْ أَبي الدَّرداءِ، قالَ: سَمِعتُ النبيَّ ﷺ قرأَ: ﴿ جَنَّتَانِ ﴾.

[٢٤٨] مُحَمَّدُ بنُ سَعدٍ، الأَنصاريُّ(٨).

---

(١) هذه الترجمة ليست في (غ).

(٢) في (ش)، (ق): «قاله».

(٣) في (ث): «قاله زهير».

(٤) قوله: «وحدثني» ليس في (ث).

(٥) في (ش): «وحدثني أبو صالح إسماعيل».

(٦) قوله: «حدثني» ليس في (ث).

(٧) في (ث): «عن ابن أخيه».

(٨) الجرح والتعديل (٧/ ٢٦١)، والثقات لابن حبان (٧/ ٤١٦).

سَمِعَ أَباهُ، وأَبا ظَبْيَةَ[١]، وحَبيبَ بنَ سالمٍ، ورَبيعةَ بنَ يَزيدَ.

سَمِعَ مِنْهُ مُحمدُ بنُ فُضَيْلِ بنِ غَزْوَانَ، وهُشيمٌ، وشَريكٌ.

حَدَّثني أَحمدُ بنُ إِشْكابَ، قالَ: حدَّثنا ابنُ فُضَيْلٍ، عن مُحمدِ بنِ سَعدٍ، عنْ رَبيعةَ الدِّمَشْقيِّ، قالَ: حدَّثنا أَبو إدْرِيسَ، عنْ أَبِي الدّرداءِ؛ كانَ النبيُّ ﷺ إذَا ذُكِرَ داودُ عليه السلام [ش/٩] قالَ: «**كَانَ أَعْبَدَ البَشَرِ**».

حدَّثَني ابنُ سلَامٍ[٢]، قالَ: حدَّثنا ابنُ فُضَيْلٍ، عن مُحمدِ بنِ سَعدٍ، عنْ عَبدِ اللَّهِ بنِ يَزيدَ بنِ رَبيعةَ الدِّمَشْقيِّ، قالَ: حدَّثنا أَبُو إدْريسَ، مِثْلَهُ[٣].

[٢٤٩] مُحَمَّدُ بنُ سَعدٍ، أَبو سَعدٍ، الخَطْميُّ، الأَنصاريُّ[٤].

عَنْ مُحمدِ بنِ سُليمانَ، عنْ أَبِي أُمامةَ بنِ سَهلٍ.

سَمِعَ مِنهُ يَعقوبُ بنُ مُحمدٍ المَدينيُّ[٥].

[٢٥٠] مُحَمَّدُ بنُ سعدٍ، الأَشْهَلِيُّ، الأَنصاريُّ، أَبو سَعدٍ[٦].

ماتَ قَبلَ المِائتَينِ.

كانَ بِبغدادَ.

سَمِعَ ابنَ عَجلانَ.

---

(١) في (ق)، (غ): «وأبا طيبة».

(٢) قوله: «سلام» كتب فوق اللام في (ك)، (ش)، (ث): «خف».

(٣) من قوله: «حدثني أحمد بن إشكاب» إلى هنا ليس في (غ).

(٤) الجرح والتعديل (٧/ ٢٦١).

(٥) في (ش)، (ق): «المدني».

(٦) الجرح والتعديل (٧/ ٢٦١)، والثقات لابن حبان (٩/ ٤١).

مَدِينيٌّ[١] الأَصلِ.

[٢٥١] مُحَمَّدُ بنُ سِيرينَ، أَبو بَكرٍ، مَولَى أَنسِ بنِ مالكٍ، الأَنصاريُّ، البَصريُّ[٢].

قالَ لي[٣] حَيوةُ: عنْ ضَمرةَ بنِ رَبيعةَ، عنِ السريِّ بنِ يَحيَى قالَ: مَاتَ الحَسنُ سَنةَ عَشرٍ ومِائةٍ قَبلَ ابنِ سِيرينَ بِمائةِ يَومٍ.

سَمِعَ أَبا هُرَيْرةَ، وابنَ عُمرَ.

سَمِعَ مِنْهُ الشَّعبيُّ، وأَيُّوبُ، وقَتادةُ.

قالَ عارمٌ: عنْ حَمّادِ[٤] بنِ زَيدٍ، عنْ سَلمةَ بنِ عَلقمةَ، عنْ مُحمدِ بنِ سِيرينَ[٥]، قالَ: حَجَجْتُ زَمَنَ عَبْدِ اللَّهِ بْنِ الزُّبَيْرِ، [ك/ ٣١] فَسَمِعْتُ[٦] ابْنَ الزُّبَيْرِ.

وقالَ لي[٧] عبدُ الأَعلَى بنُ حمّادٍ: قالَ: ثنا بِشرُ بنُ مَنصورٍ، عنْ هِشامٍ، عنِ ابنِ سِيرينَ، قالَ: كُنّا عندَ عَلقمةَ، فَدخلَ الرَّبيعُ بنُ خُثيمٍ، فقالَ: أَقِلُّوا الكَلَامَ، إِلَّا مِنْ تِسْعٍ[٨].

---

(١) في (ش)، (ق): «مدني».

(٢) الجرح والتعديل (٧/ ٢٨٠)، والثقات لابن حبان (٥/ ٣٤٨).

(٣) قوله: «لي» ليس في (ث)، وفي (غ): «حدثنا».

(٤) في (غ): «نا عارم حدثنا حماد».

(٥) في (ث): «عن ابن سيرين».

(٦) في (ش): «سمعت».

(٧) في (غ): «قال: نا».

(٨) في (ق): «يشفى».

وقالَ لي[١] عبدُ اللَّهِ بنُ عُثمانَ: أَخبرَنا حمّادُ بنُ زَيدٍ، قالَ: ثنا عاصِمٌ، قالَ: سَمِعتُ مُوَرِّقًا العِجليَّ، قالَ: مَا رَأَيْتُ أَفْقَهَ فِي وَرَعِهِ مِنْ مُحَمَّدِ بْنِ سِيرِينَ.

قال عاصمٌ: وذُكِرَ مُحمدٌ عندَ أَبي قِلابةَ، فقالَ: اصْرِفُوهُ حَيْثُ شِئْتُمْ، فَلَتَجِدُنَّهُ أَشَدَّكُمْ وَرَعًا وَأَمْلَكَكُمْ لِنَفْسِهِ.

قالَ: وحَدّثَنا[٢] أَيّوبُ، عنْ أَبي قِلابةَ، قالَ: منْ يَستطيعُ[٣] ما يُطيقُ مُحمدٌ، يركبُ مثل حدِّ السِّنَانِ.

وعنْ شُعيبِ بنِ الحَبْحابِ، قالَ: قالَ لي[٤] الشعبيُّ: عليْكُمْ بِذاكَ الأَصمِّ، يَعنِي: مُحمّدًا.

حَدَّثني[٥] مُحمدُ بنُ المُثنَّى، قالَ: ثنا قُريشُ بنُ أَنسٍ، قالَ: حلفَ عوفٌ أَنّهُ لمْ يَرَ أَحدًا أعلمَ بِكتابِ اللَّهِ، ولا بِطريقِ الجَنّةِ وطَرِيقِ النارِ منِ الحسنِ، ولمْ أَرَ أَحدًا أعلمَ بِتجارةٍ، ولا بِقضاءٍ، ولا بِفرائضَ، ولا بِحسابٍ منْ مُحمدٍ.

حَدثَّنِي[٦] أَحمدُ بنُ سُليمانَ، قالَ: سَمِعتُ ابنَ عُليَّةَ؛ كُنّا نَسمعُ[٧] ابنَ سِيرينَ وُلِدَ في سَنتينِ بَقيَتا منْ إمارةِ عُثمانَ، ومُحمدٌ أَكبرُ منْ أَنسٍ[٨].

---

(١) في (ث): «لنا»، وفي (غ): «قال: حدثنا».

(٢) في (ش): «حدثنا».

(٣) في (ث): «يستطع».

(٤) قوله: «لي» ليس في (غ).

(٥) قوله: «حدثني» ليس في (ث)، وفي (غ): «قال».

(٦) قوله: «حدثني» ليس في (ث)، وفي (غ): «نا».

(٧) بعده في (ق)، (ث)، (غ): «أن».

(٨) بعده في (غ): «يعني أنس بن سيرين».

ورَوَى حَجاجٌ، عَنْ قَتادةَ، عنِ ابنِ سِيرينَ، عنْ أَبي هُرَيْرةَ، أنَّ النبيَّ ﷺ قالَ: «**مَنْ نَسِيَ فَأَكَلَ أَوْ شَرِبَ، فَلْيُتِمَّ صَوْمَهُ**».

وَقالَ لنا مُوسَى[١]: حدَّثنا[٢] أبانُ، قالَ: ثنا قَتادةُ، عنْ أَبي رَافعٍ، عن أَبِي هُرَيْرةَ، عَنِ النَّبيِّ ﷺ، مِثْلَهُ.

وقالَ لي[٣] مُحمدُ بنُ سلَامٍ[٤] قالَ: حدَّثنا عَبدةُ، عنْ سَعيدٍ[٥]، عَنْ قَتادةَ، عنْ أَبي رَافعٍ، عنْ أَبي هُرَيْرةَ، عنِ النبيِّ ﷺ[٦].

وقالَ لي عَبدانُ[٧]: أَخبرَنا[٨] يَزيدُ بنُ زُرَيعٍ، قالَ: حدَّثنا هِشامٌ، قالَ: حدَّثنا مُحمدٌ، عنْ أَبِي هُرَيْرةَ، عنِ النبيِّ ﷺ، مِثله.

وقالَ لي[٩] مُسدّدٌ[١٠]: حدَّثنا عِيسَى بنُ يُونسَ، عنْ هِشامٍ، عنِ ابنِ سِيرينَ، عَنْ أَبِي هُرَيْرةَ، عَنِ النَّبيِّ ﷺ قالَ: «**مَنِ اسْتَقَاءَ فَعَلَيْهِ القَضَاءُ**».

قالَ أَبو عَبدِ اللَّهِ[١١]: ولَمْ يَصحَّ.

---

(١) قوله: «وقال لنا موسى» ليس في (ث)، وفي (غ): «قال: نا موسى».

(٢) في (غ): «أخبرنا».

(٣) قوله: «لي» ليس في (ث)، وفي (غ): «قال: حدثني».

(٤) قوله: «سلام» كتب فوق اللام في (ك): «خف».

(٥) في (ش): «شعبة».

(٦) بعده في (ث): «مثله»، وجاءت هذه الرواية في (ث) بعد رواية عبدان.

(٧) كتب في حاشية (ك) وعليها: «ح: عبدة»، وقوله: «وقال لي» ليس في (ث)، وفي (غ): «نا يعني عفان».

(٨) في (غ): «نا».

(٩) قوله: «وقال لي» ليس في (ث).

(١٠) في (غ): «قال: نا مسدد».

(١١) في (غ): «قال محمد».

وإنَّما يُروَى هذا عنْ عَبدِ اللَّهِ[١] بنِ سَعيدٍ، عنْ أَبيهِ، عنْ أَبِي هُريْرةَ، رَفَعَهُ.

وخَالفهُ يَحيَى بنُ صَالحٍ[٢]، قالَ: ثنا مُعاويةُ، قالَ: ثنا يَحيَى، عنْ عُمرَ بنِ حكمٍ[٣] بنِ ثَوبانَ، سَمِعَ أَبا هُريرةَ[٤]، قالَ: إِذَا[٥] قَاءَ أَحَدُكُمْ فَلَا يُفْطِرْ، فَإِنَّمَا يُخْرِجُ، وَلَا يُولِجُ.

[٢٥٢] مُحَمَّدُ بنُ[٦] سَعيدِ بنِ عَبدِ الرَّحْمنِ بنِ عَنبسةَ بنِ سَعيدِ بنِ العاصِ الأُمويُّ، القُرشيُّ[٧].

رَوَى عَنْهُ اللَّيثُ.

مُنقطِعٌ.

[٢٥٣] مُحَمَّدُ بنُ سَعيدِ بنِ أَبانَ، أَبو عَبدِ اللَّهِ القُرشيُّ[٨]، الأُمويُّ، أَخُو عُبيدٍ، وعَنبسةَ، ويَحيَى، وعبدِ اللَّهِ، كُوفيُّ الأَصلِ[٩][١٠].

---

(١) في (ش): «عبيد الله».

(٢) قوله: «بن صالح» ليس في (ش)، وبعده في (غ): «حدثنا محمد قال حدثنا يحيى بن صالح».

(٣) في (ك)، (ش): «حكيم»، وكتب فوقه في (ك): «كذا في النسخ». وفي الحاشية: «صوابه: حكم»، وفي (غ): «الحكم».

(٤) قوله: «هريرة» ضبب بعده في (ك).

(٥) في (ش): «وإذا».

(٦) في (غ): «عن».

(٧) الجرح والتعديل (٧/ ٢٦٤)، والثقات لابن حبان (٧/ ٤٢٥).

(٨) في (غ): «القرشيّ أبو عبد الله».

(٩) قوله: «الأصل» غير موجود في (غ).

(١٠) الجرح والتعديل (٧/ ٢٦٤)، والثقات لابن حبان (٧/ ٤٢٦).

قالَ لي[١] سَعيدُ بنُ يَحيَى: ماتَ أَبي سَنةَ أَربَعٍ[٢] وتِسعينَ ومِائةٍ، وماتَ عمِّي[٣] مُحمدٌ قبلهُ بِسنةٍ.

سَمِعَ عبدَ المَلِكِ بنَ عُميرٍ، وعَبدَ العَزيزِ بنَ رُفيعٍ، وهِشامَ بنَ عُروةَ.

[٢٥٤] مُحَمَّدُ بنُ[٤] سَعيدِ بنِ المُسيَّبِ بنِ حَزْنٍ، القُرشيُّ، المَدَنيُّ[٥].

سَمِعَ أَباهَ.

رَوَى عَنْهُ عُبَيْدُ اللَّهِ[٦] بنُ عُمرَ، وابنُهُ عمرانُ[٧].

[٢٥٥] مُحَمَّدُ بنُ سَعيدٍ[٨].

قالَ لي [ث/١٦] إِسْحاقُ[٩]: أَخبرَنا[١٠] مُعاذٌ قالَ: حدَّثني أَبِي، عَنْ قَتادةَ قالَ: حدَّثني مُحمدُ بنُ سَعيدٍ، قالَ: قالَ عُمرُ[١١] بن الخَطّابِ، في رَجلٍ وقَعَ على جَاريةِ أَبيهِ[١٢]: لَئِنْ أَخَذْتُهُ لَأُغَيِّبَنَّهُ فِي الحِجَارَةِ[١٣].

---

(١) في (غ): «حدثني».

(٢) في (ش): «تسع».

(٣) قوله: «عمي» ضبب بعده في (ك).

(٤) في (ث): «بن بن».

(٥) الجرح والتعديل (٧/ ٢٦٢)، والثقات لابن حبان (٧/ ٤٢١).

(٦) في (ق): «عبد الله».

(٧) في (ش): «عبد الله بن محمد، وابنه عمار».

(٨) الجرح والتعديل (٧/ ٢٦٤)، والثقات لابن حبان (٥/ ٣٦٧).

(٩) في (ش): «قال ابن إسحاق»، وفي (غ): «حدثنا إسحاق».

(١٠) في (غ): «نا».

(١١) في (ش)، (ث): «قال عمر» وضبب على: «قال».

(١٢) في (ث): «ابنه».

(١٣) في (ش): «لأغيبنه بالحجارة»، وفي (غ): «لأغلبنه بالحجارة».

[٢٥٦] مُحَمَّدُ بنُ سَعيدٍ[١].

قالَ لي عَمرُو بنُ عَباسٍ[٢]: حدَّثنا ابنُ مَهديٍّ، قالَ: حَدَّثني[٣] سُفيانُ، عنْ مُحمدِ بنِ سَعيدٍ، قالَ: أَظنُّهُ منْ أَهلِ الطَّائفِ، [ق/ ٢٠] عنْ عَبدِ اللَّهِ بنِ هَارونَ، سمِعَ[٤] عبدَ اللَّهِ بنَ عَمرٍو[٥]؛ في[٦] الجُمعةِ علَى من سَمِعَ النِّداءَ[٧].

وقالَ لي صَدقةُ: حدَّثنا ابنُ مَهديٍّ، عنْ سُفيانَ، حدَّثني [ك/ ٣٢] مُحمدُ بنُ سَعيدٍ، عنْ عَبدِ اللَّهِ، بِهذَا[٨].

وقالَ قَبيصةُ[٩]: سمِعتُ سُفيانَ، عن مُحمدِ بنِ سَعيدٍ، قالَ: كانَ طاوسٌ يَدعُو.

وقالَ لنا[١٠] أَبو نُعيمٍ: مُحمّدٌ، أوِ ابنُ مُحمّدٍ، هوَ الطّائفيُّ.

حدَّثني[١١] مُحمّدُ بنُ عَبدِ اللَّهِ بنِ عُبيدٍ، قالَ: ثنا جَدِّي[١٢]، قالَ: ثنا

---

(١) الجرح والتعديل (٧/ ٢٦٤)، والثقات لابن حبان (٧/ ٤٢٨)، وجعل ابن أبي حاتم لهذا الراوي ترجمتين: «المؤذن»، «الطائفي».

(٢) في (ق): «عياش»، وفي (غ): «حدثنا عمرو بن عباس».

(٣) في (ش)، (غ): «حدثنا».

(٤) قوله: «سمع» صحح عليها في (ك) وفوقه: (ح، س)، وفي (ش): «سمعت».

(٥) في (ك): «عُمر».

(٦) قوله: «في» ليس في (ش)، (ق)، (ث)، (غ).

(٧) قوله: «سمع عبد الله بن عمرو؛ في الجمعة على من سمع النداء» صحح عليه في (ك) وكتب في الحاشية: «في متن الأصل: سمعت عبد الله بن عمرو: الجمعة على من سمع النداء» وضبب على: «عمرو».

(٨) قوله: «وقال لي صدقة.... بهذا» ليس في (غ).

(٩) في (ث): «قبيصة قال».

(١٠) قوله: «لنا» ليس في (ث).

(١١) قوله: «حدثني» ليس في (ث)، وفوقه علامة لحق في (ك) ولم يظهر في الحاشية إلا: عو.

(١٢) في (ث): «حدثنا حرمي».

مُحَمّدُ بنُ سَعيدٍ الطَّائِفيُّ، قالَ: ثنا عَبدُ العَزيزِ بنُ عَبدِ المَلكِ بنِ أَبي مَحذورةَ، حَدَّثَهُ ابنُ عمٍّ لهُ، يُقالُ لهُ[١]: ابنُ مُحَيريزٍ، أنَّ أَبا مَحذُورةَ؛ في الأَذانِ.

وعنْ مُحَمَّدِ بنِ سَعيدٍ، سمِعتُ عَمرَو بنَ شُعيبٍ[٢].

وهوَ مُحمدُ بنُ سَعيدٍ أَبو سعيدٍ[٣]، عنْ عَبدِ العزيزِ بنِ عبدِ الملكِ بنِ[٤] أَبي مَحذورةَ، عنِ ابنِ مُحيريزٍ؛ أَنَّ[٥] النَّبيَّ ﷺ أَمَر أَبَا مَحْذُورَةَ أَنْ يُرَجِّعَ في الأَذَانِ، يَقُولُ: الصَّلَاةُ خَيْرٌ مِنَ النَّوْمِ، مَرَّتَيْنِ.

قالهُ[٦] لي[٧] مُحمدُ بنُ أَبي بَكرٍ[٨]، قالَ: حدَّثنا مُعتمرٌ، عنْ مُحمدٍ؛ هوَ الطَّائفيُّ.

وسمِعَ[٩] عَطاءً.

سَمِعَ مِنْهُ يَحيَى بنُ سُليمٍ، وسُفيانُ؛ في الدُّعاءِ.

قالَ يَحيَى بنُ سُليمٍ: سمِعتُ مُحمدَ بنَ سَعيدٍ المؤذِّنَ، عنْ عَبدِ اللَّهِ بنِ عَنبسةَ،

---

(١) بعده في (ث): «محمد».

(٢) من قوله: «حدثني محمد بن عبد الله» إلى هنا ليس في (غ).

(٣) كتب في حاشية (ك): «شاهدت بخط الحافظ ابن أبي الفوارس في نسخة أخرى: حدثني محمد بن سعيد أبو سعيد عن عبد العزيز بن عبد الملك بن أبي محذورة وساق الحديث عن عبد الملك بن أبي محذورة عن ابن محيريز أن النبي أمر أبا محذورة»، وكتب بعده: «ولم يكن ما قبله»، وفي (غ) صار: «محمد بن سعيد أبو سعيد» كترجمة جديدة.

(٤) قوله: «بن» ليس في (ك).

(٥) قوله: «أن» ضبب عليه في (ك).

(٦) قوله: «قاله» فوقه في (ك) وعليه: «ح، ص: قال».

(٧) قوله: «لي» ليس في (ث)، وفي (غ): «حدثنيه».

(٨) كأنها في (غ): «بكير».

(٩) في (غ): «وهو الطائفي سمع».

سمِعتُ أُمَّ حَبيبةَ، عنِ النبيِّ[١] ﷺ: «مَنْ حَافَظَ أَرْبَعا قَبْلَ الظُّهْرِ، بَنَى اللَّهُ[٢] لَهُ بَيْتًا فِي الجَنَّةِ».

[٢٥٧] مُحَمَّدُ بنُ سعيدٍ الشاميُّ، ويُقالُ: ابنُ أبي قيسٍ، ويُقالُ: ابنُ الطّبريِّ، ويُقالُ: ابنُ حسَّانٍ، أبو عبدِ الرَّحمنِ[٣].

كانَ صُلِبَ.

مَتروكُ الحديثِ، قُتِلَ في الزَّندقةِ.

قالَ المُقرئُ[٤]: عَن سَعيدٍ، عَنِ ابنِ عَجلانَ، عَن محمَّدِ بنِ سَعيدِ بنِ حسَّانِ بنِ قَيسٍ.

وروى عَبدُ الرزَّاقِ[٥]، عَنِ ابنِ جُريْجٍ، عَن عُمرَ بنِ مُحَمَّدٍ، عَن سَعيدِ بنِ أبي هِلالٍ، عَن مُحَمَّدِ بنِ سَعيدٍ الأَسَديِّ[٦]، عَن أَوْسِ بنِ أَوْسٍ، عَن النَّبيِّ ﷺ؛ في غُسلِ يومِ الجُمُعَةِ.

وَقالَ بَعضُهم: أبو عَبدِ اللَّهِ، وَقالَ[٧] بعضُهم: عَنِ ابنِ عَجلانَ، عَن أَبي المُصفَّى، عنْ عَبدِ الرَّحمنِ بنِ امرئِ القيسِ، عن مُحَمَّدٍ الطَّبريِّ[٨]، عَنِ النبيِّ في غُسلِ يومَ الجُمُعةِ.

---

(١) في (ث)، (غ): «قال النبي».

(٢) بعده في (غ): «تبارك وتعالى».

(٣) الجرح والتعديل (٧/ ٢٦٢)، المجروحين لابن حبان (٢/ ٢٥٦).

(٤) في (ث): «المقبري»، وكتب في حاشيتها: «ض: صوابه: المقرئ».

(٥) في (ش): «عبد الرحمن».

(٦) في (غ): «الأموي».

(٧) من هنا إلى آخر الترجمة ليس في (غ).

(٨) قوله: «الطبري» ضبب عليه في (ك).

[٢٥٨] مُحَمَّدُ بنُ سعيدٍ الأصبهانيُّ، يُقالُ له: حَمْدانُ، أبو جَعْفرٍ الكوفيُّ[١].

مات سَنَةَ عِشرينَ ومائتينِ.

سَمِعَ شَريكًا، وابنَ المُبارَكِ.

[٢٥٩] مُحَمَّدُ بنُ سَعيدٍ[٢].

عن[٣] عبدِ اللَّهِ بنِ ضَمْرةَ الهمْدانيِّ.

رَوَى عَنْهُ عمرُو بنُ مُهاجِرٍ.

[٢٦٠] مُحَمَّدُ بنُ سعيدِ بنِ عَبدِ المَلِكِ بنِ مَرْوانَ[٤].

أمَّر النبيُّ ﷺ عثمانَ بنَ أبي العاصِ على قومِه، مُرسَلٌ.

قالَه لي إسحاقُ، عَن بَقيَّةَ، عَنْ إسماعيلَ بنِ رافِعٍ المَدَنيِّ.

وَقالَ لي[٥] يَحيى بنُ موسى: حدَّثنا عمرُو بنُ مُحَمَّدٍ قالَ: حدَّثنا إسماعيلُ، عَن مُحَمَّدٍ، عَنْ عُثمانَ، عَن النَّبيِّ ﷺ.

[٢٦١] مُحَمَّدُ بنُ سَعيدِ بنِ رُمَّانةَ[٦][٧].

---

(١) الجرح والتعديل (٧/ ٢٦٥)، والثقات لابن حبان (٩/ ٦٣).

(٢) قال ابن أبي حاتم في الجرح والتعديل (٧/ ٢٦٣): «وأخرج البخاري في موضع آخر: محمد بن سعيد. عن عبد الله بن ضمرة الهمْداني، روى عنه عمرو بن المهاجر. قال: سمعت أبي يقول: محمد بن سعيد هذا هو الشامي الأزدي عندي».

(٣) في (ك)، (ش)، (ق): «بن» وضبب عليه في (ك)، وكتب في حاشيتها: «في نسخة أخرى: محمد بن سعيد. عن عبد الله بن ضمرة».

(٤) الجرح والتعديل (٧/ ٢٦٤)، والثقات لابن حبان (٧/ ٤٢٣).

(٥) قوله: «لي» ليس في (ث)، وفي (غ): «حدثني».

(٦) ضبطها في (ث): «رِمَانَةَ».

(٧) الجرح والتعديل (٧/ ٢٦٤)، والثقات لابن حبان (٩/ ٣٥).

عِدادُه في أهلِ اليَمنِ[١].

قال[٢] لي إسحاقُ: أَخبَرني[٣] عبدُ المَلِكِ بنُ محمَّدٍ الذِّمَاريُّ، سَمِع محمدَ بنَ سَعيدِ بنِ رُمَّانةَ[٤]، سَمِع أباه، عَن[٥] وَهْبِ بنِ مُنَبِّهٍ قال: لا إِلَهَ إِلَّا اللَّهُ مِفْتَاحُ الجَنَّةِ، ولَيْسَ مِنْ مِفْتاحٍ إِلَّا وَلَهُ أَسْنَانٌ.

[٢٦٢] مُحَمَّدُ بنُ سَعيدٍ، أو ابنُ أبي سعيدٍ[٦].

عَنْ وَهْبِ بنِ مُنَبِّهٍ، قَوْلَهُ.

رَوَى عَنْهُ إبراهيمُ بنُ إسْحاقَ[٧].

[٢٦٣] مُحَمَّدُ بنُ سَعيدٍ[٨]، أبو سَعيدٍ[٩] التَّغلِبيُّ[١٠].

سَمِعَ إبراهيمَ الفَزَاريَّ.

سَمِعَ مِنْهُ[١١] محمدُ بنُ المُثَنَّى.

---

(١) قوله: «عداده في أهل اليمن» جاءت بـ(ث)، (غ) في نهاية الترجمة.

(٢) في (ث): «قاله»، وفي (غ): «حدثني».

(٣) في (غ): «أخبرنا».

(٤) ضبطه في (ث): «رِمانَة».

(٥) في (ش): «حدثنا»، وفي (غ): «سمع».

(٦) الجرح والتعديل (٧/ ٢٦٦).

(٧) كتب في حاشية (ك): «في نسخة أخرى: إبراهيم أبو إسحاق»، وهو في (غ) كذا.

(٨) قوله «عن وهب بن منبه، قوله، روى عنه إبراهيم بن إسحاق. محمد بن سعيد» ليس في (ق).

(٩) في (ش): «أبو سعد».

(١٠) الجرح والتعديل (٧/ ٢٠٨)، والثقات لابن حبان (٩/ ٦٨).

(١١) في (غ): «روى عنه».

ويقال: ابنُ أَسعدَ[١].

[٢٦٤] مُحَمَّدُ بنُ سعيدٍ القُرَشيُّ، البَصْريُّ[٢].

قال لي[٣] محمدٌ، وسليمانُ[٤] بنُ حَربٍ: حدَّثنا حَفصُ بنُ أَسلمَ الأصفرُ البَصريُّ وهو الجَحْدَريُّ، عن ثابتٍ، عن أنسٍ؛ أنَّ عَليًّا قال لعمرَ: إنَّ الرَّجُلَ لَيُزَيِّنُ سِلْعتَه بأكثرَ مِن ثَمنِها، وإنَّما باع الجاريةَ، ولم يَبعِ الحُلِيَّ.

وَقالَ بَعضُهم: جَعفرُ بنُ أَسلَمَ.

ولا يَصِحُّ حديثُه.

في حديثِه نَظَرٌ[٥].

[٢٦٥] مُحَمَّدُ بنُ سعيدِ بنِ سابقٍ، أبو [ك/ ٣٣] **سعيدٍ**[٦][٧].

سَمِعَ عمرَو بنَ أبي قيسٍ[٨].

[٢٦٦] مُحَمَّدُ بنُ سعيدٍ الخُزاعيُّ، أبو بَكْر[٩][١٠].

سَمِعَ عبدَ الأعلى البَصْريَّ، وزيادَ بنَ الرَّبيعِ، ويَحيى بنَ واضحٍ[١١].

---

(١) قوله: «أسعد» ضبب عليه في (ك).

(٢) تاريخ بغداد للخطيب (٣/ ٢٣٩)، وتاريخ الإسلام للذهبي (٥/ ٩١٦).

(٣) في (ث): «قاله لي».

(٤) في (ش): «محمد بن سليمان»، وفي (غ): «حدثني محمد قال: نا سليمان».

(٥) في (ث): «ولا يصح، وفي حديثه نظر»، وفي (غ): «ولا يصح، في حديثه نظر».

(٦) قوله: «أبو سعيد» جاء بـ(ث)، (غ) في نهاية الترجمة.

(٧) الجرح والتعديل (٧/ ٢٦٥)، والثقات لابن حبان (٩/ ٦٢).

(٨) بعده في (ش)، (ث)، (غ): «الرازي».

(٩) قوله: «أبو بكر» ليس في (ث).

(١٠) الجرح والتعديل (٧/ ٢٦٥)، والثقات لابن حبان (٩/ ٦٤).

(١١) بعده في (ث)، (غ): «كنيته أبو بكر».

[٢٦٧] **مُحَمَّدُ بنُ سُليمانَ بنِ سَلمانَ الكِرمانيُّ**[١].

سَمِعَ أبا أُمامةَ[٢] بنَ سَهْلِ بنِ حُنَيْفٍ.

هُوَ المَدَنيُّ، من أَهْلِ قُباءٍ.

روى عنه مُجَمِّعُ[٣] بنُ يَعقوبَ، وابنُ أبي المَوالِ، وزيدُ بنُ حُبَابٍ.

قال لي[٤] يَحيى بنُ قَزَعةَ: حدَّثنا ابنُ أبي المَوالِ، أُرَاه عن مُحَمَّدٍ، عن أبي أُمامةَ، سَمِعَ أَباهُ، عَن النَّبيِّ ﷺ قالَ: «**مَنْ خَرَجَ قَاصِدًا إِلَى المَسْجِدِ، يَعْنِي مَسْجِدَ قُبَاءٍ، كان كَعَدْلِ عُمْرَةٍ**».

وَرَوَى[٥] عَنْهُ عيسى بنُ يُونسَ، وعبدُ العزيزِ بنُ مُحَمَّدٍ، وحاتِمُ بنُ إسماعيلَ، ومُحَمَّدُ بنُ سَعدٍ.

[٢٦٨] **مُحَمَّدُ بنُ سُليمانَ بنِ أبي حَثْمَةَ**[٦].

عَنْ عمِّه، سَمِع مُحَمَّدَ بنَ مَسْلمةَ.

قالَه[٧] لنا مُعلًّى[٨]، حدَّثنا عَبدُ الواحِدِ، عَن حجَّاجٍ[٩].

وقال أبو شِهابٍ: عن حجَّاجٍ، عن محمدِ بنِ سُليمانَ بنِ أبي حَثْمةَ، عن

---

(١) الجرح والتعديل (٧/ ٢٦٧)، والثقات لابن حبان (٧/ ٣٧٢).

(٢) في (ق): «سمع أباه أبا أمامة».

(٣) صحح بعده في (ق).

(٤) في (غ): «حدثني».

(٥) في (ق)، (ث): «روى».

(٦) الجرح والتعديل (٧/ ٢٦٦)، والثقات لابن حبان (٥/ ٣٧٥).

(٧) في (ك): «قال».

(٨) كتب في حاشية (ش): «ح: معلى».

(٩) قوله: «عن حجاج» ليس في (ث).

عمِّه سَهْلٍ، سَمِع محمدًا.

وقال يَزيدُ[١]: حدَّثنا[٢] حجَّاجٌ، عن محمدِ بنِ سُليمانَ بنِ أبي حَثْمةَ، [ش/ ١٠] عن سَهْلِ بنِ أبي حَثْمةَ.

وقال أبو مُعاويةَ: عن حجَّاجٍ، عن سَهْلِ بنِ مُحَمَّدِ بنِ أبي حَثْمَةَ، عن عمِّه سليمانَ بنِ أبي حَثْمَةَ.

وقال ابنُ أبي زائدةَ: حدَّثنا حجّاجٌ، عن محمّدِ بنِ سُليمانَ، عن عمِّه سَهْلٍ[٣].

وقال عَبَّادٌ[٤]: حدَّثنا حجَّاجٌ، عن محمدِ بنِ سُليمانَ بنِ أبي حَثْمةَ، عن عمِّه سَهلِ بنِ أبي حَثْمَةَ[٥].

حدَّثني مُحَمَّدٌ[٦] قال: أَخبَرنا عبدُ اللَّهِ، قال: أَخبَرنا حجَّاجٌ، عن ابنِ[٧] سُليمانَ بنِ أبي حَثْمةَ، عن سَهلِ بنِ أبي حَثْمَةَ، سَمِعَ مُحَمَّدَ بنَ مَسْلَمةَ[٨].

[٢٦٩] مُحَمَّدُ بنُ سُليمانَ[٩].

رأى سُليمانَ بنَ نَوفَلٍ.

---

(١) بعده في (ث): «بن هارون».

(٢) كأنه كتب فوقه في (ك): «أبنا»، وفي (ش)، (ق): «أخبرنا».

(٣) بعده في (ث)، (غ): «بن أبي حثمة».

(٤) في (غ): «عبادة».

(٥) بعده في (ك) بياض مضبب عليه، وبعده في (ق): «عنه».

(٦) قوله: «حدثني محمد» ليس في (ق)، وقوله: «حدثني» ليس في (ش)، (ث).

(٧) قوله: «ابن» ليس في (ق).

(٨) قوله: «حدثني محمد... بن مسلمة» ليس في (غ).

(٩) الجرح والتعديل (٧/ ٢٦٨).

[٢٧٠] مُحَمَّدُ بنُ سُليمانَ بنِ مَسْمولٍ، سَكَنَ مَكَّةَ، ويُقالُ: المَسْموليُّ[١][٢].

عن نافِعٍ، عن[٣] ابنِ عُمرَ[٤]، وقاسمِ بنِ مُخوَّلٍ.

كان الحُميديُّ يتكلَّمُ فيه.

هو[٥] المَخْزوميُّ.

[٢٧١] مُحَمَّدُ بنُ سُليمانَ بنِ عليٍّ [ق/ ٢١] **بنِ عبدِ اللَّهِ بنِ عبَّاسٍ**[٦].

عن أبيه، عن جَدِّه؛ فِي[٧] مَسْحِ رَأْسِ الصَّبِيِّ، مُنْقَطِعٌ.

سَمِعَ مِنْهُ صالحٌ الناجيُّ.

[٢٧٢] مُحَمَّدُ بنُ سُليمانَ بنِ أبي داودَ[٨].

سَمِعَ وَحْشِيَّ بنَ حربِ بنِ وَحْشِيٍّ، وأباه[٩]، وسعيدَ بنَ بَشيرٍ، وسَلَمةَ بنَ وَرْدانَ.

وهو[١٠] ابنُ[١١] سُليمانَ بنِ عطاءٍ.

---

(١) في (ش): «يقال: المسمول».

(٢) الجرح والتعديل (٧/ ٢٦٧)، والثقات لابن حبان (٧/ ٤٣٩).

(٣) قوله: «عن» مكانه بياض في (ش).

(٤) في (ك)، (ث): «عن نافع بن عمر».

(٥) قوله: «هو» ليس في (ث)، (غ).

(٦) الثقات لابن حبان (٧/ ٣٧٥)، وهذه الترجمة ليست في (غ).

(٧) في (ش): «من».

(٨) الجرح والتعديل (٧/ ٢٦٧)، والثقات لابن حبان (٩/ ٦٩).

(٩) بعده في (ث): «الحراني».

(١٠) في (ث)، (غ): «هو».

(١١) في (ش): «أبو».

وسليمانُ هو[١] أبو داودَ الحَرَّانيُّ[٢].

[٢٧٣] مُحَمَّدُ بنُ سُليمانَ، أبو ضَمرةَ[٣] النَّصريُّ[٤][٥].

قالَ أَبو عَبدِ اللَّهِ[٦]: إن لم يَكُنْ محمدَ بنَ أبي جميلةَ، فلا أَدْري[٧].

سَمِع عبدَ اللَّهِ بنَ أبي قيسٍ، سَمِع عائشةَ؛ فِي الوِصالِ.

سَمِعَ مِنْهُ يحيى بنُ صالحٍ الحِمْصيُّ.

[٢٧٤] مُحَمَّدُ بنُ سُليمانَ[٨].

عَنْ عُمرَ بنِ عبدِ العزيزِ، قَوْلَهُ.

رَوَى عَنْهُ اللَّيثُ.

[٢٧٥] مُحَمَّدُ بنُ سليمانَ بنِ بلالِ بنِ أَبي الدّرداءِ، أبو سليمانَ الأنصاريُّ[٩].

سَمِعَ أُمَّه، عَن جَدَّتها قالَتْ: قالوا: يا رسولَ اللَّهِ، هَل[١٠] يَضُرُّ الغَبْطُ؟ قالَ: «**نَعَمْ، كَمَا يَضُرُّ الشَّجَرَ الخَبْطُ**».

---

(١) في (ش): «بن سليمان هو».

(٢) قوله: «الحراني» ليس في (ث)، (غ).

(٣) في (ش): «نضرة».

(٤) في (غ): «البصري».

(٥) الجرح والتعديل (٧/ ٢٦٨)، والثقات لابن حبان (٧/ ٤٣٠).

(٦) في (غ): «قال محمد».

(٧) تأخرت هذه الفقرة في (غ) إلى آخر الترجمة.

(٨) الجرح والتعديل (٧/ ٢٦٧)، وهذه الترجمة ليست في (غ).

(٩) الجرح والتعديل (٧/ ٢٦٧)، والثقات لابن حبان (٩/ ٤٣).

(١٠) في (ث): «هو».

قالَ[١] لي هشامُ[٢] بنُ عمّارِ[٣]: سَمِع مُحَمَّدًا.

[٢٧٦] مُحَمَّدُ بنُ سُلَيْمانَ بنِ والِبَةَ[٤].

قالَ لي[٥] إسْماعيلُ بنُ أبي أُويسٍ: حدَّثني زُفَرُ بنُ عبدِ الرَّحمنِ بنِ أَرْدَكَ، عَن مُحَمَّدِ بنِ سُلَيْمانَ بنِ والِبَةَ، عن سَعيدِ بنِ جُبيرٍ، عن أبي هُرَيْرةَ، عن النبيِّ ﷺ قالَ: «**والَّذِي نَفْسُ مُحَمَّدٍ[٦] بِيَدِهِ، لا تَقُومُ السَّاعةُ حَتَّى يَظْهَرَ البُخْلُ، والفُحْشُ**».

[٢٧٧] مُحَمَّدُ بنُ سُلَيْمانَ بنِ حبيبٍ، أبو جَعْفرٍ، بَغداديٌّ، يُقالُ له: لُوَيْنٌ[٧].

سَمِعَ حَمَّادَ بنَ زيدٍ.

[٢٧٨] مُحَمَّدُ بنُ سُلَيْمانَ العَيْذِيُّ[٨]، وكانَ [ث/ ١٧] **من بَني ضَبَّةَ[٩][١٠].**

قالَ لي أحمدُ بنُ سَعيدٍ: حدَّثنا[١١] إسْحاقُ السَّلُوليُّ، سَمِعَ مُحَمَّدًا، عَن

---

(١) في (ش)، (ق): «قاله».

(٢) في (ث): «قاله هشام»، وفي (غ): «نا هشام».

(٣) في (ش): «محمد».

(٤) الجرح والتعديل (٧/ ٢٦٨)، والثقات لابن حبان (٧/ ٤١٦).

(٥) قوله: «لي» ليس في (ث)، وفي (غ): «نا».

(٦) بعده في (ق): «ﷺ».

(٧) الجرح والتعديل (٧/ ٢٦٨)، والثقات لابن حبان (٩/ ١٠١).

(٨) في (ث): «العَبْدي».

(٩) قوله: «وكان من بني ضبة» ليس في (غ).

(١٠) الجرح والتعديل (٧/ ٢٦٩)، والثقات لابن حبان (٩/ ٥٣).

(١١) في (ث): «قال أحمد حدثنا»، وقوله: «قال لي أحمد بن سعيد» ليس في (غ).

هارونَ[١] بنِ سَعدٍ، عَن عِمْرانَ [ك/ ٣٤] بنِ ظَبْيَانَ، عَن أبي تِحْيا، سَمِعَ عَلِيًّا يَحْلِفُ، لأَنزَلَ اللَّهُ اسمَ أَبي بَكرٍ مِنَ السَّماءِ، الصِّدِّيقَ.

[٢٧٩] مُحَمَّدُ بنُ سُلَيْمانَ بنِ الأصبهانيِّ[٢].

يُعَدُّ في الكوفيِّين.

قالَ لي[٣] فَرْوةُ بنُ أبي المَغْراءِ: حدَّثنا[٤] مُحَمَّدُ بنُ سُلَيْمانَ بنِ[٥] الأَصْبهانيِّ، عَن سُهَيْلِ بنِ أبي صالِحٍ، عَن أَبيهِ، عَن أَبي هُرَيْرةَ، عَن النَّبيِّ ﷺ قالَ: «**مَنْ صَلَّى ثِنْتَيْ عَشْرَةَ رَكْعَةً في يَوْمٍ سِوى المَكْتُوبَةِ بُنِيَ لَهُ بَيْتٌ[٦] فِي الجَنَّةِ**».

وقالَ لنا[٧] أبو النُّعمانِ: حدَّثنا حَمَّادُ بنُ زيدٍ، سَمِعَ عاصِما، عَن أبي صالِحٍ، عَن أُمِّ حَبِيبةَ، عَن النَّبيِّ ﷺ، مِثْلَهُ[٨].

وهذا أَصَحُّ[٩].

وروى فُليحٌ، عَن سُهيلٍ، عَن أبي إسحاقَ، عَن المُسيَّبِ بنِ رافِعٍ، عَن عَنْبَسَةَ[١٠]، عن أُمِّ حَبيبةَ، عن النبيِّ ﷺ[١١].

---

(١) في (ق): «محمد بن هارون».

(٢) الجرح والتعديل (٧/ ٢٦٧)، والثقات لابن حبان (٩/ ٥٢).

(٣) قوله: «لي» ليس في (ث)، وفي (غ): «حدثني».

(٤) في (ث): «حدثني».

(٥) قوله: «بن» ليس في (ث).

(٦) في (غ): «في بيتك».

(٧) قوله: «لنا» ليس في (ث)، وفي (غ): «حدثنا».

(٨) قوله: «مثله» ليس في (ث).

(٩) بعده في (ث)، (غ): «يعد في الكوفيين».

(١٠) قوله: «عن عنبسة» ليس في (ق).

(١١) بعده في (غ): «مثله».

وقالَ[١] خالدٌ: حدَّثنا حُصَينٌ، عَن المُسيَّبِ، عَن أبي صالِحٍ[٢] ذَكوانَ قالَ: حدَّثني عَنْبَسَةُ، قال: حَدَّثَتْنِي أُمُّ حَبِيبَةَ، عَنِ النَّبِيِّ ﷺ.

[٢٨٠] مُحَمَّدُ بنُ أبي سُليمانَ[٣].

عَنِ ابنِ عُمرَ.

رَوَى عَنْهُ زَمْعةُ.

لم يَصِحَّ عنه[٤].

[٢٨١] مُحَمَّدُ بنُ السائبِ بنِ بَركةَ، في المكيِّين[٥].

رَوَى عَنْهُ ابنُ جُرَيْجٍ.

قالَ لنا[٦] الحُميديُّ: حدَّثنا ابنُ عُيَينةَ قالَ: ثنا مُحَمَّدٌ، سَمِع عمرَو بنَ مَيْمونٍ، سَمِع أبا ذَرٍّ، قالَ النَّبيُّ ﷺ: «**لَا حَوْلَ وَلَا قُوَّةَ إِلَّا بِاللَّهِ[٧] كَنْزٌ مِنْ كُنُوزِ الجَنَّةِ**».

وَقالَ شُعْبةُ: عَن أَبي بَلْجٍ، عَن عَمرِو بنِ مَيْمونٍ، عَن أبي هُرَيْرةَ، عَن النَّبيِّ ﷺ[٨].

---

(١) في (غ): «قال».

(٢) في (غ): «نا أبو صالح».

(٣) الجرح والتعديل (٧/ ٢٦٩)، والثقات لابن حبان (٥/ ٣٧٧).

(٤) في (غ): «ولم يصح حديثه».

(٥) الجرح والتعديل (٧/ ٢٦٩)، والثقات لابن حبان (٧/ ٣٧٤، ٤١٨).

(٦) قوله: «لنا» ليس في (غ).

(٧) صحح على لفظ الجلالة في (ق)، وقوله: «إلا بالله» ليس في (غ).

(٨) بعده في (ث): «مثله».

وَقالَ سُوَيدٌ بنُ عَبدِ العَزيزِ: عَن أبي بَلْجٍ، عَن عَمرِو بنِ مَيْمونٍ[١]، عَنْ عَبدِ اللَّهِ بنِ عَمْرٍو، عَنِ النَّبيِّ ﷺ.

والأوَّلُ أَشْبَهُ.

وقال قَبيصةُ: أَخبَرنا يونسُ، عن أبي إسحاقَ، قال كُمَيْلُ بنُ زيادٍ النَّخَعيُّ: قال أبو ذرٍّ: قال لي النبيُّ ﷺ، مِثْله.

وقال مَعْمرٌ، وإسرائيلُ[٢]: عن أبي إسحاقَ، عن كُمَيْلِ بنِ زِيادٍ[٣]، عن أَبي هُرَيْرةَ، عن النبيِّ ﷺ.

وقال شُعْبةُ: عنْ عَبدِ الرَّحمنِ بنِ عابسٍ، عن كُمَيْلٍ[٤]، عن أبي هُرَيْرةَ، عن النبيِّ ﷺ.

[٢٨٢] مُحَمَّدُ بنُ السائبِ بنِ أبي هِنديَّةَ الثَّقَفيُّ[٥].

عَن أَبيه؛ رأى عُمرَ يَرْمي الجَمْرةَ إذا زالتِ الشَّمْسُ.

قالَه[٦] وَكيعٌ، عَن سَعيدِ بنِ السائبِ.

وَقالَ لي[٧] إبراهيمُ بنُ مُنذِرٍ[٨]، عن مَعْنٍ، عن سعيدٍ، عن محمدِ بنِ أبي هنديَّةَ، عن أبيه؛ رأى عمرَ، مِثْلَهُ.

---

(١) في (غ): «عن عمرو يعني ابن ميمون».

(٢) في (غ): «إسرائيل ومعمر».

(٣) قوله: «بن زياد» ليس في (ق)، (ث)، (غ).

(٤) قوله: «عن كميل» ليس في (ق).

(٥) الجرح والتعديل (٧/ ٢٦٩)، والثقات لابن حبان (٧/ ٤٢٧).

(٦) كتب في حاشية (ك): «ح، ص: قال»، وفي (غ): «قال».

(٧) قوله: «لي» ليس في (ث)، وفي (غ): «حدثني».

(٨) في (ث): «المنذر».

[٢٨٣] مُحَمَّدُ بنُ السائبِ التَّيميُّ[١].

قال: أتانا إبراهيمُ النَّخَعيُّ في جِنازةِ بنتِ[٢] إبراهيمَ التَّيميِّ، فأَمَر أنْ يَقومَ إمامُ المسجدِ يُصلِّي عليها، وقال النَّخَعيُّ: هُو[٣] من السُّنَّةِ.

قالَه جَريرٌ[٤]، عن مُغيرةَ، عن محمَّدٍ[٥].

[٢٨٤] مُحَمَّدُ بنُ السائبِ، أبو النَّضرِ الكَلْبيُّ[٦].

تَرَكه يحيى بنُ سَعيدٍ، وابنُ مَهْديٍّ.

وقال[٧] لنا عليٌّ: حدَّثنا يَحيى بنُ سعيدٍ، عن سُفيانَ قال: قال لي الكَلْبيُّ[٨]: قال لي أبو صالحٍ: كلُّ شيءٍ حدَّثتُكَ فهو كَذِبٌ.

وروى[٩] مُحَمَّدُ بنُ إسحاقَ، عن أبي النَّضْرِ[١٠]، وهو الكَلْبيُّ[١١].

---

(١) الجرح والتعديل (٧/ ٢٧١)، والثقات لابن حبان (٧/ ٣٨٨).

(٢) في (ث): «ابنة».

(٣) صحح عليه في (ق).

(٤) في (غ): «حبير».

(٥) بعده في (ث): «وقال ابن فُضيل: حدثنا مغيرة، عن إبراهيم، أنه قال لمحمد بن السائب: ما دمت على هذا الرأي فلا تقربنا. وكان مرجئًا».

(٦) الجرح والتعديل (٧/ ٢٧٠)، المجروحين لابن حبان (٢/ ٢٦٢).

(٧) في (ث): «قال»، وفي (غ): «نا علي».

(٨) في (ش): «ابن الكلبي».

(٩) في (غ): «روى».

(١٠) في (غ): «عن النضر».

(١١) بعده في (غ): «قال أبو أحمد محمد بن سليمان حدثنا الدارمي أحمد بن سعيد قال: حدثنا أبو عاصم قال نا سفيان قال: قال لي الكلبي: قال لي أبو صالح: كل شيء حدثتك عن ابن عباس فهو كذب».

[٢٨٥] مُحَمَّدُ بنُ السائبِ البَكْريُّ[١][٢].

عن سعيدِ بنِ عمرِو بنِ سعيدِ[٣] بنِ العاصِ، عن النبيِّ ﷺ، مُرسَلٌ.

سَمِع منه[٤] الوليدُ بنُ مُسلِمٍ.

[٢٨٦] مُحَمَّدُ بنُ السائبِ بنِ بُسْرٍ[٥][٦].

سَمِعَ عمرَو بنَ عبدِ اللَّهِ الحَضْرميَّ[٧].

سَمِعَ مِنْهُ محمدُ بنُ إسحاقَ.

[٢٨٧] مُحَمَّدُ بنُ أبي سِدْرةَ[٨].

قال الرَّبيعُ بنُ نافعٍ: حدَّثنا عطاءُ بنُ مُسلِمٍ، عن محمدِ بنِ أبي سِدْرةَ، أنَّ عُمرَ بنَ عبدِ العزيزِ كان يَدْعو في الموقفِ: اللَّهُمَّ مَتِّعْنِي بالإسْلامِ والسُّنَّةِ، وَبارِكْ لِي فِيهِمَا.

[٢٨٨] مُحَمَّدُ بنُ سُوقَةَ الغَنَويُّ[٩] **الكوفيُّ**[١٠].

---

(١) في (ق): «المكري»، ومهملة في (ث)، وغير واضحة في (غ) للأكلة. وفي الجرح: «النكري».

(٢) الجرح والتعديل (٧/ ٢٧١)، والثقات لابن حبان (٧/ ٤٣٥).

(٣) بعده في (ك): «بن عمرو»، وقوله: «بن سعيد» ليس في (ث).

(٤) في (غ): «روى عنه».

(٥) أشار في حاشية (ش) إلى أنه في نسخة أخرى: «بشر»، وكذا هي في (ث).

(٦) الثقات لابن حبان (٧/ ٤٣٣)، وقال ابن أبي حاتم: «كتب البخاري في موضع آخر: محمد بن السائب بن بشر. سمع عمرو بن عبد الله الحضرمي. سمع منه محمد بن إسحاق. وهو الكلبى».

(٧) في (ث)، (غ): «ابن الحضرمي».

(٨) الجرح والتعديل (٧/ ٢٨٤)، والثقات لابن حبان (٧/ ٤٣٥).

(٩) كتب في حاشية (ك): «ح، س: العنزي. وهو خطأ» وضبب عليه. وأشار في حاشية (ش) إلى أنه في نسخة أخرى: «العنزي».

(١٠) الجرح والتعديل (٧/ ٢٨١)، والثقات لابن حبان (٧/ ٤٠٤).

سَمِعَ نَافِعًا، وعبدَ اللَّهِ بنَ دِينارٍ.

قال[١] لنا عليٌّ، عنِ ابنِ عُيَينةَ: قلتُ لابنِ [ك/ ٣٥] سُوقَةَ: يا أبا بَكْرٍ، أينَ رَأيتَ نافعَ بنَ جُبيرٍ؟ قال: رأيتُه جاء إلى أَبي.

قال سُفيانُ: وكان قَدِمَ الكوفةَ زَمَنَ الحجَّاجِ، وكان سُوقةُ رَجُلًا بزّازًا معروفًا، يَشْتري لهم حوائجَهم.

وقال[٢] محمدُ بنُ كَثيرٍ، عن الثَّوريِّ: كان محمدٌ[٣] مَرضِيًّا.

وقال [ق/ ٢٢] ابنُ المُبارَكِ: أَخبَرنا محمدُ[٤] بنُ سُوقةَ، عنِ ابنِ دِينارٍ، عنِ ابنِ عُمرَ، عَن عُمرَ، عَنِ النَّبيِّ ﷺ قالَ: «**خَيْرُ النَّاسِ قَرْنِي..**»[٥]، بطوله.

وَقالَ لنا[٦] عبدُ اللَّهِ بنُ صالحٍ: حدَّثني اللَّيثُ قالَ: حدَّثني[٧] يزيدُ بنُ الهادِ، عَنِ ابنِ دِينارٍ، عَنِ ابنِ شِهابٍ[٨]، أنَّ عمرَ[٩]، عَنِ النبيِّ ﷺ، نحوه.

وَقالَ بَعضُهُم: عَنِ ابنِ دِينارٍ، عن أبي صالحٍ.

وحديثُ ابنِ الهادِ أَصَحُّ، وهو مُرسَلٌ، بإرساله[١٠] أَصَحّ[١١].

---

(١) في (ث): «وقال»، وفي (غ): «نا».

(٢) في (ث): «قال»، وفي (غ): «نا».

(٣) في (غ): «وكان محمد بن سوقة».

(٤) قوله: «محمد» ليس في (ث)، (غ).

(٥) كتب في حاشية (ك): «قال الدارقطني: كذا قال البخاري، والصواب: أحسنوا إلى أصحابي».

(٦) في (غ): «نا».

(٧) في (غ): «حديث».

(٨) قوله: «شهاب» ضبب بعدها في (ك).

(٩) في (ق): «يزيد بن الهاد، عن ابن عمر»، وفي (غ): «قال عمر».

(١٠) في (ش): «فإرساله».

(١١) في (ش): «وقال حديث». وفي (ث): «قال أبو عبد الله: وحديث ابن الهاد بإرساله أصح»، وفي (غ): «وحديث ابن الهاد أولى وأصح».

وَقالَ[١] لي إسْحاقُ: أَخبَرنا عيسى بنُ يونسَ، حدَّثنا[٢] محمدُ بنُ سُوقةَ، قال: حدَّثني ابنُ محمَّدِ[٣] بنِ المُنكَدِرِ[٤]، قالَ النَّبيُّ ﷺ: «**إِنَّ هَذَا الدِّينَ مَتِينٌ**».

وقال[٥] عيسى: أنا نَصَّصتُ ابنَ سُوقَةَ عنه، فقال[٦]: ابنُ محمدِ بنِ المُنكدِرِ.

ورواه[٧] أبو عَقيلٍ يَحيى، عنِ ابنِ سُوقَةَ، عنِ ابنِ المُنكدِرِ، عن جابرٍ، عن النبيِّ ﷺ[٨].

والأوَّلُ أَصَحُّ.

[٢٨٩] مُحَمَّدُ بنُ أبي سُفيانَ[٩].

قال لي الجُعْفيُّ: حدَّثنا زيدُ بنُ الحُبابُ، وبِشْرُ بنُ السَّريِّ، نَحوَه، قالا[١٠]: حدَّثنا[١١] مُعاويةُ بنُ صالحٍ قال: حدَّثني ضَمرةُ بنُ حَبيبِ بنِ صُهيبٍ قالَ: أَخبَرني محمدُ بنُ أبي سُفيانَ الثَّقَفيُّ، سَمِع أُمَّ حَبيبةَ، زَوْجَ النبيِّ ﷺ قالتْ: رأيتُ النَّبيَّ ﷺ صَلَّى في ثوبٍ عليَّ وعليْه، وفيه كان ما كان.

---

(١) في (ث): «قال»، وفي (غ): «حدثنا».

(٢) في (ق): «قال حدثنا».

(٣) في (ث)، (غ): «قال: حدثني محمد».

(٤) قوله: «حدثني ابن محمد بن المنكدر» ضبب على هذه الجملة في (ش).

(٥) في (ق)، (ث)، (غ): «قال»، وفي (ش): «قال لنا».

(٦) قوله: «فقال» ضبب بعده في (ش).

(٧) في (ث): «وروى».

(٨) هذه الفقرة مضطربة في (ث).

(٩) الجرح والتعديل (٧/ ٢٧٥)، والثقات لابن حبان (٥/ ٣٧٨).

(١٠) قوله: «قالا» ضبب عليه في (ك)، وليس في (ش).

(١١) في (ش): «أخبرنا».

وقال لي[١] سُليمانُ بنُ داودَ الهاشميُّ: عن إبراهيمَ بنِ سَعدٍ[٢]، عن صالحِ بنِ كَيْسانَ، عن الزُّهريِّ، عن محمَّدِ بنِ أَبي سُفيانَ، عن يُوسفَ بنِ الحَكَمِ[٣]، عن محمَّدِ بنِ سعدٍ، عن أبيه، عَن النَّبيِّ ﷺ قالَ: «**مَنْ يُرِدْ[٤] هَوَانَ قُرَيْشٍ أَهَانَهُ اللَّهُ**».

وقال ابنُ سالمٍ: عن الزُّبيديِّ[٥]، حدَّثنا أبو عُمرَ، سَمِع مُحَمَّدَ بنَ أبي سُفيانَ، سَمِع قَبيصةَ بنَ ذُؤيبٍ، عن بِلالٍ، عن النبيِّ ﷺ؛ فِي الأَذَانِ.

[٢٩٠] مُحَمَّدُ بنُ أبي سُفيانَ الجُمَحِيُّ القُرَشيُّ، أخو حَنْظلةَ، المَكِّيُّ[٦].

سَمِعَ عَمرَو[٧] بنَ عبدِ اللَّهِ.

سَمِعَ مِنهُ[٨] أبو عُمرَ مولى بَني أُمَيَّةَ.

[٢٩١] مُحَمَّدُ بنُ أبي سُفيانَ[٩]، أبو سُفيانَ الغُبَريُّ[١٠].

يُعَدُّ في البَصْريِّينَ.

سَمِعَ مُوَرِّقًا العِجْليَّ، قالَ: الفَضِيخُ لا يَصْلُحُ.

---

(١) قوله: «لي» ليس في (ث)، وفي (غ): «نا».

(٢) قوله: «بن سعد» ليس في (غ).

(٣) في (ق): «يُوسف أبو الحجاج بن الحكم».

(٤) في (غ): «أراد».

(٥) في (ث): «الزبيري».

(٦) الجرح والتعديل (٧/ ٢٧٥)، والثقات لابن حبان (٧/ ٤٣١).

(٧) في (ش): «عمر».

(٨) في (غ): «روى عنه».

(٩) في (ث): «محمد بن سفيان»، وكذا في الجرح والتعديل، والثقات.

(١٠) الجرح والتعديل (٧/ ٢٧٥)، والثقات لابن حبان (٧/ ٤٠٠).

سَمِعَ مِنْهُ موسى بنُ إسْماعيلَ، حدَّثنا[١] به عنه[٢].

[٢٩٢] مُحَمَّدُ بنُ سَيفٍ، أبو رَجاءٍ البَصْريُّ[٣].

عَنِ الحسَنِ.

رَوَى عَنْهُ شُعْبةُ، ومُحَمَّدُ بنُ دِينارٍ، وابن عُلَيَّةَ.

يُقالُ[٤]: الأَزْديُّ[٥].

[٢٩٣] مُحَمَّدُ بنُ سابطٍ، أخوه[٦] عبدُ الرَّحمنِ بنُ سابطٍ، القُرَشيُّ[٧].

عَن النبيِّ ﷺ، مُرسَلٌ.

قالَه[٨] يَزيدُ بنُ هارونَ، حدَّثنا[٩] حمادٌ[١٠]، عَن عَطاءِ بنِ السّائبِ.

[٢٩٤] مُحَمَّدُ بنُ سَعدانَ بنِ عبدِ اللَّهِ بنِ جابرٍ، مِنْ بَني عامرِ بنِ لُؤيٍّ، القُرَشيُّ، مَدِينيٌّ[١١][١٢].

---

(١) في (ش): «وحدثنا».

(٢) قوله: «حدثنا به عنه» ليس في (غ).

(٣) الجرح والتعديل (٧/ ٢٨١)، والثقات لابن حبان (٧/ ٤٠٣).

(٤) في (ش): «قاله». وفي (ث): «فقال».

(٥) في (ق): «الأردني».

(٦) في (ش)، (ق)، (ث)، (غ): «أخو».

(٧) الجرح والتعديل (٧/ ٢٨٣).

(٨) في (غ): «قال».

(٩) في (ش)، (ق): «قال حدثنا».

(١٠) في (غ): «حماد بن سلمة».

(١١) في (ق): «مدني».

(١٢) الجرح والتعديل (٧/ ٢٨٢)، والثقات لابن حبان (٧/ ٤١٠).

سَمِعَ أباه.

قال[١] لي إبراهيمُ بنُ المُنذِرِ[٢]: حدَّثنا مَعْنُ بنُ عيسى، قال: حدَّثنا محمدُ بنُ سَعْدانَ مولى قُرَيشٍ، عن أبيه، قال: رأيتُ أَنَسَ بنَ مالكٍ يَطوفُ به بَنوه على سواعِدِهم، وقَد شُدَّتْ أسنانُه[٣] بذَهَبٍ. [ش/ ١١]

[٢٩٥] مُحَمَّدُ بنُ سالمٍ[٤].

سَمِعَ محمدَ بنَ كَعْبٍ.

رَوَى عَنْهُ أبو عاصمٍ.

مُنْقَطِعٌ.

[٢٩٦] مُحَمَّدُ بنُ سالمٍ[٥].

سَمِعَ ثابتًا، عن أنسٍ، عن النبيِّ ﷺ؛ فِي الوَجَعِ.

البَصْريُّ.

سَمِعَ منه محمدُ بنُ عيسى[٦] الطَّبَّاعُ[٧]، ومُسدَّدٌ.

[٢٩٧] مُحَمَّدُ بنُ سالمٍ، أبو سَهْلٍ الكُوفيُّ[٨][٩].

---

(١) في (ش): «وقال»، وقبلها في (غ): «قال إسماعيل».

(٢) في (ث): «بن منذر».

(٣) كتب في حاشية (ك) وعليه: «ح، ش: قد شد أسنانه».

(٤) الجرح والتعديل (٧/ ٢٧٢)، والثقات لابن حبان (٧/ ٣٩٦).

(٥) الجرح والتعديل (٧/ ٢٧٣)، والثقات لابن حبان (٧/ ٣٩٧).

(٦) بعده في (ك): «بن محمد».

(٧) في (ث)، (غ): «بن الطباع».

(٨) قوله: «الكوفي» ليس في (غ).

(٩) الجرح والتعديل (٧/ ٢٧٢)، المجروحين لابن حبان (٢/ ٢٧١).

كان الثَّوريُّ يَرْوي[١] عنه فيقول: أَبُو سَهْلٍ، وربما قال: رَجُلٌ. [ت/١٨]

عن الشَّعبيِّ.

يتكلَّمونَ فيه.

كانَ ابنُ المُبارَكِ يَنْهى عنه.

[٢٩٨] مُحَمَّدُ بنُ سُلَيم، أبو هِلالٍ، يُقالُ له: الرَّاسبيُّ، [ك/٣٦] **ولم يَكُنْ مِنْ بني راسِبٍ، إنَّما كانَ نازلًا فيهم**[٢].

كان يَحيى بنُ سَعيدٍ لا يَروي عنه، وابنُ مَهديٍّ[٣] يَروي عنه.

وهو مولى سَامَة بنِ لُؤيٍّ، من قُريشٍ.

بَصْريٌّ.

سَمِعَ الحسنَ، وابنَ سِيرينَ.

قال لي محمدُ بنُ مَحبوبٍ: مات في ذي الحَجَّةِ، سَنَةَ سَبْعٍ وسِتينَ ومائةٍ.

[٢٩٩] مُحَمَّدُ بنُ سُلَيمٍ المَكِّيُّ، أبو عثمانَ[٤].

عنِ ابنِ أبي مُليكةَ، عن عُمرَ، مُرسَلٌ.

رَوَى عَنْهُ وَكيعٌ.

وقال[٥] ابنُ داودَ[٦]: كُنيتُه أبو هِلالٍ.

---

(١) في (ق): «روى».

(٢) الجرح والتعديل (٧/ ٢٧٣)، المجروحين لابن حبان (٢/ ٢٩٥).

(٣) صحح عليه في (ق).

(٤) الجرح والتعديل (٧/ ٢٧٤)، والثقات لابن حبان (٧/ ٣٧٩).

(٥) في (ث)، (غ): «قال».

(٦) في (ق): «أبو داود».

حدَّثني[١] يَحيى بنُ موسى قال: حدَّثنا وَكيعٌ قال: حدَّثنا محمدُ بنُ سُلَيمٍ[٢]، عنِ ابنِ أبي مُليكةَ[٣]، عن عائشةَ قالتْ[٤]: قال النبيُّ ﷺ: «**اتَّقُوا النَّارَ وَلَوْ بِشِقِّ تَمْرَةٍ**».

حدَّثني محمدُ[٥] بنُ بشَّارٍ قال: حدَّثنا أبو عاصمٍ، حدَّثنا[٦] محمدُ بنُ سُلَيمٍ المَدَنيُّ، عنِ ابنِ أبي مُليكةَ، مِثْلَهُ[٧].

[٣٠٠] مُحَمَّدُ بنُ سُلَيمٍ الخُرَاسانيُّ[٨].

سَمِعَ الضَّحَّاكَ بنَ مُزاحِمٍ.

هو البَلْخيُّ.

قال لي[٩] قُتيبةُ: هو مِنْ مُضرَ[١٠]، لقيتُه بمكَّةَ، وكان يأتي ابنَ عُيَينةَ فيُكرِمه، قال: ذَهَب بي أبي إلى[١١] الضَّحَّاكِ، وأنا غلامٌ في[١٢] أُذُني قُرْطٌ[١٣].

---

(١) قوله: «حدثني» ليس في (ث).

(٢) صحح عليه في (ق)، وبعده في (ث): «المدني».

(٣) بعده في (ث): «مثله».

(٤) قوله: «قالت» ليست في (ش)، (ق).

(٥) قوله: «حدثني محمد» ليس في (ث).

(٦) في (ق): «قال حدثنا».

(٧) من قوله: «حدثني يحيى» إلى هنا ليس في (غ).

(٨) الجرح والتعديل (٧/ ٢٧٤)، والثقات لابن حبان (٩/ ٤٨).

(٩) في (غ): «حدثني».

(١٠) في (ق)، (ث): «مصر».

(١١) في (غ): «ذهب ابن أبي».

(١٢) في (ش)، (ق)، (ث)، (غ): «وفي».

(١٣) بعده في (غ): «من ذهب».

[٣٠١] مُحَمَّدُ بنُ سَواءٍ، أبو الخطَّابِ السَّدُوسِيُّ البَصْريُّ[١].

سَمِعَ سعيدَ بنَ أبي عَرُوبةَ[٢].

المكفوفُ[٣].

[٣٠٢] مُحَمَّدُ بنُ السَّمّاكِ القاصُّ، كُوفِيٌّ[٤][٥].

سَمِع عائذَ بنَ نُسَيْرٍ[٦]، عن محمدِ بنِ عبدِ اللَّهِ، عن عطاءٍ، عن عائشةَ، عن النبيِّ ﷺ.

ويُقالُ: محمدُ بنُ صَبيحِ بنِ السَّمّاكِ، أبو العبَّاسِ، قَدِم بغدادَ[٧].

[٣٠٣] مُحَمَّدُ بنُ سَلَمةَ الحَرَّانيُّ، أبو عبدِ اللَّهِ[٨].

سَمِعَ محمدَ بنَ إسحاقَ، وهِشامَ بنَ حسَّانٍ.

يُقالُ[٩]: مولى باهِلةَ.

مات آخِرَ سَنَةِ إحْدى وتسعينَ ومائةٍ.

[٣٠٤] مُحَمَّدُ بنُ[١٠] **أبي سَلَمةَ بنِ فَرْقَدٍ، أبو عبدِ اللَّهِ، مولى بني مَخْزومٍ**[١١].

---

(١) الجرح والتعديل (٧/ ٢٨٢)، والثقات لابن حبان (٩/ ٤٢).

(٢) قوله: «عروبة» ضبب بعده في (ك).

(٣) في (غ): «وهو المكفوف».

(٤) في (ث): «الكوفي»، وكأنها في (غ): «القاضي، كوفي».

(٥) الجرح والتعديل (٧/ ٢٩٠)، والثقات لابن حبان (٩/ ٣٢).

(٦) في (ق): «بشير». وفي (ث): «يُسير».

(٧) في (غ): «ببغداذ».

(٨) الجرح والتعديل (٧/ ٢٧٦)، والثقات لابن حبان (٩/ ٤٠).

(٩) في (ث): «ويقال».

(١٠) قوله: «ابن» تكرر في (ث).

(١١) الجرح والتعديل (٧/ ٢٧٧)، والثقات لابن حبان (٩/ ٨٩).

عن مُحَمَّدِ بنِ عَمرٍو.

سَمِعَ مِنْهُ محمدُ بنُ عُبَيدٍ المَدَنيُّ[١].

[٣٠٥] مُحَمَّدُ بنُ سُوَيدٍ الفِهْريُّ، القُرَشيُّ[٢].

قال لنا[٣] أبو اليَمانِ: أَخبَرنا شُعَيبٌ، عن الزُّهريِّ قال: ذكرتُ لمُحمَّدٍ، فقال: لأنَا[٤] سَمِعتُ الضَّحَّاكَ بنَ قَيسٍ، عن حَبيبِ بنِ مَسلَمةَ، مِثْلَ[٥] الذي حدَّثك أبو أُمامةَ بنُ سَهلٍ؛ في الصَّلاةِ على المَيِّتِ، [ق/٢٣] أنَّه يَقرأُ بفاتحةِ الكِتابِ.

[٣٠٦] مُحَمَّدُ بنُ سُوَيدٍ[٦].

عَنْ حَوْشَبٍ، وعِمرانَ القَصيرِ.

رَوَى عَنْهُ قُتَيبةُ.

يُعَدُّ في البَصْريِّين. مُرْسَلٌ.

[٣٠٧] مُحَمَّدُ بنُ سهلِ بنِ أبي حَثْمةَ الأنصاريُّ، الحارثيُّ[٧]، الأوسيُّ[٨].

---

(١) مكانه بياض في (ق).

(٢) الجرح والتعديل (٧/ ٢٧٩)، والثقات لابن حبان (٥/ ٣٦٤).

(٣) في (غ): «نا».

(٤) كتب فوقه في (ك) وعليه: «ح: أنا». وفي (ش)، (ق)، (ث)، (غ): «وأنا».

(٥) في (غ): «بمثل».

(٦) الجرح والتعديل (٧/ ٢٧٩)، والثقات لابن حبان (٩/ ٥١، ٥٧). وهذه الترجمة ليست في (غ).

(٧) قوله: «الأنصاري» كُتب على حاشية (ك) وعليه: (ح، س) وصحح عليه.

(٨) الجرح والتعديل (٧/ ٢٧٧)، والثقات لابن حبان (٧/ ٣٩٨).

قالَه اللَّيثُ، عن يَزيدَ بنِ أبي حَبيبٍ، عن أبي عُفَيْرٍ[١] الأنصاريِّ، عن محمَّدٍ، عن[٢] مُحَيِّصَةَ بنِ مَسعودٍ.

وقالَ لنا[٣] إسحاقُ: عن عَبْدةَ، سَمِع ابنَ إسحاقَ، عن محمدِ بنِ سَهلٍ[٤] بنِ أَبي حَثْمَةَ، سَمِع أباه، سَمِع عليًّا: الكَبائِرُ سَبْعٌ.

وقالَ الوَليدُ بنُ كَثيرٍ: حدَّثني محمدُ بنُ سَهلِ بنِ أبي حَثْمَةَ، مِثْلَهُ.

وقالَ لي[٥] إسماعيلُ: حدَّثنا محمدُ بنُ طَلحةَ التَّيميُّ، عن محمدِ بنِ سَهلِ بنِ أبي حَثْمَةَ، قالَ الهُرَيْرُ[٦] بنُ عبدِ الرَّحمنِ، مُرسَلٌ؛ في الخَنْدقِ.

[٣٠٨] مُحَمَّدُ بنُ سَهلٍ الأَسَديُّ[٧].

عَنْ وِقاء، عن سَعيدِ بنِ جُبيرٍ، قَوْلَهُ.

رَوَى عَنْهُ الكِسائيُّ.

[٣٠٩] مُحَمَّدُ بنُ أبي سَهلٍ، صاحبُ السَّاجِ[٨].

رَوَى عَنْهُ بِشرُ بنُ المُفضَّلِ.

قالَ لنا[٩] مُسدَّدٌ: عن بِشرٍ قالَ: حدَّثنا محمَّدٌ أبو سَهْلٍ.

---

(١) في (ق): «أبي حفير»، وفي (ش): «ابن عفير».

(٢) في (ث): «بن».

(٣) في (غ): «قال: نا».

(٤) في (ق) بالموضعين: «سهيل».

(٥) قوله: «لي» ليس في (ق)، (ث)، وفي (غ): «قال: نا».

(٦) في (ك)، (ش)، (ق)، (ث): «الهدير» وضبب عليه في (ك) وكتب في الحاشية: «في نسخة أخرى: الهرير بن الهدير».

(٧) الجرح والتعديل (٧/ ٢٧٧)، والثقات لابن حبان (٩/ ٥١).

(٨) الجرح والتعديل (٧/ ٢٧٨)، (٨/ ١٣١)، والثقات لابن حبان (٧/ ٤٠٥).

(٩) قوله: «لنا» ليس في (غ).

وقال لي[١] إبراهيمُ بنُ موسى: عن بِشْرٍ، عن محمدٍ، عن[٢] إبراهيمَ بنِ أَبي بُكَيرٍ، عن رَجُلٍ مِنَ الأنصارِ، قال: كان أبو هُرَيْرَةَ إذا اسْتثقَلَ رَجُلًا، قال: اللَّهُمَّ اغْفِرْ لَنَا وَلَهُ، وَأَرِحْنَا مِنْهُ.

وقال لي عمرُو بنُ زُرارَةَ[٣]: أَخبَرنا عبدُ الوهَّابِ[٤]، سَمِع محمدَ بنَ فَرُّوخٍ أبا[٥] سَهلٍ صاحبَ السَّاجِ، عن محمدِ بنِ زيادٍ؛ [ك/ ٣٧] كان أبو هُرَيْرَةَ، مِثْلَهُ.

[٣١٠] مُحَمَّدُ بنُ أبي سهلٍ القُرَشيُّ[٦][٧].

سَمِعَ[٨] مكحولًا.

مُرسَلٌ.

رَوَى عَنْهُ أبو بَكرِ بنُ عيَّاشٍ.

وَسَمِع مِنهُ جَوَّاسٌ[٩] القُرَشيُّ[١٠].

---

(١) قوله: «لي» ليس في (ث)، وفي (غ): «حدثني».

(٢) في (ث): «بن».

(٣) قوله: «بن زرارة» ليس في (ث)، وفي (غ): «حدثني عمرو بن زرارة».

(٤) بعده في (غ): «الخفاف».

(٥) في (ش): «أخبرنا».

(٦) قوله: «القرشي» ليس في (ث)، (غ).

(٧) الثقات لابن حبان (٧/ ٤٠٨)، وقال ابن أبي حاتم في الجرح والتعديل (٧/ ٢٦٣): «وأخرج في موضع آخر محمد بن أبي سهل. روى عن مكحول. روى عنه أبو بكر بن عياش. وقال: سمعت أبي يقول: هو عندي محمد بن سعيد الشامي».

(٨) في (غ): «عن».

(٩) في (ث): «حواس».

(١٠) في (ث): «هُو القرشي».

لا يُتابَعُ في حديثِه[١].

[٣١١] مُحَمَّدُ بنُ سِنانٍ، أبو بَكْرٍ العَوَقيُّ[٢] البَصْريُّ[٣].

مات قريبًا مِنْ سَنَةِ ثِنْتينِ وعِشرينَ ومائتينِ.

سَمِعَ هَمَّاما، وموسى بنَ عُلَيٍّ[٤]، وجَهْضَمَ بنَ عبدِ اللَّهِ[٥]، ومحمَّدَ بنَ مُسلِمٍ.

ويُقالُ: مات سَنَةَ ثلاثٍ وعِشرينَ[٦].

[٣١٢] مُحَمَّدُ بنُ سَلْمٍ الباهليُّ، بَصريٌّ[٧].

سَمِعَ حِبّانَ[٨] السُّلَميَّ[٩] بالدَّفينةِ[١٠]، سَمِع ابنَ عُمرَ، قَوْلَهُ.

روى[١١] عنه موسى بنُ إسماعيلَ.

[٣١٣] مُحَمَّدُ بنُ سلَّامِ بنِ عبدِ اللَّهِ بنِ زيادِ بنِ عُقَيْلِ بنِ خالدٍ الأَيليُّ[١٢].

---

(١) قوله: «سمع منه جواس... حديثه» ليس في (غ).

(٢) في (غ): «المعوقي».

(٣) الجرح والتعديل (٧/ ٢٧٩)، والثقات لابن حبان (٩/ ٧٩).

(٤) ضبطه في (ث) بفتح العين وضمها، وكتب فوقها: «معًا».

(٥) كتب في حاشية (ك) وعليه: «س: بن عبيد الله» وضبب عليه.

(٦) كتب في حاشية (ك): «في نسخة: ومائتين». وبعده في (ث): «ومائتين. الباهلي».

(٧) الجرح والتعديل (٨/ ١١١).

(٨) في (ش): «حيان».

(٩) هنا في (ث) لحق لم يتبين لنا.

(١٠) في (ك)، (ش): «بالدفنيّة». وفي (ث): «بالدثْنِيَّةِ».

(١١) في (غ): «نا».

(١٢) الجرح والتعديل (٧/ ٢٧٨). جاءت هذه الترجمة في (ث) بعد ترجمة الخزاعي، وهذه الترجمة ليست في (غ).

[٣١٤] مُحَمَّدُ بنُ سلَّام، الخُزاعيُّ[١].

عَن أَبيه، عَن أَبي هُرَيْرةَ، عَن النَّبيِّ ﷺ؛ في الَّذي يأتي البَهِيمةَ وَالرَّجُلَ يُصْبِحُ في غضَبِ اللَّهِ.

قالَه دُحَيمٌ[٢]، عَنِ ابنِ أَبي الفُدَيْكِ قالَ: حدَّثني مُحَمَّدٌ.

لا يُتابَعُ عليه.

[٣١٥] مُحَمَّدُ بنُ سلَامٍ[٣]**، أبو عبدِ اللَّهِ**[٤]**، مولى بَني سُلَيمٍ**[٥]**، بُخاريٌّ**[٦].

مات يومَ الأحدِ لسَبْعٍ مَضَينَ مِنْ صَفرٍ، سَنَةَ خَمْسٍ وعشرينَ ومائتينِ.

سَمِعَ سلّام بنَ سُلَيمٍ، ومحمَّدَ بنَ سَلَمة، وابنَ عُيَينةَ.

[٣١٦] مُحَمَّدُ بنُ أبي سارَةَ[٧].

عَنِ الحسنِ بنِ عليٍّ.

رَوَى عَنْهُ محمدُ بنُ عُبَيدِ الطَّنافسيُّ.

ولا يُعرَفُ له سماعٌ مِنَ الحَسَنِ.

[٣١٧] مُحَمَّدُ بنُ سابقٍ البغداديُّ، أبو جَعْفرٍ[٨][٩].

مات سَنَةَ أَرْبعَ عَشرةَ ومائتينِ.

---

(١) الجرح والتعديل (٧/ ٢٧٨)، والثقات لابن حبان (٧/ ٤١٢).

(٢) في (ش): «حكيم».

(٣) قوله: «سلام» كتب فوق اللام في (ك)، (ش)، (ث): «خف».

(٤) بعده في (غ): «البيكندي».

(٥) في (ث)، (غ): «مولى سليم».

(٦) الجرح والتعديل (٧/ ٢٧٨)، والثقات لابن حبان (٩/ ٧٥).

(٧) الجرح والتعديل (٧/ ٢٨٣)، والثقات لابن حبان (٥/ ٣٦٥).

(٨) في (غ): «البغداذي»، وقوله: «أبو جعفر» ليس فيها.

(٩) الجرح والتعديل (٧/ ٢٨٣)، والثقات لابن حبان (٩/ ٦١).

يُقالُ: مولى لِبني تَميمٍ.

كانَ بِالكُوفةِ، أَصلُه فارِسيٌّ.

سَمِعَ[١] عيسى بنَ دِينارٍ، عن أبيه، عن عمرِو بنِ الحارثِ بنِ المُصطلِقِ، عنِ ابنِ مسعودٍ، قال: مَا صُمْنَا عَلَى عَهْدِ النَّبِيِّ ﷺ تِسْعًا وَعِشْرِينَ، أَكْثَرُ مِمَّا صُمْنَا[٢] ثَلَاثِينَ.

قال محمَّدٌ: حدَّثني به محمدُ[٣] بنُ سابقٍ.

[٣١٨] مُحَمَّدُ بنُ سُكَيْنٍ، مولى بَني سَعدٍ، مؤذِّنُ مَسجِدِ بَني شَقِرَةَ، مِنْ ضَبَّةَ[٤]، أبو جَعْفرٍ الكُوفيُّ[٥].

سَمِع عبدَ اللَّهِ بنَ بُكَيْرٍ، عنِ ابنِ سُوقَةَ، عنِ ابنِ المُنكدِرِ، عن جابرٍ، قال النبيُّ ﷺ: «**لا صَلاةَ لِمَنْ سَمِعَ النِّداءَ ثُمَّ لَمْ يَأْتِ[٦]، إِلَّا مِنْ عِلَّةٍ**».

قال أبو عَبدِ اللَّهِ: في[٧] إسنادِه نَظَرٌ.

[٣١٩] مُحَمَّدُ بنُ أبي سَيَابَةَ البَصْريُّ[٨].

سَمِع عُكَاشَ بنَ الأَشعثِ البَصْريَّ، سَمِع الحَسَنَ، قال: التُّرَابُ رَبِيعُ الصِّبْيَانِ.

---

(١) قبله في (غ): «حدثنا محمد قال: نا محمد بن سابق».

(٢) صحح عليه في (ق).

(٣) في (ث): «قال أبو عبد الله: حدثني بهذا الحديث محمد».

(٤) في (ث): «من بني ضبة».

(٥) الجرح والتعديل (٧/ ٢٨٣)، والثقات لابن حبان (٩/ ٦٧).

(٦) كتب فوقه في (ك) وعليه: «ح: يأته».

(٧) في (ق)، (ث)، (غ): «وفي».

(٨) الجرح والتعديل (٧/ ٢٨٣)، والثقات لابن حبان (٩/ ٥١).

سَمِعَ مِنْهُ محمدُ بنُ عُقْبةَ.

قال[١] أبو عبدِ اللَّهِ: حدَّثني به محمدٌ[٢].

[٣٢٠] مُحَمَّدُ بنُ ساجٍ.

عن عمرَ بنِ عبدِ العزيزِ، قَوْلَهُ.

قال[٣] عليٌّ الرَّازيُّ: عنْ عَبدِ الكَريمِ، سَمِع محمدًا[٤].

[٣٢١] مُحَمَّدُ بنُ سَهْمٍ[٥].

عَنْ سعيدِ بنِ المُسيَّبِ؛[٦] قَضى النَّبِيُّ ﷺ بالشُّفعةِ لِلجارِ فِي الدَّارِ، والأرضِ.

قالَه لي[٧] محمدُ بنُ يَحيى القُطَعِيُّ، سَمِع يَحيى بنَ راشدٍ، سَمِع محمدًا.

وقالَ[٨] الزُّهريُّ، عن سعيدٍ: قَضَى النَّبِيُّ ﷺ بالشُّفعةِ ما لَمْ يُقْسَمْ[٩].

---

(١) في (ش): «وقال».

(٢) قوله: «قال...محمد» ليس في (ث)، (غ).

(٣) في (ث)، (غ): «قاله».

(٤) قوله: «سمع محمدًا» ليس في (غ) فجاءت الترجمة اللاحقة متداخلة بها.

(٥) الجرح والتعديل (٧/ ٢٧٩)، والثقات لابن حبان (٧/ ٤٢٥).

(٦) قوله: «المسيب» ضبب بعده في (ك).

(٧) قوله: «لي» ليس في (ث)، وفي (غ): «حدثنيه».

(٨) في (ث)، (غ): «قال».

(٩) في (غ): «فيما لم يقسم»، وزاد بعده في (ث): «**محمد بن سوار**.

قال: قال عمر بن عبد العزيز: أيما رجل فر من رجلين فأسر فلا تفادوه.

حدثني محمد بن عبدة وإسحاق أو بقية، عن محمد بن سوار.

محمد بن سام.

وكان ممن يختلف إلى الحسن، قال: كان عبيد الله بن زياد يكذب في الحوض، فقيل له: إن أبا برزة الأسلمي قد سمع رسول الله يذكر الحوض، فأرسل إليه، فلما جاء كان رجلًا حسن اللحم، قال: يقول ابن زياد: إن محمديكم هذا لَدحداحًا، فسمعها أبو برزة=

باب[١] ش

[٣٢٢] مُحَمَّدُ بنُ شَريكٍ، أبو عثمانَ المَكِّيُّ[٢].

سَمِعَ ابنَ أبي مُليكةَ، وعمرَو بنَ دِينارٍ.

حدَّثنا أَبو نُعَيْمٍ، قال: حدَّثنا محمَّدٌ، عن عمرِو بنِ دِينارٍ قال: قال أبو بَصرةَ: قال أبو ذَرٍّ: إِذَا مشيتَ إلى صلاةٍ مكتوبةٍ فلا تُسرِعنَّ. وهو[٣] مُرسَلٌ.

وقال لنا[٤] موسى: عن حمَّادٍ، عن عمرٍو، عن أبي بَصْرةَ[٥]، عن أبي ذَرٍّ، نَحْوَهُ.

وقال ابنُ عُيَينةَ: عن عمرٍو، سَمِعتُ رَجُلًا من بَني غِفارٍ، في إمارةِ أبانَ بنِ عثمانَ قال: سَمِعتُ أبا بَصرةَ، عن أبي ذَرٍّ، مِثْلَهُ.

=[ث/ ١٨أ] [فقال]: ما كنت أخشى أن أبقى في قوم يعيروني بصحبة محمد. قال رجل من القوم: إنما أرسل إليك الأمير ليسألك عن الحوض: هل سمعت رسول الله يذكر فيه شيئا؟ قال: نعم، فمن كذب به فلا سقاه الله منه، وقال: أبو برزة يومئذ: سمعت رسول الله يقول: «**إن مثل المؤمن كمثل النحلة، أكلت طيبًا ووضعت طيبًا، ووقعتْ فلم تكسر ولم تفسدْ، وكمثل اللقطة الجيدة من الذهب أُدخلت النارَ فأُحْمِي عليها فأخرجت وهي جيدة**».

رواه إبراهيم بن محمد بن الحسين، حدثني أبي، حدثنا عيسى بن موسى، حدثنا السري بن يحيى، عن محمد بن سام.

(١) قبله في (غ): «بسم الله الرحمن الرحيم».

(٢) الجرح والتعديل (٧/ ٢٨٤)، والثقات لابن حبان (٧/ ٤٢٢).

(٣) في (ث)، (غ): «هو».

(٤) في (غ): «قال: نا».

(٥) تقرأ في (ك): «نضرة»، وكأنه ضبب عليه، وكتب في الحاشية: «ح، س: عن أبي بصرة بالباء والصاد عن» وصحح عليه. وفي (ش)، (ث): «بصرة»، وضبطها ناسخ (ش) بوضع حرف (ص) تحتها.

كنَّاه وَكيعٌ.

[٣٢٣] مُحَمَّدُ بنُ شَيْبَةَ[١].

حدَّثنا قُتيبةُ، حدَّثنا جَريرٌ، [ك/٣٨] عن **محمدِ بنِ شَيْبَةَ**، عن عَلْقَمةَ بنِ مَرثَدٍ، عنِ ابنِ بُريدةَ، عن أبيه، قال: جاء أعرابيٌّ، فأَدْخَلَ رَأسَه مِن بابِ المسجدِ، فقال: مَنْ دعا للبعيرِ الأحمرِ؟ فقال النبيُّ ﷺ: «**لا وَجَدْتَ**[٢]».

وَقالَ[٣] أَبو مُعاويةَ مُحَمَّدُ بنُ خازمٍ: أَخبَرني مُحَمَّدُ[٤] بنُ شَيْبَةَ بنِ نَعامٍ[٥] الضَّبيُّ، عَن أَبي إسْحاقَ قالَ: زَعَم الحارثُ، وهو كَذوبٌ.

[٣٢٤] مُحَمَّدُ بنُ شَمِرٍ[٦]**، أبو الصَّبَّاحِ**[٧].

سَمِعَ أبا عليٍّ الهمْدانيَّ[٨].

قالَه لنا[٩] عبدُ اللَّهِ بنُ صالحٍ، عنْ عَبدِ الرَّحمنُ بنُ شُريحٍ.

وَقالَ العُكْليُّ: حَدَّثنا عَبدُ الرَّحْمنِ [ق/٢٤] بنُ شُرَيْحٍ، حدَّثنا[١٠] مُحَمَّدُ بنُ

---

(١) الجرح والتعديل (٧/ ٢٨٤)، والثقات لابن حبان (٧/ ٣٧٥).

(٢) في (ش)، (ق)، (ث): «وجدته»، وصحح عليه في (ك) وكتب في الحاشية وعليه: «س: وجدته. بالهاء».

(٣) في (ث)، (غ): «قال».

(٤) صحح عليه في (ق).

(٥) كذا في (ك)، (ث): «نعام» وأشار ناسخ (ك) في الحاشية إلى أنه في نسخة: «نعامة» وصحح عليه، وفي (ق): «نعائم».

(٦) ضبطت في (ك) بفتح الشين وكسر الميم، وفي (ش)،(ث): «شُمير».

(٧) الجرح والتعديل (٧/ ٢٨٥)، والثقات لابن حبان (٧/ ٣٩٨).

(٨) في (ش): «الهمذاني» بفتح الميم.

(٩) قوله: «لنا» ليس في (ث).

(١٠) في (ق): «قال حدثنا».

شُمَيرٍ الرُّعَيْنيُّ.

وَقالَ لي[١] عبدُ المُتعالِ: حدَّثنا ابنُ وهبٍ قال: حدَّثنا عبدُ الرَّحمنِ، عن محمدِ بنِ سُمَيْرٍ[٢].

[٣٢٥] مُحَمَّدُ بنُ شُعَيبِ بنِ شابورٍ، مولى بَني أُمَيَّةَ، قُرَشيٌّ، شاميٌّ[٣].

سَمِع خالدَ بنَ دِهقانَ، وعثمانَ بنَ أبي عاتِكةَ، ويَحيى بنَ أَبي عمرٍو السَّيْبَانيَّ[٤].

[٣٢٦] مُحَمَّدُ بنُ شُرَحبيلِ بنِ جُعْشُمٍ اليَمانيُّ[٥].

سَمِعَ ابنَ جُريجٍ.

حديثُه مَعروفٌ.

[٣٢٧] مُحَمَّدُ بنُ شُرَحْبيلٍ الهمْدانيُّ[٦].

عَنْ موسى بنِ أبي عائشةَ.

سَمِعَ مِنْهُ الحسن بنُ بِشرٍ[٧].

[٣٢٨] مُحَمَّدُ بنُ شُرَحْبيلٍ[٨].

---

(١) قوله: «لي» ليس في (ث).

(٢) في (ش)، (ث): «شُمَيرٍ»، وفي (غ): «نا عبد الرحمن بن سمير [كذا]. قال محمد نا... ومحمد بن شمير أصح».

(٣) الجرح والتعديل (٧/ ٢٨٦)، والثقات لابن حبان (٩/ ٥٠).

(٤) صحح عليه في (ك).

(٥) الجرح والتعديل (٧/ ٢٨٥)، والثقات لابن حبان (٩/ ٥٢).

(٦) الجرح والتعديل (٧/ ٢٨٥)، والثقات لابن حبان (٩/ ٤٠).

(٧) في (غ): «محمد بن شرحبيل، عن موسى بن أبي عائشة»ا.هـ.

(٨) الجرح والتعديل (٧/ ٢٨٥).

عَن قَيسِ بنِ سَعدٍ.

قالَه[١] وَكيعٌ، عَنِ ابنِ أَبي ليْلى، عَن مُحَمَّدِ بنِ عَبدِ الرَّحْمنِ بنِ أَسْعدَ بنِ زُرارةَ.

وَقالَ عَليُّ بنُ هاشِمٍ: عَنِ ابنِ أَبي ليْلى، عَن مُحَمَّدِ بنِ عَبدِ الرَّحْمنِ بنِ سَعْدِ بنِ زُرَارةَ[٢]، عَن عَمرِو بن شُرَحْبيلٍ.

وتابَعَه أحمدُ[٣] بنُ يُونُسَ، عن أبي شِهابٍ، وقال: ابنُ أَسعدَ[٤] بن زُرَارةَ.

ولم يَصِحَّ إسنادُه[٥].

[٣٢٩] مُحَمَّدُ بنُ شَبيبٍ الزَّهرانيُّ، البَصريُّ[٦].

سَمِعَ الحسنَ، وعبدَ المَلِكِ بنَ عميرٍ.

وَعَنِ[٧] الشَّعبيِّ.

سَمِعَ مِنْهُ شُعْبةُ.

ورَوَى رَوحُ بنُ عُبادةَ، عن هِشامٍ[٨]، عن مُحَمَّدِ بنِ شَبيبٍ.

---

(١) في (غ): «قال».

(٢) قوله «وقال علي بن هاشم ... زرارة» سقط من (ق).

(٣) في (غ): «محمد».

(٤) في (ش)، (ث): «بن سعد»، وفي (غ): «قال: ابن سعد».

(٥) في (ش): «سياقه».

(٦) الجرح والتعديل (٧/ ٢٨٥)، والثقات لابن حبان (٧/ ٤٠١).

(٧) في (ق): «عن».

(٨) في (غ): «محمد بن شبيب الزهراني سمع الحسن وعبد الملك بن عمير. روى عنه شعبة. وروى روح عن هشام».

وروى يَحيى بنُ عَربيٍّ[١] قال: ثنا حمّادُ بنُ زيدٍ، عن محمدِ بنِ شَبيبٍ، [ش/ ١٢] سَمِعتُ شَهرَ بنَ حَوشَبٍ، عنْ عَبدِ المَلِكِ بنِ عُميرٍ؛ حديثَ الكَمأَةِ، فلقِيتُ عبدَ المَلِكِ فحدَّثني به.

ورَوى قتادةُ، وخالدٌ، وأبو بِشرٍ، عن شهرٍ، عن أبي هُرَيْرةَ، عن النبيِّ ﷺ.

وقالَ عبَّادُ[٢] بنُ منصورٍ، وعُقْبةُ الأصمُّ: حدَّثنا شَهْرٌ قالَ: حدَّثنا أبو هُرَيْرةَ، عن النبيِّ ﷺ.

[٣٣٠] مُحَمَّدُ بنُ شَدَّادٍ[٣].

عَنْ عَبدِ الرَّحْمنِ بنِ يَزيدَ، عَن الأَشترِ.

قالَه مَسْعودُ بنُ سَعدٍ، عَنِ الحسَنِ بنِ عُبَيدِ اللَّهِ.

وقال[٤] لنا موسى بنُ إسماعيلَ: قال: ثنا عبدُ الواحدِ قال: ثنا الحسنُ بنُ عُبَيدِ اللَّهِ، قال: ثنا مُحَمَّدُ بنُ شَدَّادٍ، عنْ عَبدِ الرَّحمنِ بنِ يَزيدَ، قال: أَخبَرني مالكٌ الأشترُ[٥]، قال: كُنّا مع خالدِ بنِ الوليدِ، فَنَهَى عَنِ الصَّلاةِ بَعدَ العَصرِ.

[٣٣١] مُحَمَّدُ بنُ أبي الشِّمَالِ[٦] العُطارديُّ البَصْريُّ[٧].

عن أُمِّ طَلْحةَ، عن عائشةَ قالتْ: دَمُ المحيضِ[٨] بحرانيٌّ أَسودُ.

---

(١) في (غ): «بن عدي».

(٢) في (ش): «عبدة».

(٣) الجرح والتعديل (٧/ ٢٨٥)، والثقات لابن حبان (٧/ ٣٩٢).

(٤) في (ث)، (غ): «قال».

(٥) في (غ): «أخبرني الأشتر».

(٦) صحح على اللام في (ك).

(٧) الجرح والتعديل (٧/ ٢٨٦)، والثقات لابن حبان (٧/ ٣٩٥).

(٨) صحح عليه في (ك) وكتب فوقه (س)، وكتب في الحاشية وعليه: «ح، ص: الحيض».

حدَّثني عنه[١] محمدُ بنُ عُقْبةَ السدُوسيُّ.

وقال لنا عليُّ بنُ[٢] إبراهيمَ: حدَّثنا محمدُ بنُ أبي الشِّمالِ قال: حدَّثتني أمُّ طَلحةَ، سألتُ عائشةَ، مِثْلَهُ.

ويُقالُ: ابنُ أَبي شبابٍ[٣]، ولا يَصِحُّ.

[٣٣٢] مُحَمَّدُ بنُ شُجاعِ بنِ نَبْهانَ، مولى قُرَيشٍ، المَروزيُّ[٤][٥].

سَكَتوا عنه.

[٣٣٣] مُحَمَّدُ بنُ أبي شَمْلةَ[٦].

عَنْ مُنْكَدِرِ بنِ مُحَمَّدٍ.

سَمِعَ مِنْهُ يعقوبُ بنُ محمدٍ.



(١) في (ش): «حدثني به عنه»، وفي (غ): «حدثنا عنه».

(٢) بعده في (ث): «أبي».

(٣) قوله: «شباب» ضبب عليه في (ك).

(٤) في (غ): «مولاته بسر المروى».

(٥) الجرح والتعديل (٧/ ٢٨٦).

(٦) الجرح والتعديل (٧/ ٢٨٦)، والثقات لابن حبان (٩/ ٥٦)، قال الخطيب في الموضح (١/ ١٨): «ومحمد بن أبي شملة هو محمد بن عمر أبو عبدالله الواقدي ليس بغيره وكان له أخ يسمى شملة فكنى يعقوب والد الواقدي به ونسبه إليه في الرواية عنه تدليسًا له».

باب ص

[٣٣٤] مُحَمَّدُ بنُ صَفوانَ الجُمَحِيُّ[١].

قال لي[٢] بِشرُ بنُ الحَكَمِ: حدَّثنا الدَّرَاوَرْدِيُّ، عن محمدِ بنِ صَفوانَ، عَن سَعيدِ بنِ المُسيَّبِ، عَن سَعدٍ، قالَ النبيُّ ﷺ لعليٍّ: «**أَنْتَ مِنِّي**[٣] **بِمَنْزِلَةِ هَارُونَ مِنْ مُوسَى، إِلَّا النُّبُوَّةَ**».

قالَ أَبو عَبدِ اللَّهِ: لم يَذكرْ سَماعًا من سعيدٍ، فلا أدري أَسمِعَ[٤] منه أَمْ لا[٥].

[٣٣٥] مُحَمَّدُ بنُ صُهَيْبٍ[٦].

عَنْ عِكرِمةَ، قَوْلَهُ.

روى عنه يعقوبُ بنُ القعقاعِ، [ك/ ٣٩] ومنصورُ بنُ النُّعمانِ المَرْوزيُّ[٧].

[٣٣٦] مُحَمَّدُ بنُ صُهَيْبٍ[٨].

قال ابنُ بكرٍ: أَخبَرنا[٩] ابنُ جُريجٍ قال: أَخبَرني[١٠] ابنُ أبي مُليكةَ، عن محمدِ بنِ صُهيبٍ: رأى عبدَ المَلِكِ بنَ مَرْوانَ يَبْتاعُ بمنًى بَدَنَتَهُ[١١].

---

(١) الجرح والتعديل (٧/ ٢٨٧)، والثقات لابن حبان (٧/ ٣٦٩).

(٢) قوله: «لي» ليس في (ش)، (ث)، وفي (غ): «نا».

(٣) في (ق): تقرأ «بمني».

(٤) في (ش)، (ق): «سمع».

(٥) قوله: «قال أبو عبد الله ... أم لا» ليس في (ث)، (غ).

(٦) الجرح والتعديل (٧/ ٢٩٠)، والثقات لابن حبان (٧/ ٣٦٩).

(٧) قوله: «المروزي» ليس في (غ).

(٨) الثقات لابن حبان (٧/ ٣٧٦)، وهذه الترجمة ليست في (غ).

(٩) في (ش): «حدثنا».

(١٠) في (ش): «أخبرنا».

(١١) كتب في حاشية (ك): «س: عباء بدنته» وضبب عليه. وفي (ق): «يبتاع عباء بدنته».

[٣٣٧] مُحَمَّدُ بنُ صفوانَ[١].

عَن مُحَمَّدِ بنِ زِيادٍ، قالَ أبو أُمامةَ: تَقَبَّلَ اللَّهُ مِنَّا وَمِنْكَ.

قاله حَمَّادٌ الخيَّاطُ.

[٣٣٨] مُحَمَّدُ بنُ صالحٍ[٢].

عَنْ عَطيَّةَ العامريِّ، عَن أبيه.

سَمِعَ مِنْهُ أبو إسحاقَ الفَزَاريُّ.

[٣٣٩] مُحَمَّدُ بنُ صالحِ بنِ شُريحٍ[٣].

سَمِعَ أباه.

رَوَى عَنْهُ[٤] محمدٌ الزُّبيديُّ.

[٣٤٠] مُحَمَّدُ بنُ صالحِ بنِ عمرَ بنِ نافعٍ، أبو عبدِ اللَّهِ، مولى آل جَعْوَنةَ[٥]، حليفُ[٦] آل عبَّاسِ[٧] بنِ عبدِ المُطَّلِبِ، ولقبه: مِكيَسٌ[٨][٩].

سَمِعَ حسينَ بنَ حازمٍ[١٠].

---

(١) الجرح والتعديل (٧/ ٢٨٧)، والثقات لابن حبان (٧/ ٣٧٩).

(٢) الثقات لابن حبان (٧/ ٣٨٩)، وهذه الترجمة ليست في (غ).

(٣) الجرح والتعديل (٧/ ٢٨٨)، والثقات لابن حبان (٧/ ٣٩٣).

(٤) في (ث): «رواه». وهذه الترجمة ليست في (غ

(٥) في (غ): «جععونه».

(٦) في (ق)، (ث): «حلف».

(٧) في (ش): «عنبسة».

(٨) في (ش): «يكيس».

(٩) الجرح والتعديل (٧/ ٢٨٨)، والثقات لابن حبان (٩/ ٥٣).

(١٠) قوله: «حازم» صحح عليه في (ك) وكتب في الحاشية: «شاهدت بخط ابن ناصر: بحاء غير معجمة، وكذا في نسخة الدارقطني عن المستملي بحاء غير معجمة» وصحح عليه.=

قال أبو عَبدِ اللَّهِ[١]: ووقَع عندي في حديثٍ آخَرَ محمدُ[٢] بنُ عمرَ بنِ صالحٍ، عن أبيه، عنْ عَبدِ اللَّه بن هُرْمُزَ، هو الأوَّلُ.

سَمِعَ مِنْهُ بِشرُ بنُ مَرحومٍ.

[٣٤١] مُحَمَّدُ بنُ صالحٍ التَّمارُ، مَدِينيٌّ[٣][٤].

عَنْ حُمَيْدِ بنِ نافعٍ.

وَرَأَى[٥] سعيدَ بنَ المُسيَّبِ، وعُمرَ بنَ عبدِ العزيزِ، والقاسِمَ، ويَزيدَ بنَ زيدٍ، وسَعدَ بنَ إبراهيمَ، وعَنِ ابنِ حَرْملةَ.

سَمِعَ مِنْهُ مَعْنٌ[٦].

قال لي[٧] أحمدُ: حدَّثنا يعقوبُ بنُ حُميدٍ، قال: حدَّثنا صالحُ بنُ محمَّدٍ هو ابنُ صالحِ بنِ دِينارٍ قال: حدَّثني أبي، قال: عَلَّمَنِي القاسِمُ بنُ مُحَمَّدٍ، قال: عَلَّمَتْنِي عائِشَةُ، قالَتْ: هذا تَشَهُّدُ النَّبِيِّ ﷺ: «**التَّحِيَّاتُ لِلَّهِ**».

وقال عبدُ الرَّحمنِ بنُ القاسمِ، ويَحيى بنُ سعيدٍ: عن القاسمِ، عن عائشةَ،

=وكتب أيضًا وعليه (ش) وضبب عليه: «وشاهدت بخطه أيضًا: حسين بن خازم بخاء معجمة، والصحيح أنه حازم بحاء غير معجمة، ذكره عبد الرحمن بن أبي حاتم في كتابه بحاء غير معجمة».

(١) قوله: «قال أبو عبد الله» ليس في (غ).

(٢) في (غ): «ووقع في حديث آخر محمد»، وكتبت محمد بخط عريض من أول السطر كترجمة جديدة.

(٣) في (ش)، (ق): «مدني».

(٤) الجرح والتعديل (٧/ ٢٨٧)، والثقات لابن حبان (٧/ ٤٣٥).

(٥) في (غ): «رأى».

(٦) في (ث): «عون».

(٧) قوله: «لي» ليس في (غ).

قَوْلَهَا.

[٣٤٢] مُحَمَّدُ بنُ صالحِ بنِ قيسٍ الأزرقُ المَدَنيُّ(١)(٢)(٣).

رَأَى زيدَ بنَ أَسلَمَ، وصالحَ بنَ محمَّدٍ، وعبدَ العزيزِ بنَ عبدِ اللَّهِ.

هُوَ مولى بَني الأزرقِ(٤) بنِ الحارثِ بنِ فِهْرٍ(٥).

قال(٦) لي محمدُ بنُ عُبيدِ اللَّهِ: حدَّثنا محمَّدُ بنُ صالحٍ، عن مُسلِمِ بنِ أبي مَريمَ، عَن عليِّ بنِ عَبدِ الرَّحْمنِ، عَن جابرِ بنِ عَبدِ اللَّهِ، عَن النَّبيِّ ﷺ قالَ: «**مَنْ أَخَافَ** [ت/ ٢٠] **أَهْلَ المَدِينَةِ، فَعَلَيْهِ لَعْنَةُ اللَّهِ**».

سَمِعَ مِنْهُ يعقوبُ بنُ محمَّدٍ.

[٣٤٣] مُحَمَّدُ بنُ صالحٍ البِطِّيخيُّ(٧)**، أبو إسماعيلَ، كان ببغدادَ، أصله واسطيٌّ**(٨).

سَمِع عبدَ الرَّحمنِ بنَ إسحاقَ، عن القاسمِ، عن أبيه، عنْ عَبدِ اللَّهِ؛ أُسرِيَ بِالنَّبيِّ ﷺ.

[٣٤٤] مُحَمَّدُ بنُ صَدقةَ الفَدَكِيُّ، أبو عبدِ اللَّهِ(٩).

---

(١) في (ث)، (غ): «محمد بن صالح، الأزرق، المديني؛ ابن قيس»، وفي (غ): «من قيس».

(٢) في (ك)، (ق): «المديني».

(٣) الجرح والتعديل (٧/ ٢٨٧)، والثقات لابن حبان (٧/ ٣٨٥).

(٤) في (ك)، (ث): «بني قيس»، وفي (ش): «مولى قيس بن الحارث».

(٥) في (غ) ما بعده متآكل في أسفل الصفحة ثم سقط.

(٦) في (ش): «وقال».

(٧) في (ك): «البَطيحي».

(٨) الجرح والتعديل (٧/ ٢٨٨)، والثقات لابن حبان (٩/ ٥٥).

(٩) الجرح والتعديل (٧/ ٢٨٨)، والثقات لابن حبان (٩/ ٦٧).

ناحيةَ المدينةِ.

سَمِعَ مالكَ بنَ أنسٍ، ومحمَّدَ بنَ يَحيى بنِ سَهلٍ.

سَمِعَ مِنْهُ إبراهيمُ بنُ المُنذِرِ[١].

[٣٤٥] مُحَمَّدُ بنُ صَدَقَةَ[٢].

[ق/ ٢٥] رَأَى أنسًا، والحَسنَ.

سَمِعَ مِنْهُ يعقوبُ بنُ إسحاقَ البصريُّ.

[٣٤٦] مُحَمَّدُ بنُ الصَّلْتِ، أبو جَعفرٍ الأَسَديُّ، الكوفيُّ[٣].

سَمِعَ عبدَ ربِّه بنَ نافعٍ، ويَحيى بنَ مُهَلَّبٍ[٤]، وابنَ المُبارَكِ[٥].

[٣٤٧] مُحَمَّدُ بنُ الصَّلْتِ، أبو يَعْلى البَصْريُّ[٦].

سَمِعَ ابنَ عُيَينةَ، وعبدَ اللَّهِ بنَ رَجاءٍ[٧]، وعبدَ العزيزِ بنَ محمَّدٍ.

أصله مِن فارسَ، من تَوَّز[٨].

[٣٤٨] مُحَمَّدُ بنُ صَبّاحٍ، أبو جَعْفَرٍ البَغداديُّ[٩].

سَمِعَ شَريكًا، وإسماعيلَ بنَ زكريَّا.

---

(١) في (ث): «منذر».

(٢) الجرح والتعديل (٧/ ٢٨٨)، والثقات لابن حبان (٥/ ٣٦٣).

(٣) الجرح والتعديل (٧/ ٢٨٨)، والثقات لابن حبان (٩/ ٧٧).

(٤) في (ث): «المهلب».

(٥) في (ق): «المهلب».

(٦) الجرح والتعديل (٧/ ٢٨٩)، والثقات لابن حبان (٩/ ٨٢).

(٧) في (ق): «بن جابر».

(٨) في (ق)، (ث): «ثور».

(٩) الجرح والتعديل (٧/ ٢٨٩)، والثقات لابن حبان (٩/ ٧٨).

ماتَ سَنَةَ سَبْعٍ وعِشْرينَ ومائتينِ.

[٣٤٩] مُحَمَّدُ بنُ صَبِيحٍ[١] البَغْداديُّ[٢].

سَمِعَ خطّابَ بنَ القاسمِ.

سَمِعَ مِنْهُ أحمدُ بنُ حَنْبلٍ.

[٣٥٠] مُحَمَّدُ بنُ صَبِيحٍ[٣] القارئُ السَّعديُّ[٤]، البَصريُّ[٥][٦].

كان يَقرأُ[٧].

سَمِعَ الحَسنَ، قَوْلَهُ[٨].



(١) في (ك): «بن صُبْح» وصحح عليه، وكتب في الحاشية: «في نسخة: بن صَبيح». وفي (ق): «صبح».

(٢) الثقات لابن حبان (٩/ ٦٧).

(٣) في (ك): «بن صُبْح»، وكتب في الحاشية: «وهذا أيضًا ابن صَبيح، في نسخة أخرى»، وفي (ق): «صبح».

(٤) في (ق): «السعيدي».

(٥) قوله: «البصري» ليس في (ث).

(٦) الجرح والتعديل (٧/ ٢٩٠)، والثقات لابن حبان (٧/ ٣٩٤).

(٧) بعده في (ث): «البصري».

(٨) زاد في نسخة (ق): «**محمد بن صباح الجرجرائي**، ليس للعذري»، وصحح عليها، وهذا الراوي ترجمته في الجرح والتعديل (٧/ ٢٨٩).

باب ض

[٣٥١] مُحَمَّدُ بنُ ضَحَّاكٍ[١] بنِ عثمانَ الحِزَاميُّ القُرَشيُّ[٢].

عَنْ أبيه.

سَمِعَ مِنْهُ يعقوبُ بنُ محمَّدٍ[٣] المَدَنيُّ.

وروى الحزاميُّ، قال: ثنا محمدُ بنُ ضَحَّاكٍ، سَمِع مالكًا.



(١) في (ث): «الضحاك».

(٢) الجرح والتعديل (٧/ ٢٩٠)، والثقات لابن حبان (٩/ ٥٩).

(٣) في الجرح والتعديل، والثقات: «حميد».

باب ط [ك/ ٤٠]

[٣٥٢] مُحَمَّدُ بنُ طارقٍ المكِّيُّ(١).

عن طاوسٍ.

رَوَى عَنْهُ الثَّوريُّ، وابنُ عُيَينةَ، مُرسَلٌ.

روى(٢) ليثٌ، عن محمدِ بنِ طارقٍ، عن مجاهدٍ.

[٣٥٣] مُحَمَّدُ بنُ طَلْحةَ بنِ يَزيدَ بنِ رُكانةَ بنِ عَبدِ يَزيدَ، المُطَّلبيُّ، القُرَشيُّ(٣).

عَن عُبيدِ اللَّهِ الخَولانيِّ، وعِكرِمةَ.

رَوَى عَنْهُ(٤) محمدُ بنُ إسحاقَ.

[٣٥٤] مُحَمَّدُ بنُ طَلحةَ(٥).

قال لنا(٦) موسى: حدَّثنا حمَّادٌ، عن قيسِ بنِ سعدٍ، عن محمدِ بنِ طَلحةَ قال: صَلَّى أَبُو أَيُّوبَ أَرْبَعًا حِينَ زاغَتِ الشَّمْسُ.

[٣٥٥] مُحَمَّدُ بنُ طَلحةَ، أبو عبدِ اللَّهِ التّيميُّ، القُرَشيُّ، المَدِينيُّ(٧)**، ويُقالُ له: ابنُ الطَّويلِ**(٨).

---

(١) الجرح والتعديل (٧/ ٢٩٢)، والثقات لابن حبان (٧/ ٣٧٨).

(٢) في (ث): «وروى».

(٣) الجرح والتعديل (٧/ ٢٩١)، والثقات لابن حبان (٧/ ٣٧٧).

(٤) بداية ما بعد السقط من (غ).

(٥) الجرح والتعديل (٧/ ٢٩١)، والثقات لابن حبان (٥/ ٣٦١).

(٦) في (غ): «نا».

(٧) في (ق)، (غ): «المدني».

(٨) الجرح والتعديل (٧/ ٢٩٢)، والثقات لابن حبان (٩/ ٥٣).

سَمِعَ أبا سُهيلِ بنَ مالكٍ.

وقال لي[١] إسماعيلُ بنُ أبي أُوَيسٍ: حدَّثنا محمدُ بنُ طَلحةَ بنِ عبدِ الرَّحمنِ ابنِ طَلحةَ بنِ عبدِ اللَّهِ بنِ عثمانَ بنِ عُبَيدِ اللَّهِ بنِ عثمانَ بنِ[٢] عمرِو بنِ كَعبِ ابنِ سعدِ بنِ تيمِ بنِ مُرَّةَ بنِ كعبِ بنِ لُؤيِّ بنِ غالبِ بنِ فِهرِ[٣] بنِ مالكِ بنِ النَّضرِ بنِ كِنانةَ بنِ خُزيمةَ بنِ مُدْرِكةَ بنِ إلياسَ بنِ مُضَرَ بنِ نِزارِ بنِ مَعَدِّ بنِ عَدنانَ بنِ أَددِ بنِ الهَمَيْسَعِ بنِ نابتِ[٤] بنِ إسماعيلَ بنِ إبراهيمَ النَّبيِّ ﷺ، عن المُنكدِرِ بنِ محمدِ بنِ المُنكدِرِ بنِ عبدِ اللَّهِ بنِ الهُدَيْرِ، عن أبيه، عن جابرِ بنِ عبدِ اللَّهِ، أنَّ النبيَّ[٥] ﷺ قال لكعبِ بنِ مالكٍ: «**أَيَا**[٦] **كَعْبُ، مَا نَسِيَ رَبُّكَ -وَمَا كَانَ رَبُّكَ نَسِيًّا- بَيْتًا قُلْتَهُ**»، قال: وما[٧] هو يا رَسولَ اللَّهِ؟ قال: «**أَنْشِدْهُ يَا أَبَا بَكْرٍ**»، فأَنشَده أبو بَكرٍ:

زَعَمَتْ سَخِينَةُ أن سَتغْلِبُ رَبَّهَا ... وَلَيُغْلَبَنَّ[٨] مُغَالِبُ الغَلَّابِ[٩]

[٣٥٦] مُحَمَّدُ بنُ طَلحةَ بنِ عبدِ اللَّهِ[١٠].

---

(١) في (غ): «قال: نا».

(٢) قوله: «عبيد الله بن عثمان بن» مطموس في (ث).

(٣) قوله: «بن فهر» ليس في (ث).

(٤) في (غ): «بن أزر بن الهميسع بن ثابت».

(٥) في (غ): «رسول الله».

(٦) كتب في حاشية (ك) وعليه: «ح: يا»، وفي (غ): «يا».

(٧) في (ش)، (غ): «ما».

(٨) في (ث): «ولتغلبن».

(٩) بعده على هامش (ث): «قال أبو عبد الله: يعني قريشًا»، وصحح عليه.

(١٠) الجرح والتعديل (٧/ ٢٩١)، والثقات لابن حبان (٧/ ٣٦٧).

أنَّ أباه طَلحةَ[١] خاصَمَ إلى[٢] عمرَ بنِ عبدِ العزيزِ، قَوْلَهُ.

سَمِعَ منه ابنُ جُريجٍ.

[٣٥٧] مُحَمَّدُ بنُ طَلحةَ بنِ عبدِ اللَّهِ بنِ عبدِ الرَّحمنِ بنِ أبي بَكْرٍ القُرَشيُّ[٣].

قال لي[٤] إسحاقُ: حدَّثنا أبو عامرٍ، وشَبابةُ، قالا: حدَّثنا عبدُ الرَّحمنِ بنُ أبي بَكرٍ، عن محمدِ بنِ طَلحةَ بنِ عبدِ اللَّهِ بنِ عبدِ الرحمنِ بنِ أبي بَكرٍ، عن أبيه طَلحةَ، أنَّ أبا بَكرٍ الصِّدِّيقَ قال لِعُفَيْرٍ: ما سَمِعتَ النَّبيَّ ﷺ[٥] فِي الوُدِّ؟ قال: سَمِعتُ النَّبيَّ ﷺ يَقُولُ: «**الوُدُّ والعَداوَةُ تُتَوارَثُ**[٦]».

وقال[٧] لنا بِشرُ بنُ محمدٍ: عنِ ابنِ المُباركِ، عن محمدِ بنِ عبدِ الرحمنِ بنِ فلانٍ[٨] بنِ طَلحةَ، عن أبي بَكرِ بنِ حَزْمٍ، عن رَجُلٍ من أصحابِ النبيِّ ﷺ، عن النبيِّ ﷺ، مِثْلَهُ.

وقال ابنُ جُريجٍ: أَخبَرني محمدُ بنُ طَلحةَ بنِ عبدِ اللَّهِ[٩]، عن أبيه، عن مُعاويةَ بنِ جاهمةَ؛ في الجهادِ.

وقالَ لنا أبو عاصِمٍ: عَنِ ابنِ جُرَيْجٍ، عَن مُحَمَّدِ بنِ طَلحةَ، عَن أَبيه، عَن

---

(١) قوله: «طلحة» ليس في (غ).

(٢) في (ك): «آل».

(٣) الجرح والتعديل (٧/ ٢٩١)، والثقات لابن حبان (٧/ ٣٦٧).

(٤) في (غ): «حدثني».

(٥) بعده في (ث): «يقول».

(٦) رسمه في (ك) بالياء والتاء، أي: «يتوارث، تتوارث». وفي (ث): «يتوارث».

(٧) في (ك): «قال» وكتب الواو فوقها وعليه: (ح)، وفي (غ): «قال: نا».

(٨) في (ك): «بن فلان بن فلان».

(٩) في (ث): «بن عبيد الله».

مُعاويةَ: أَتَيْتُ النَّبِيَّ ﷺ، فقال: «**أَلَكَ**[١] **أُمٌّ؟ فَفِيهَا فَجاهِدْ**».

وقال لي[٢] يوسفُ بنُ بُهْلُولٍ: حدَّثنا عَبْدةُ، عنِ ابنِ إسحاقَ، عن الزُّهريِّ، عنِ ابنِ طَلحةَ بنِ عُبَيدِ اللَّهِ، عن مُعاويةَ السُّلَمِيِّ، بهذا[٣].

حدَّثني[٤] الحسنُ بنُ أَحمدَ قال: حدَّثنا ابنُ سَلَمةَ[٥]، عن محمدِ بنِ إسحاقَ، عن محمدِ بنِ طَلحةَ بنِ عبدِ الرَّحمنِ بنِ أبي بَكرٍ، عن مُعاويةَ بنِ جاهِمةَ السُّلميِّ: أتيتُ النبيَّ ﷺ، بهذا[٦].

حدَّثني[٧] سعيدُ بنُ يَحيى قال: حدَّثنا أبي، قال: حدَّثنا ابنُ جُريجٍ قال: أَخبَرني محمدُ بنُ طَلحةَ بنِ رُكَانَةَ، عن أبيه، عن مُعاويةَ بنِ جاهمةَ[٨]: أتيتُ النبيَّ ﷺ.

وقال[٩] عليٌّ: سَمِعتُ سُفيانَ[١٠]: كان محمدُ بنُ طَلحةَ بنِ عبدِ اللَّهِ بنِ عبدِ الرَّحمنِ بنِ أبي بَكرٍ على مَكَّةَ، اسْتَعمله[١١] عبدُ العزيزِ بنُ عمرَ بنِ

---

(١) في (غ): «لك».

(٢) في (غ): «قال: حدثنا».

(٣) بعده في (ث): «عُبيد الله بن سعد، قال: حدثنا عمي، حدثنا أبي، عن ابن إسحاق، عن محمد بن طلحة بن عبد الله بن عبد الرحمن بن أبي بكر، عن أبيه، عن معاوية السلمي: جئت النبي ﷺ بهذا».

(٤) قوله: «حدثني» ليس في (ث).

(٥) في (غ): «أبو سلمة».

(٦) في (ث): «النبي بهذا صلى الله عليه وسلم».

(٧) قوله: «حدثني» ليس في (ث).

(٨) بعده في (ث)، (غ): «السلمي».

(٩) في (ث)، (غ): «قال».

(١٠) بعده في (ش): «قال».

(١١) في (غ): «فاستعمله».

عبدِ العزيزِ[١]، فكان يدعو ابنَ شُبْرُمَةَ، وابنَ أبي نَجِيحٍ يَستَشِيرُهُمَا.

قالَ أَبو عَبدِ اللَّهِ[٢]: أَحسَبه صاحبَ عمرَ بنِ عبدِ العزيزِ[٣].

[٣٥٨] مُحَمَّدُ بنُ طَلحةَ بنِ مُصَرِّفٍ الإيَامِيُّ[٤]، الكوفيُّ[٥].

سَمِعَ أباه، وَزُبَيْدًا.

[ك/ ٤١] رَوَى عَنْهُ مالكُ بنُ مِغوَلٍ.

قال لنا[٦] أبو نُعَيمٍ[٧]: حدَّثنا[٨] محمدُ بنُ طَلحةَ، عن جامعِ بنِ شدَّادٍ، عن موسى بنِ عبدِ اللَّهِ بنِ يزيدَ الأنصاريِّ، أنَّ سليمانَ بنَ صُرَدٍ كان[٩] يؤذَّنُ في العسكرِ، فيأمرُ[١٠] غُلَامَهُ بِالحَاجَةِ.

[٣٥٩] محمدٌ، أبو طَلحةَ الجَحْشِيُّ[١١][١٢].

مَنْ وَلَدِ أبي أَحمدَ بنِ جَحْشٍ، الأَسَديُّ.

---

(١) قوله: «بن عبد العزيز» ليس في (ك).

(٢) قوله: «قال أبو عبد الله» ليس في (ث).

(٣) قوله: «قال أبو عبد الله... عبد العزيز» ليس في (غ).

(٤) في (ث)، (غ): «اليامي».

(٥) الجرح والتعديل (٧/ ٢٩١)، والثقات لابن حبان (٧/ ٣٨٨).

(٦) كتب في (ك) عليه: «ح: حدثنا»، وفي (غ): «حدثنا».

(٧) صحح بعده في (ك)، وفي (ق): «نعم».

(٨) في (غ): «أنا».

(٩) في (غ): «وكان».

(١٠) في (ث): «فأمر».

(١١) كتب في حاشية (ك): «في خ: محمد بن طلحة الجحشي»، وهي كذا في (غ).

(١٢) الكنى والأسماء لمسلم (١/ ٤٥٨)، والأسامي والكنى لأبي أحمد (المخطوطة الأزهرية ق٢٥١/ ب).

عَنْ معاويةَ بنِ عبدِ الرَّحمنِ، عن النبيِّ ﷺ، مُرسَلٌ.

سَمِعَ مِنْهُ يعْقوبُ بنُ محمدٍ المَدَنيُّ. [ق/ ٢٦]

[٣٦٠] مُحَمَّدُ بنُ طَريفٍ(١).

عَنْ جابرِ بنِ زيدٍ.

قالَه(٢) لنا(٣) عارمٌ، عن سلّامِ بنِ مسكينٍ.

مُنْقَطِعٌ. [ش/ ١٣]

[٣٦١] مُحَمَّدُ بنُ طَريفٍ(٤).

سَمِع سعيدَ بنَ المُسيَّبِ.

مُنْقَطِعٌ.

قال(٥) ضَمرةُ: عن رجاءِ بنِ أبي سَلَمةَ(٦).

[٣٦٢] مُحَمَّدُ بنُ أبي طويلٍ(٧).

سَمِع مُجاهدًا، قَوْلَهُ.

رَوَى عَنْهُ عثمانُ بنُ الأسودِ.

---

(١) الجرح والتعديل (٧/ ٢٩٣)، والثقات لابن حبان (٧/ ٣٩٩).

(٢) في (ك)، (غ): «قال».

(٣) قوله: «لنا» ليس في (ث)، وفي (غ): «نا».

(٤) الجرح والتعديل (٧/ ٢٩٣)، والثقات لابن حبان (٧/ ٣٩٩).

(٥) في (ث): «قاله».

(٦) في (ث): «ابن سلمة».

(٧) الجرح والتعديل (٧/ ٢٩٣)، والثقات لابن حبان (٧/ ٤٠٠)، وهذه الترجمة ليست في (غ).

[٣٦٣] مُحَمَّدُ بنُ طهْمانَ[١].

سَمِع يَحيى بنَ يَعمُرَ، قَوْلَهُ.

قالَه[٢] شَبابةُ، عَن مُغيرةَ بنِ مُسلِمٍ.

[٣٦٤] مُحَمَّدُ بنُ طَحْلاءَ[٣]، مَدِينيٌّ[٤]، مولى[٥] جويريةَ بنتِ الحارثِ، الغَطَفانيُّ، ويُقالُ: مولى بَني ليثٍ[٦].

عن مِحْصَنٍ.

رَوَى عَنْهُ عبدُ العزيزِ بنُ محمدٍ.

قال لي[٧] ابنُ أبي مريمَ: كُنيةُ طحلاءَ[٨]: أبو صالحٍ.

هو والدُ يعقوبَ[٩]، ويَحيى.

[٣٦٥] مُحَمَّدُ بنُ الطُّفَيْلِ الكوفيُّ، في النَّخَعِ[١٠][١١].

سَمِعَ شَريكًا، وعبدَ السلامِ بنَ حَرْبٍ.

---

(١) الجرح والتعديل (٧/ ٢٩٣)، والثقات لابن حبان (٧/ ٣٩٤).

(٢) قوله: «قاله» ليس في (ث).

(٣) في (ث): «طحلا» وفوقه: «قصر».

(٤) في (ق)، (ش): «مدني».

(٥) قوله: «مولى» ضبب في (ك).

(٦) الجرح والتعديل (٧/ ٢٩٢)، والثقات لابن حبان (٧/ ٣٧١).

(٧) قوله: «لي» ليس في (ث)، (غ).

(٨) في (ث): «طحلا» وفوقه: «قصر».

(٩) قوله: «يعقوب» صحح عليه في (ك).

(١٠) في (ث): «النخعي».

(١١) الجرح والتعديل (٧/ ٢٩٣)، والثقات لابن حبان (٩/ ٦٣).

[٣٦٦] مُحمدٌ الطَّبريُّ[١][٢].

رَأَى سعيدَ بنَ جُبَيْرٍ، شَرِبَ[٣] دواءَ المَشِيّ.

قالَه لنا[٤] إسحاقُ، عَن عيسى بنِ يونسَ.

[٣٦٧] مُحَمَّدُ بنُ طَهْمَانَ.

رَوَى عَنْهُ عيسى بنُ عُبَيدٍ المروزيُّ.

مُنْقَطِعٌ.



(١) في الجرح والتعديل: «بن الطبري».

(٢) الجرح والتعديل (٨/ ١٣٢).

(٣) في (ك): «يشرب» وكتب فوقه وعليه: «ح س: شرب».

(٤) قوله: «لنا» ليس في (ث)، وفي (غ): «حدثنيه».

باب ع[١]

[٣٦٨] مُحَمَّدُ بنُ عبدِ اللَّهِ بنِ زيدِ بنِ عبدِ ربِّه الأنصاريُّ، الخَزْرجيُّ[٢].

وأبوهُ الَّذي أُرِيَ الأَذَانَ[٣].

عَنْ أبيه.

رَوَى عَنْهُ أبو سَلَمةَ، ومحمدُ بنُ إبراهيمَ التَّيميُّ.

مَدِينيٌّ[٤].

[٣٦٩] مُحَمَّدُ بنُ عبدِ اللَّهِ بنِ عثمانَ، وهو مُحَمَّدُ بنُ أبي بَكرِ بنِ أبي قُحافةَ القُرَشيُّ، التَّيميُّ[٥].

وُلِدَ عَامَ حَجَّةِ الوَداعِ.

قاله لنا[٦] إسماعيلُ بنُ أبي أُوَيسٍ، عن مالكٍ، عنْ عَبدِ الرَّحمنِ، عن أبيه، عن أسماءَ بنتِ عُمَيْسٍ، أنَّها وَلَدتْه بالبَيداءِ.

رَوَى عَنْهُ ابنُه القاسمُ[٧].

يَخْتلِفونَ في حديثِه.

---

(١) في (ث): «باب عين».

(٢) الجرح والتعديل (٧/ ٢٩٦)، والثقات لابن حبان (٥/ ٣٥٦).

(٣) بعده في (غ): «في المنام».

(٤) في (ق): «مدني».

(٥) الجرح والتعديل (٧/ ٣٠١)، والثقات لابن حبان (٣/ ٣٦٨).

(٦) في (غ): «قال: حدثنا».

(٧) في (ث): «قاسم».

قُتِلَ بمصرَ في زَمَنِ عليٍّ رضي الله عنه.

وقالَ لنا[١] ابنُ سلَامٍ[٢]: أخبَرنا [ث/ ٢١] عَبْدَةُ، عَن عُبَيدِ اللَّهِ، عَنْ عَبدِ الرَّحْمنِ بنِ القاسِمِ، عَن أَبيه، عَن عائِشةَ، أنَّ أسماءَ[٣] نُفِسَتْ بِالشَّجَرَةِ.

وَقالَ لنا[٤] إسْماعيلُ: حدَّثني أخي، عَن سُلَيْمانَ، عَن يَحيى بنِ سَعيدٍ، سَمِعتُ[٥] القاسِمَ يُحدِّثُ، عَن أَبيه، عن أبي بَكرٍ الصِّدِّيقِ، قالَ: خَرَجَ حَاجًّا مَعَ النَّبيِّ ﷺ، فَوَلَدَتْ أَسْمَاءُ بِالشَّجَرَةِ بِمُحَمَّدِ[٦] بنِ أَبي بَكرٍ.

[٣٧٠] مُحَمَّدُ بنُ عبدِ اللَّهِ بنِ عبَّاسِ بنِ عبدِ المُطَّلِبِ الهاشميُّ[٧].

قالَ لي[٨] حَيوةُ: حدَّثنا بَقيَّةُ، عَن الزُّبيْديِّ، عَن الزُّهريِّ، عن[٩] محمدِ بنِ عبدِ اللَّهِ بنِ عَبَّاسٍ، أنَّ ابنَ عبَّاسٍ حَدَّثَ[١٠]؛ أنَّ اللَّهَ عز وجل أرسَلَ إِلَى نَبيِّهِ مَلَكًا مَعَهُ جِبْرِيلُ، فما أَكَلَ بَعْدَهُ طَعَامًا مُتَّكِئًا، حتَّى لَقي اللَّهَ عز وجل.

[٣٧١] مُحَمَّدُ بنُ عبدِ اللَّهِ بنِ صَيْفِيٍّ[١١].

---

(١) قوله: «لنا» ليس في (ث)، وفي (غ): «حدثني».

(٢) قوله: «سلام» كتب فوق اللام في (ك)، (ش)، (ث): «خف».

(٣) قوله: «أن أسماء» ليس في (غ).

(٤) في (غ): «قال: نا».

(٥) في (ث): «سمعنا».

(٦) في (ش)، (ث)، (غ): «محمد».

(٧) الجرح والتعديل (٧/ ٣٠١).

(٨) في (غ): «نا».

(٩) في (غ): «سمع».

(١٠) في (غ): «كان يحدث».

(١١) الجرح والتعديل (٧/ ٢٩٨)، والثقات لابن حبان (٥/ ٣٦٠).

سَمِعَ كعبًا، قَوْلَهُ.

رَوَى عَنْهُ ابنُ أبي مُليكةَ.

[٣٧٢] مُحَمَّدُ بنُ عبدِ اللَّهِ بنِ عبدِ الرَّحمنِ(١).

عَنِ ابنِ عبَّاسٍ، وعبدِ اللَّهِ بنِ السَّائبِ.

قالَه زيدُ بنُ حُبابٍ، عن السائبِ بنِ عمرَ.

وقال(٢) لي عمرُو بنُ عليٍّ: عن يَحيى بنِ سعيدٍ، عن السائبِ(٣)، عن محمدِ بنِ عبدِ اللَّهِ بنِ السائبِ، عن أبيه، وابنِ عبَّاسٍ.

وقال لنا(٤) أبو عاصمٍ: عن السائبِ، عن محمدٍ [ك/٤٢] بنِ عبدِ الرَّحمنِ المَخزوميِّ: كنتُ عند عبدِ اللَّهِ بنِ السائبِ، فأَرسَلَ إليه ابنُ عبَّاسٍ يَسألُه: أَينَ صَلَّى النَّبيُّ ﷺ؛ فِي وَجهِ الكَعبَةِ، أو فِي صَفْحَةِ(٥) الكَعْبَةِ؟ فقال(٦): عِنْدَ شُقَّةِ الثَّالِثَةِ، مِمَّا يَلِي الحَجَرَ، فقال: أَصَبْتَ يا أبا عَبْدِ الرَّحْمَنِ(٧).

[٣٧٣] مُحَمَّدُ بنُ عبدِ اللَّهِ بنِ نَوفلٍ الهاشميُّ(٨).

---

(١) الجرح والتعديل (٧/ ٢٩٩)، والثقات لابن حبان (٥/ ٣٦٦).

(٢) في (ث): «قال».

(٣) من قوله: «بن عمر» إلى هنا ليس في (غ).

(٤) في (غ): «قال: نا».

(٥) في (ث): «أو صفحة».

(٦) في (ك): «قال».

(٧) كتب في حاشية (ك): «شاهدت بخط ابن ناصر ما صورته: آخر الثاني من أصل شيخنا ابن النرسي وعلامته (س)، وعورض به وأول الثالث وكذلك هو من أجزاء الغندجاني أيضًا»، وكتب بعده: «الجزء الثالث من أصل ابن عبدان»، وكتب في حاشية (ش): «آخر الجزء الثاني من أجزاء ابن عبدان».

(٨) الجرح والتعديل (٧/ ٣٠٦)، والثقات لابن حبان (٥/ ٣٥٨).

قالَ لنا[١] عبدُ اللَّهِ بنُ صالحٍ: حدَّثني اللَّيثُ قالَ: حدَّثني عُقَيْلٌ، عنِ ابنِ شِهابٍ قال: حدَّثني محمدُ بنُ عبدِ اللَّهِ بنِ نَوفَلٍ، أنه سَمِع الضَّحَّاكَ بنَ قَيسٍ، في حَجَّةِ مُعاويةَ[٢] يَقولُ: لا يُفتِي بالتَّمتُّعِ بالعُمْرَةِ إِلَى الحَجِّ إِلَّا مَنْ جَهِلَ، فقالَ سَعْدٌ: بِئْسَ مَا قُلْتَ يا ابنَ أَخِي، فَوَاللَّهِ، لَقَدْ فَعَلَهُ النَّبِيُّ ﷺ، وَفَعَلْنَاهُ[٣] مَعَهُ.

وقالَ لنا إِسْماعيلُ[٤]: حدَّثني مالكٌ، عَنِ ابنِ شِهابٍ، عَن مُحَمَّدِ بنِ عَبدِ اللَّهِ[٥] بنِ نَوْفلِ بنِ عبدِ المُطّلبِ.

وقال لي أحمدُ بنُ أبي عمرٍو: حدَّثني أبي، عن إبراهيمَ، عن محمدِ بنِ مَيْسرةَ، عن الزُّهريِّ، عن محمدِ بنِ عبدِ اللَّهِ بنِ الحارثِ[٦].

وقال[٧] لي إسحاقُ: عن بَقيَّةَ، عن الزُّبيديِّ، عن الزُّهريِّ، عن عمرَ بنِ عبدِ العزيزِ، أنَّ محمدَ بنَ عبدِ اللَّهِ بنِ نَوفلٍ أَخبَره، رَأَى[٨] أُسَامَةَ رَافِعًا إِحْدَى رِجْلَيْهِ عَلَى الأُخْرَى.

وتابَعَه بِشرُ بنُ شُعيبٍ، عن أبيه.

وقال ابنُ جُريجٍ، ويُونسُ، وهِلالُ بنُ رَدَّادٍ: عن الزُّهريِّ أَخبَرني عُمرُ، سَمِع محمدَ بنَ نوفلٍ.

---

(١) في (غ): «نا».

(٢) قوله: «معاوية» ليس في (غ).

(٣) في (ق)، (ث)، (غ): «وفعلنا».

(٤) في (ك): «وقال إسماعيل»، وفي (غ): «حدثنا».

(٥) بعده في (ث)، (غ): «بن الحارث».

(٦) من قوله: «وقال لي أحمد» إلى هنا ليس في (غ).

(٧) في (ش): «قال»، وفي (غ): «قال: حدثني».

(٨) في (غ): «أن».

وقال هِشامٌ[١]، وعبدُ الرزَّاقِ: عَن مَعمَرٍ، عن الزُّهريِّ، عن عمرَ، عنْ عَبدِ اللَّهِ بنِ الحارثِ بنِ نَوفَلٍ.

وقال لي[٢] صَدَقةُ: عن الفَزَاريِّ، عن سُفيانَ بنِ حُسينٍ، عن الزُّهريِّ، عن عمرَ[٣]، عنْ عَبدِ اللَّهِ[٤] بنِ عبدِ اللَّهِ بنِ الحارثِ[٥].

وقال يَحيى بنُ حَمْزةَ، عن الزُّبيديِّ: محمدُ[٦] بنُ عبدِ الرَّحمنِ بنِ ثَوبانَ.

وهذا لا يَصِحُّ.

[٣٧٤] مُحَمَّدُ بنُ عبدِ اللَّهِ بنِ عَتِيكٍ الأنصاريُّ الأوسيُّ، المَدِينيُّ[٧]، مِنْ بَني مُعاويةَ بنِ مالكِ بنِ عَوفٍ[٨].

عن أبيه.

روى محمدُ بنُ إسحاقَ، عن محمدِ بنِ إبراهيمَ.

وقال[٩] يزيدُ بنُ هارونَ، عنِ ابنِ إسحاقَ: هو[١٠] السَّلَميُّ.

---

(١) كتب في حاشية (ق): «هو هشام بن يوسف الصنعاني».

(٢) قوله: «لي» ليس في (ث)، وفي (غ): «وحدثني».

(٣) كتب في حاشية (ك): «بخط ابن أبي الفوارس في المتن: عن عمر بن عبد العزيز، ولكن ليس هو في رواية أُبي».

(٤) قوله: «عبد الله» ضبب عليه في (ش).

(٥) يعدها في (ث): «بن نوفل».

(٦) في (ث): «عن محمد».

(٧) في (ش)، (ق): «المدني»، وفي (غ): «مديني».

(٨) الجرح والتعديل (٧/ ٣٠١)، والثقات لابن حبان (٥/ ٣٥٥).

(٩) في (ث): «قال».

(١٠) في (غ): «وهو».

[٣٧٥] مُحَمَّدُ بنُ عبدِ اللَّهِ بنِ عَبْدٍ القارِيُّ[١].

قاله لي[٢] يَحيى بنُ بُكيرٍ، عن اللَّيثِ، عن يُونسَ، عن الزُّهريِّ، قَوْلَهُ.

رَوَى[٣] عَنْهُ ابنُه عبدُ الرَّحمنِ بنُ محمدِ بنِ عبدِ اللَّهِ بنِ عبدٍ القاريُّ، عن أبيه، عنْ عَبدِ اللَّهِ[٤]، عن أبي طَلْحَةَ، وعمرَ[٥].

[٣٧٦] مُحَمَّدُ بنُ عبدِ اللَّهِ الكِنانيُّ[٦].

قال مُعاويةُ.

رَوَى عنه ضَمْرَةُ.

[٣٧٧] مُحَمَّدُ بنُ عبدِ اللَّهِ بنِ أبي يَعقوبَ الضَّبِّيُّ، البَصريُّ[٧].

سَمِعَ عمَّه[٨]، والحسنَ بنَ سَعدٍ، وابنَ أبي نُعْمٍ[٩].

سَمِعَ مِنْهُ شُعْبةُ، ومَهْديُّ بنُ مَيْمونٍ، وجَريرُ بنُ حازمٍ[١٠].

[٣٧٨] مُحَمَّدُ بنُ عبدِ اللَّهِ الكِنَانيُّ[١١].

---

(١) الجرح والتعديل (٧/ ٣٠٠)، والثقات لابن حبان (٧/ ٣٧٤).

(٢) في (غ): «قال: حدثني».

(٣) في (ش)، (ث): «وروى».

(٤) في (ث)، (غ): «عن أبيه عبد الله».

(٥) كتب في حاشية (ك): «بلغ إسماعه بدار الحديث بمحروسة إربل».

(٦) الجرح والتعديل (٧/ ٣٠٩)، والثقات لابن حبان (٥/ ٣٦٥).

(٧) الجرح والتعديل (٧/ ٣٠٨)، والثقات لابن حبان (٧/ ٤٠١).

(٨) كتب في حاشية (ك): «في نسخة: عمّه مَيْثم». وفي (ث)، (غ): «عمه ضبْثَمَ»، وصحح عليه في (ث).

(٩) في (غ): «نعيم».

(١٠) بعدها في (غ): «البصري».

(١١) الجرح والتعديل (٧/ ٣٠٩)، والثقات لابن حبان (٧/ ٤٠٦).

عَنْ عطاءٍ، وعامرِ بنِ عبدِ اللَّهِ بنِ الزُّبيرِ، وعمرِو بنِ دِينارٍ.

قالَه لي يعقوبُ بنُ محمدٍ، سَمِع إسحاقَ بنَ جَعْفرٍ[١].

ورَوَى[٢] عن عمرُو بنُ دِينارٍ، عنِ ابنِ عبَّاسٍ: دَفَعَ النَّبِيُّ ﷺ مِنْ عَرَفَةَ كَالمُسْتَطْعِمِ السَّائِلِ رَافِعًا يَدَيْهِ.

لا يُتابَعُ فيه[٣].

[٣٧٩] مُحَمَّدُ بنُ عبدِ اللَّهِ[٤].

رَأَى[٥] ابْنَ عُمَرَ يَأْكُلُ بِعَرَفَةَ.

قالَه[٦] لي مُحَمَّدُ بنُ بشَّارٍ، سَمِع مُحَمَّدَ بنَ جَعْفرٍ، سَمِع شُعْبَةَ، سَمِعَ مُحَمَّدَ بنَ مُرَّةَ[٧].

[٣٨٠] مُحَمَّدُ بنُ عبدِ اللَّهِ بنِ مالكٍ الدَّارِ[٨].

سَمِعَ أُمَّ سَلمةَ، أنَّ النبيَّ ﷺ قالَ: «**قُولِي: اللَّهُمَّ أَصْلِحْ لِي دِينِي**[٩]».

---

(١) بعده في (غ): «بن محمد».

(٢) في (ش): «روي».

(٣) قوله: «فيه» صحح عليه في (ك) وكتب في الحاشية وعليه: «ح: عليه».

(٤) الجرح والتعديل (٧/ ٣٠٨)، والثقات لابن حبان (٥/ ٣٦٤).

(٥) في (ش): «روى».

(٦) في (ك)، (ث): «قال»، وفي (غ): «حدثنيه محمد».

(٧) في (ك)، (ق): «عمرو بن مرة»، وأشار في حاشية (ك) أنه في: «ح: محمد بن مرة»، ووضع تحتها خط في (ش) وأشار في الحاشية إلى أنه في نسخة: «عمرو».

(٨) الجرح والتعديل (٧/ ٣٠٤)، والثقات لابن حبان (٥/ ٣٦١).

(٩) في (ق): «ذريتي».

قالَهُ لي[١] عبدُ اللَّهِ بنُ عُثمانَ بنِ عَطاءٍ، سَمِعَ عَطَّافًا[٢]، سَمِعَ[٣] مُحَمَّدًا.

يُعَدُّ في أَهلِ المَدينةِ.

أُرَاهُ أَخَا عِيسَى[٤].

[٣٨١] مُحَمَّدُ بنُ عَبدِ اللَّهِ[٥].

سَمِعَ أَنَسا -يُعَدُّ في البَصريِّينَ- أنَّ فاطمةَ جَاءتْ بِكِسْرَةِ خُبزٍ إلى النبيِّ ﷺ، فقالَ: «**مَا هَذِهِ الكِسْرَةُ؟ أَمَا إِنَّهَا أَوَّلُ طَعَامٍ دَخَلَ بَطْنَ أَبِيكِ مُنْذُ[٦] ثَلَاثَةِ أَيَّامٍ**».

قالَ لي[٧] هِشامُ [ك/ ٤٣] بنُ عَبدِ الملكِ: عنْ عمّارِ بنِ عمارةَ، سمِعَ مُحمّدًا.

وَقالَ[٨] عَبدُ الصَّمدِ: حدَّثنا أَبو هاشِمٍ[٩]، حدَّثنا مُحَمَّدٌ[١٠] الرّاسِبيُّ، بِهذَا.

[٣٨٢] مُحَمَّدُ بنُ عبدِ اللَّهِ بنِ أَبِي سُلَيمٍ[١١].

عَنْ أَنسٍ، قالَ: صَلّيتُ معَ النبيِّ ﷺ بِمنًى رَكعتينِ.

---

(١) في (غ): «قال: حدثنيه».

(٢) أشار في حاشية (ق) أنه «هو عطاف بن جبير بن عبد الله أبو صفوان المخزومي القرشي».

(٣) صحح عليه في (ق).

(٤) قوله: «أراه أخا عيسى» ليس في (غ).

(٥) الجرح والتعديل (٧/ ٣٠٨)، والثقات لابن حبان (٥/ ٣٧٤).

(٦) كأنها في (غ): «منه».

(٧) في (ث): «قاله لي»، وفي (غ): «قال: حدثنيه».

(٨) في (ث): «قال»، وفي (غ): «قال: حدثنا».

(٩) في (ك): «أبو هشام» وكتب في الحاشية وعليه: «خ: أبو هاشم».

(١٠) «محمد» ليس في (ق).

(١١) الجرح والتعديل (٧/ ٢٩٧)، والثقات لابن حبان (٥/ ٣٦٧).

قالَهُ لي[١] عبدُ اللَّهِ بنُ يُوسُفَ، عنِ اللَّيثِ[٢]، عنْ بُكيرِ بنِ عبدِ اللَّهِ.

[٣٨٣] مُحَمَّدُ بنُ عَبدِ اللَّهِ بنِ مُحَمّدِ بنِ عبدِ الرَّحمنِ بنِ أَبي بَكرٍ الصَّديقِ[٣].

وكُنيةُ جَدِّهِ مُحمدِ بنِ عَبدِ الرَّحمنِ أَبو عَتِيقٍ[٤] القُرشيُّ، أَدركَ النبيَّ ﷺ[٥].

عَنْ أَبيهِ، عنْ عائِشةَ.

رَوَى عَنْهُ سُليمانُ بنُ بِلالٍ، وعَبدُ العزِيزِ بنُ مُحمدٍ.

ورَوَى مُحَمّدُ بنُ إسحاقَ، عنْ مُحمدِ بنِ عبدِ اللَّهِ بنِ عَبدِ الرَّحمنِ بنِ أَبي عَتِيقٍ، عنْ عامِرِ بنِ عبدِ اللَّهِ بنِ الزُّبيرِ.

[٣٨٤] مُحَمَّدُ بنُ عبدِ اللَّهِ الصِّرارِيُّ[٦].

وصِرارُ مَوضعٌ بِالمدينةِ[٧].

قالَ لي عِيسَى بنُ ميناءَ[٨]: حدَّثني[٩] مُحمدُ بنُ جعفرٍ، عنْ يَزيدَ بنِ الهادِ[١٠]، عنْ مُحمدِ[١١] بنِ عبدِ اللَّهِ الصِّراريِّ، عنْ عَبدِ اللَّهِ بنِ عبدِ الرَّحمنِ بنِ أَبي

---

(١) في (غ): «قال: حدثنيه».

(٢) قوله: «عن الليث» كأنه غير موجود في (غ).

(٣) الجرح والتعديل (٧/ ٢٩٩)، والثقات لابن حبان (٧/ ٣٦٤).

(٤) صحح عليه في (ق).

(٥) في (ث)، (غ): «أبو عتيق أدرك النبي صلى الله عليه وسلم القرشي».

(٦) الجرح والتعديل (٧/ ٣٠٨)، والثقات لابن حبان (٩/ ٣٢).

(٧) كتب في حاشية (ش): «قال الحافظ: قريب من المدينة».

(٨) كتب في حاشية (ق): «هو قالون المقرئ».

(٩) في (غ): «قال: حدثنيه عيسى بن ميناء قال: نا».

(١٠) قوله: «الهاد» ضبب بعده في (ك).

(١١) صحح عليه في (ق).

حُسينٍ[١]، عنْ عَطاءِ بنِ أَبي رَباحٍ، عنْ أَنسِ بنِ مالكٍ، عَنِ النبيِّ ﷺ قالَ: «**مَنْ سَرَّهُ أَنْ يُنْسَأَ فِي أَجَلِهِ، وَيُوسَّعَ عَلَيْهِ فِي رِزْقِهِ[٢]، فَلْيَصِلْ رَحِمَهُ**».

[٣٨٥] مُحَمَّدُ بنُ عبدِ اللَّهِ بنِ مَيمونِ بنِ مُسَيْكَةَ[٣].

سَمِعَ عمرَو بنَ الشَّريدِ.

رَوَى عَنْهُ وَبْرُ بنُ أَبِي دُلَيْلَةَ الطائفيُّ[٤].

[٣٨٦] مُحَمَّدُ بنُ عَبدِ اللَّهِ[٥].

قالَ لنا[٦] إِسْماعيلُ: حدَّثني أَخِي، عنْ سُليمانَ[٧]، عنْ سُهيلِ بنِ أَبِي صالحٍ، عنْ مُحمدِ بنِ عَبدِ اللَّهِ، عنْ أَبيهِ، قالَ النبيُّ[٨] ﷺ: «**مُدْمِنُ خَمْرٍ كَعَابِدِ وَثَنٍ**».

وقالَ لي[٩] فَروةُ: حدَّثنا مُحمدُ بنُ سُليمانَ، عنْ سُهيلٍ، عنْ أَبيهِ، عنْ أَبِي هُريْرةَ، قالَ النبيُّ[١٠] ﷺ، مِثْلَهُ.

---

(١) في (ق): «حسن»، وفي (ش): «بن حسين».

(٢) في (ش)، (ق)، (غ): «عليه رزقه»، وكتب في حاشية (ك) وعليه: «ح، س: عليه رزقه» وصحح عليه.

(٣) الجرح والتعديل (٧/ ٣٠٣)، والثقات لابن حبان (٧/ ٣٧٠).

(٤) في (غ): «عن الطائفي».

(٥) الجرح والتعديل (٧/ ٣٠٩).

(٦) في (ق): «قال حدثنا»، وفي (ش): «قال لي»، وفي (غ): «قال: نا».

(٧) قوله: «عن سُليمان» تكرر في (ش)، ومن أول الترجمة إلى هنا سقط من (غ).

(٨) في (ث): «قال لي النبي».

(٩) قوله: «لي» ليس في (ث)، وفي (غ): «قال: حدثني».

(١٠) في (ش)، (ق)، (ث): «عن النبي».

ولا يَصِحُّ حديثُ أَبِي هُرَيْرَةَ فِي هَذا[١].

[٣٨٧] مُحَمَّدُ بنُ عَبدِ اللَّهِ بنِ دَاودَ الأنصاريُّ[٢].

عَنْ مُحمدِ بنِ كَعبٍ[٣].

رَوَى عَنْهُ عمارةُ بنُ غَزِيَّةَ.

مُرْسَلٌ.

يُعَدُّ فِي أَهلِ المدينةِ.

[٣٨٨] مُحَمَّدُ بنُ عبدِ اللَّهِ[٤].

عنِ المُطَّلبِ، عنْ أَبِي هُريرةَ: دَخَلْتُ عَلَى رُقَيَّةَ بِنْتِ النَّبِيِّ ﷺ امْرَأَةِ عُثْمَانَ، وَفِي يَدِهَا مُشْطٌ.

قالهُ[٥] لي مُحمدٌ أبو يَحيَى[٦]، سمِعَ خَليلَ بنَ عمرٍو أَبَا عمرٍو[٧]، حدَّثنا مُحمدُ بنُ سلمةَ، عنْ أَبِي عبدِ الرَّحيمِ، عنْ زَيدِ بنِ أَبِي أُنَيْسةَ.

ولا أُرَاه حَفظَهُ، لأنَّ رُقيَّةَ ماتتْ أَيَّامَ بدرٍ، وأَبو هُرَيْرَةَ جاءَ بعدَ أَيَّامِ خَيبرَ[٨].

---

(١) في (ث): «ولا يصح فيه أبي هريرة»، وقوله: «في هذا» ليس في (غ).

(٢) الجرح والتعديل (٧/ ٢٩٦)، والثقات لابن حبان (٧/ ٣٧٣).

(٣) في (غ): «عن محمد بن عبد الله بن كعب».

(٤) الجرح والتعديل (٧/ ٣٠٩)، والثقات لابن حبان (٧/ ٣٧٥).

(٥) كتب فوقه في (ك) وعليه: «ح: قال».

(٦) في (غ): «قال محمد بن يحيى».

(٧) قوله: «عمرو» بعده في (ك) بياض وصحح عليه، وفي (ش): «أخبرنا عمرو»، وبعده في (غ): «قال الخليل: وحدثنا».

(٨) في (ث): «جاء أيام خيبر».

[٣٨٩] مُحَمَّدُ بنُ عَبدِ اللَّهِ بنِ قَيسِ بنِ مَخرمةَ، أَخو حُكَيْمٍ[١]، مِنْ بَني عبدِ مَنافٍ، القُرشيُّ، حِجازيٌّ[٢].

قالَ لي[٣] شِهابٌ: حدَّثنا[٤] بكرُ بنُ سُليمانَ، قالَ: أَخبرَنا[٥] ابنُ إسْحاقَ، قالَ: حدَّثني مُحمدُ بنُ عبدِ اللَّهِ [ش/ ١٤] بنِ قَيسِ بنِ مَخْرَمةَ[٦]، عنِ الحسنِ بنِ مُحمدِ بنِ[٧] عليٍّ، عنِ أَبيهِ مُحمّدٍ، عنْ جدِّهِ عليٍّ، قالَ: سَمعتُ النبيَّ ﷺ يَقولُ: «**مَا هَمَمْتُ بِشَيْءٍ مِمَّا كَانَ أَهْلُ[٨] الجَاهِلِيَّةِ يَعْمَلُونَ بِهِ غَيْرَ مَرَّتَيْنِ، كُلُّ[٩] ذَلِكَ يَحُولُ اللَّهُ بَيْنِي وَبَيْنَهُ، مَا[١٠] هَمَمْتُ بَعْدَهُمَا حَتَّى أَكْرَمَنِي** [ث/ ٢٢] **اللَّهُ بِرِسَالَتِهِ[١١]**».

سَمِعَ مِنْهُ سَعيدُ بنُ أَبِي هِلالٍ[١٢].

هُوَ[١٣] أَخُو مُطَّلِبٍ، وحُكَيمٍ[١٤].

---

(١) في (غ): «حليم».

(٢) الجرح والتعديل (٧/ ٣٠٣)، والثقات لابن حبان (٧/ ٣٨٠).

(٣) قوله: «لي» ليس في (ث)، وفي (غ): «قال: حدثنيه».

(٤) في (ش): «حدثني».

(٥) في (ش)، (غ): «حدثنا».

(٦) قوله: «مخرمة» صحح بعده في (ك).

(٧) في (ث): «عن».

(٨) في (ث): «في».

(٩) في (ق): «كان».

(١٠) في (ق): «وما».

(١١) في (ق): «بالرسالة».

(١٢) في (غ): «سعد بن هلال».

(١٣) في (ش): «يقول هو».

(١٤) قوله: «وحكيم» ليس في (غ).

[٣٩٠] مُحَمَّدُ بنُ عبدِ اللَّهِ[١].

عَنْ عُمرَ بنِ عبدِ العزيزِ.

رَوَى عَنْهُ عِكرمةُ بنُ عمّارٍ.

[٣٩١] مُحَمَّدُ بنُ عَبدِ اللَّهِ بنِ حُصَيْنٍ الأَسلميُّ[٢].

عنْ سَعيدِ بنِ المُسيَّبِ، مُرْسَلٌ.

قالَهُ ابنُ المُباركِ، عنْ أَبي يَحيَى الأَسلميِّ.

وَقالَ ابنُ حَرملةَ: حدَّثنا مُحَمَّدُ بنُ عبدِ اللَّهِ بنِ حُصَيْنٍ، سمِعَ عُمرَ بنَ عبدِ اللَّهِ بنِ جَرهدٍ[٣].

[٣٩٢] مُحَمَّدُ بنُ عبدِ اللَّهِ بنِ عَبدِ الرَّحْمنِ بنِ القاسِمِ بنِ مُحَمَّدِ بنِ أَبي بكرٍ الصّدّيقِ، القُرشيُّ، المَدنيُّ، التّيميُّ[٤][٥].

قالَ لي[٦] عَبدُ الرَّحمنِ بنُ شَيبةَ: حدَّثني مُحمدٌ، عنْ مُوسَى بنِ عُقبةَ قالَ[٧]: ما نَعلمُ أَربعةً في الإِسلامِ أَدرَكُوا النبيَّ ﷺ؛ الآباءَ معَ الأبناءِ إِلَّا: أَبو قُحافةَ، وأَبو بَكرٍ، وعبدُ الرَّحْمنِ بنُ أَبِي بكرٍ[٨]، وأَبو عَتيقِ بنُ عَبدِ الرَّحمنِ بنِ أَبِي بَكرٍ[٩].

---

(١) الجرح والتعديل (٧/ ٣٠٩).

(٢) الثقات لابن حبان (٧/ ٣٧٦).

(٣) قوله: «وقال ابن حرملة... جرهد» ليس في (غ).

(٤) في (ث): «التيمي، المدني»، وفي (غ): «التيمي المديني».

(٥) الجرح والتعديل (٧/ ٢٩٩)، والثقات لابن حبان (٩/ ٦٣).

(٦) في (غ): «قال: حدثنيه».

(٧) كتب في حاشية (ك) وعليه: «س: موضع هذه الحكاية في ترجمة ابن أبي قيس، فيما تقدم».

(٨) في (غ): «بكير».

(٩) قوله: «وأبو عتيق بن عبد الرحمن بن أبي بكر» ليس في (ق)، وفي (غ): «وأبو عتيق محمد بن عبد الرحمن بن أبي بكر».

قالَ ابنُ شَيبةَ[١]: واسمُ [ك/ ٤٤] أَبِي عَتيقٍ مُحَمَّدٌ.

[٣٩٣] مُحَمَّدُ بنُ عبدِ اللَّهِ المُراديُّ[٢].

عنْ عَمرِو بنِ مُرّةَ.

رَوَى عَنْهُ شَريكٌ.

قالَ الأسودُ: عنْ شَريكٍ، عنْ مُحمّدٍ الجَمَليِّ.

عِدَادُهُ في الكُوفِيِّينَ.

رَوَى عَنْهُ أبو بَكرٍ النَّهْشَلِيُّ[٣].

[٣٩٤] مُحَمَّدُ بنُ عَبدِ اللَّهِ بنِ مُسلمٍ[٤] بنِ عُبيدِ اللَّهِ بنِ عبدِ اللَّهِ بنِ شِهابٍ، ابنُ أَخِي الزُّهريِّ، قُرشيٌّ[٥].

سَمِعَ الزُّهريَّ.

سَمِعَ مِنْهُ عبدُ العَزيزِ بنُ مُحمدٍ، ومَعنُ بنُ عِيسَى، وعبدُ اللَّهِ بنُ مَسلمةَ.

[٣٩٥] مُحَمَّدُ بنُ عبدِ اللَّهِ بنِ أَبي سارةَ المَكيُّ، القُرشيُّ[٦][٧].

سَمِعَ سالِمًا.

رَوَى عَنْهُ ابنُ المُباركِ، وزَيدُ بنُ حبابٍ.

---

(١) في (غ): «حدثنا... بن شيبة».

(٢) الجرح والتعديل (٧/ ٣٠٩)، والثقات لابن حبان (٧/ ٤٢٢).

(٣) قوله: «روى عنه أبو بكر النهشلي» ليس في (غ).

(٤) قوله: «بن مسلم» ليس في (ق).

(٥) الجرح والتعديل (٧/ ٣٠٤)، المجروحين لابن حبان (٢/ ٢٥٧).

(٦) قوله: «القرشي» ليس في (غ).

(٧) الجرح والتعديل (٧/ ٢٩٨)، والثقات لابن حبان (٧/ ٤٠٦).

ويُقالُ: مُحمدُ بنُ أَبِي سارةَ.

مُنْقَطِعٌ.

وَرَوَى يَحيَى بنُ أَبِي بكيرٍ، سَمِعَ مُحمدَ بنَ عبدِ اللَّهِ بنِ أَبِي سارةَ، سمِعَ سالمًا، وزيدَ بنَ أَسلمَ[١].

وَرَأَى[٢] سَعيدَ بنَ جبيرٍ، والقاسِمَ، وعَطاءً، ومُجاهدًا[٣].

حدَّثَني[٤] إسحاقُ، قالَ: أَخبرَنا [ق/٢٨] عِيسَى، قالَ: ثنا مُحمدُ بنُ أَبِي سارةَ، عنِ الحسنِ بنِ عليٍّ[٥]، عنِ النبيِّ ﷺ؛ فِي حُسْنِ الخُلُقِ[٦].

[٣٩٦] مُحَمَّدُ بنُ عبدِ اللَّهِ بنِ المُثَنّى بنِ أَنسِ بنِ مالكٍ[٧]، الأَنصاريُّ، القاضِي البَصريُّ، أَبو عَبدِ اللَّهِ[٨].

سَمِعَ أباهُ، وحُميدًا، والتَّيميَّ، ومُحَمّدَ بنَ عمرِو بنِ عَلقمةَ.

قالَ أَحمدُ[٩]: ولِدَ الأَنصاريُّ سَنةَ[١٠] ثَمانَ عشرةَ[١١].

---

(١) بعده في (ث): «مرسل».

(٢) في (ث): «وروى».

(٣) قوله: «مجاهد» ضبب عليه في (ك).

(٤) قوله: «حدثني» ليس في (ث).

(٥) ألحق بعده في حاشية (ك) وعليه: «ح: بن الحسن بن علي». وبعده في (ق)، (ث): «بن الحسين بن علي».

(٦) من قوله: «وروى يحيى» إلى هنا ليس في (غ).

(٧) قوله: «بن مالك» ليس في (غ).

(٨) الجرح والتعديل (٧/ ٣٠٥)، والثقات لابن حبان (٧/ ٤٤٣).

(٩) في (غ): «قال محمد».

(١٠) في (ث): «في سنة».

(١١) بعد على حاشية (ث): «يعني ومائة»، ولم يصحح عليه، وفي (غ) بعده: «ومائة».

[٣٩٧] مُحَمَّدُ بنُ عبدِ اللَّهِ العُمَريُّ[١].

سَمِعَ ضمرةَ بنَ رَبيعةَ، وزَيدَ بنَ أَبِي الزَّرقاءِ.

الشاميُّ، العَسقلانيُّ.

هوَ ابنُ مُحمّدِ بنِ أَبي بَكرِ بنِ مُحمّدِ بنِ زَيدِ بنِ عبدِ اللَّهِ بنِ عُمرَ بنِ الخطّابِ العدويُّ، القُرشيُّ.

[٣٩٨] مُحَمَّدُ بنُ عَبدِ اللَّهِ بنِ مُهاجرٍ الشُّعَيْثيُّ[٢].

قالَ وكيعٌ: هوَ[٣] العقيليُّ.

عَنِ[٤] ابنِ وَثيمةَ[٥].

رَوَى عَنْهُ عُمرُ[٦] بنُ عليٍّ المقدّميُّ، وَوكيعٌ.

وقالَ[٧] صَدقةُ بنُ خالدٍ، قالَ: حدَّثنا مُحَمَّدُ[٨] بنُ عبدِ اللَّهِ الشُّعيثيُّ النَّصْريُّ.

وَقالَ سَعيدُ بنُ سُليمانَ: حدَّثنا ابنُ نُميرٍ، حدَّثنا[٩] مُحمّدُ بنُ عبدِ اللَّهِ النَّصريُّ، عَن أَبيهِ عبدِ اللَّهِ[١٠] بنِ مُهاجرٍ، عنْ عُتبةَ بنِ أَبِي سُفْيانَ[١١]، حدَّثَتني

---

(١) الجرح والتعديل (٧/ ٣٠٥).

(٢) الجرح والتعديل (٧/ ٣٠٤)، والثقات لابن حبان (٧/ ٤٠٧).

(٣) قوله: «هو» ليس في (ث)، (غ).

(٤) قوله: «عن» صحح عليه في (ك).

(٥) في (ث)، (غ): «عن زفر بن وثيمة».

(٦) في (ش): «محمد».

(٧) في (ث)، (غ) بالموضعين: «قال».

(٨) قوله: «محمد» مكرر في (غ).

(٩) في (ق): «قال حدثنا».

(١٠) في (ش): «عن أبي عبد الله».

(١١) في (ق): «سعيد».

أُمُّ حَبيبَةَ، قالَ[١] النبيُّ ﷺ: «مَنْ صَلَّى أَرْبَعًا قَبْلَ الظُّهْرِ، وَأَرْبَعًا بَعْدَهَا[٢]، حَرُمَ عَلَى النَّارِ».

وَقالَ بَكرُ بنُ بكّارٍ: حدَّثنا الشُّعَيْثيُّ، عنْ أَبيهِ، عنْ عَنْبسةَ، عنْ أُمِّ حَبيبةَ، عنِ النبيِّ ﷺ، بِهذا.

وتابعَهُ شبابةُ، حدَّثنا مُحمدٌ[٣].

[٣٩٩] مُحَمَّدُ بنُ عبدِ اللَّهِ بنِ عُلَاثةَ، ويُقالُ: مُحَمَّدُ[٤] بنُ عُلَاثةَ، القاضِي الشاميُّ[٥].

سَمِعَ العلاءَ بنَ عبدِ اللَّهِ.

رَوَى عَنْهُ وَكيعٌ، وحَرَميُّ بنُ حَفصٍ.

هوَ أَبو اليَسيرِ[٦].

في حِفظهِ نَظرٌ[٧].

رَوَى[٨] عَنْ عليِّ بنِ بَذِيمةَ، وأَبِي سلمةَ الحمصيِّ.

ويُقالُ: الكلابيُّ، ويُقالُ: العُقَيْليُّ[٩].

---

(١) في (ث): «قالت قال».

(٢) في (ق)، (غ): «بعد». وفي (ث): «بعده».

(٣) بعده في (غ): «قال محمد: وعنبسة أصح».

(٤) قوله: «محمد» ليس في (غ).

(٥) الجرح والتعديل (٧/ ٣٠٢)، المجروحين لابن حبان (٢/ ٢٩١).

(٦) في (ق): «أبو البشر»، وفي (ش): «هو اليسير».

(٧) قوله: «في حفظه نظر» ليس في (غ).

(٨) في (ق)، (ث)، (غ): «يروي»، وفي (ش): «وروي».

(٩) في (ق)، (ث)، (غ): «عقيلي».

قالَ[١] الأويْسيُّ: حدَّثنا ابنُ عُلَاثةَ، عن هِشامٍ، عنِ ابنِ سِيرينَ، عنْ أَبِي هُرَيْرةَ، عَنِ النَّبيِّ ﷺ قالَ: «**الحَجُّ المَبْرُورُ لَيْسَ لَهُ جَزَاءٌ إِلَّا الجَنَّةُ**».

وقالَ عبدُ القاهرِ[٢]: عنْ هِشامٍ، عنْ عُمرَ بنِ[٣] مُحمدِ بنِ المُنكدرِ، عنْ أَبيهِ، عنْ أَبي هُرَيْرةَ، عنِ النبيِّ ﷺ.

وهذَا أَصحُّ، وهوَ مُرْسَلٌ.

وقالَ بَكرُ بنُ بكّارٍ: حدَّثنا مُحمدُ بنُ ثابتٍ البُنانيُّ، عنْ مُحمدِ بنِ المُنكدِرِ، عن جابِرِ بنِ عبدِ اللَّهِ، عنِ النبيِّ ﷺ.

ولا يَصحُّ فيهِ[٤]: جابرٌ، ولا ابنُ سِيرينَ[٥].

حدَّثَنا أَبو نُعيْمٍ، حدَّثنا[٦] سُفيانُ، عَنْ سُمَيٍّ، عَنْ أَبي صالِحٍ، عَن أَبي هُرَيْرةَ، عَنِ النَّبيِّ ﷺ قالَ: «**الحَجُّ المَبْرُورُ لَيْسَ لَهُ جَزَاءٌ إِلَّا الجَنَّةُ**».

قالَ مُحَمَّدٌ: ما أَظنُّهُ أَخذوهُ إِلَّا منْ هَذَا[٧].

[٤٠٠] مُحَمَّدُ بنُ عبدِ اللَّهِ بنِ الزُّبيرِ، أَبو أَحمدَ الزُّبيريُّ، الأَسَديُّ، كُوفيٌّ[٨][٩].

سَمِعَ الثَّوريَّ، وإِسْرائيلَ.

---

(١) في (ش)، (ق)، (ث): «قال لي».

(٢) في (غ): «وقال عبدة».

(٣) في (ق): «عن».

(٤) في (ك): «عنه» وكتب فوقه وعليه: «ح: فيه»، وفي (غ): «حديث».

(٥) في (ث): «جابر وابن سيرين».

(٦) في (ق): «قال حدثنا».

(٧) قوله: «حدثنا أبو نعيم ... هذا» ليس في (ث)، (غ).

(٨) في (غ): «الكوفي».

(٩) الجرح والتعديل (٧/ ٢٩٧)، والثقات لابن حبان (٩/ ٥٨).

وَقالَ[١] لي أَحمدُ بنُ أَبي رجاءَ: ماتَ سَنةَ ثَلاثٍ ومِائتينِ.

[٤٠١] مُحَمَّدُ بنُ عبدِ اللَّهِ بنِ أَفلحَ الطّائفيُّ، الثقفيُّ[٢].

سَمِعَ بشرَ بنَ عاصمٍ، وعنْ[٣] عُبيدِ اللَّهِ[٤] بنِ يَزيدَ[٥].

رَوَى عَنْهُ الثوريُّ، وابنُ المُباركِ، [ك/ ٤٥] وَوكيعٌ، والعَقَديُّ.

[٤٠٢] مُحَمَّدُ بنُ عبدِ اللَّهِ الأَعشَى القارئُ، المدنيُّ[٦][٧].

عنْ عَبدِ الرَّحمنِ بنِ مُحمدٍ.

سَمِعَ مِنْهُ إبْراهيمُ بنُ حمزةَ[٨].

[٤٠٣] مُحَمَّدُ بنُ عَبدِ اللَّهِ بنِ[٩] **يُحَنِّسَ**[١٠][١١].

سمِعَ القاسِمَ بنَ مُحمدٍ، كانتْ عائِشةُ تُزكِّي أموالَنا ونَحنُ يَتامَى.

قالهُ لنَا[١٢] عبدُ اللَّهِ بنُ صالحٍ، عنْ بكرِ بنِ مُضرَ، عنْ عمرِو بنِ الحارثِ،

---

(١) في (ق)، (ث)، (غ): «قال»، وقوله: «لي» بعدها ليس في (غ).

(٢) الجرح والتعديل (٧/ ٢٩٤)، والثقات لابن حبان (٧/ ٤٠٢).

(٣) في (ش)، (غ): «عن».

(٤) قوله: «عُبيد الله» ضبب بعده في (ك).

(٥) في (ث): «عبيد الله بن أبي زيد»، وفي (غ): «عبيد بن يزيد».

(٦) في (ث)، (غ): «المديني».

(٧) الجرح والتعديل (٧/ ٣٠٩)، والثقات لابن حبان (٩/ ٥٢).

(٨) في (غ): «بن حمير».

(٩) ضبب عليه في (ق).

(١٠) قوله: «يحنس» ضبب عليه في (ك).

(١١) الجرح والتعديل (٧/ ٣٠٧)، والثقات لابن حبان (٧/ ٤١١).

(١٢) قوله: «لنا» ليس في (ث)، وفي (غ): «قال: حدثناه».

عنْ بُكيرِ بنِ الأشجِّ، سمِعَ مُحمّدًا.

[٤٠٤] مُحَمَّدُ بنُ عبدِ اللَّهِ بنِ عبّادٍ(١).

قالَ لي مُحمّدٌ أَبو يَحيَى(٢): حدَّثنا سَعيدُ بنُ مَنصورٍ قالَ: حدَّثنا فُلَيْحٌ، عنْ صالحِ بنِ عَجلانَ، ومُحمدِ بنِ عبدِ اللَّه بنِ عبّادٍ، عنْ عبّادِ(٣) بنِ عبدِ اللَّهِ بنِ الزُّبيرِ، قالتْ عائِشةُ: ما صلَّى النبيُّ ﷺ علَى سُهَيلِ بنِ بيضاءَ إلَّا في(٤) المَسجدِ.

[٤٠٥] مُحَمَّدُ بنُ عبدِ اللَّهِ بنِ حُسينِ بنِ جَعْفرٍ(٥)(٦).

عَنْ بَعضِ أَهلِهِ، عَنْ جَدِّهِ جَعْدةَ؛ أنّهُ كانَ لهُ شَعرٌ جَعدٌ، فَسمّاهُ رَسولُ اللَّهِ ﷺ جَعدةَ.

قالَهُ لي(٧) خَليفةُ بنُ خياطٍ، سمِعَ أَبا(٨) دَاودَ الطّيالسيَّ، سمِعَ مُحمدًا.

[٤٠٦] مُحَمَّدُ بنُ عبدِ اللَّهِ الرَّقَاشيُّ(٩).

سَمِعَ يَزيدَ بنَ زُرَيْعٍ، ومُعتمِرًا.

---

(١) الجرح والتعديل (٧/ ٣٠٠)، والثقات لابن حبان (٧/ ٤٠٣).

(٢) في (غ): «قال: حدثني محمد صاحب لنا».

(٣) قوله: «عن عباد» ليس في (غ).

(٤) في (ث): «بيضاء أفي».

(٥) قوله: «بن جعفر» ليس في (ث). وفي الجرح والتعديل: «جعدة».

(٦) الجرح والتعديل (٧/ ٢٩٥)، والثقات لابن حبان (٧/ ٤٠٨).

(٧) في (غ): «قال: حدثنيه».

(٨) في (ش): «أباه».

(٩) الجرح والتعديل (٧/ ٣٠٥)، والثقات لابن حبان (٩/ ٧٣).

بصريٌّ، أَبو عَبدِ اللَّهِ.

ماتَ قَبلَ سَنةِ عِشرينَ ومِائتينِ[١].

[٤٠٧] مُحَمَّدُ بنُ عبدِ اللَّهِ بنِ أَبِي سَعيدٍ الخُزاعيُّ[٢].

عنْ أَبِي الطُّفيْلِ، قالَ: سَمِعتُ عليًّا يقولُ لِرجُلٍ مِن حَضرموتَ: أَرأيتَ كَثِيبًا أحمرَ، تُخَالِطُهُ المَدَرَةُ الحمراءُ، بِذِي أَراكٍ[٣]، وسِدرٌ كثيرٌ بناحيةِ كَذا وكذا -من أرضِ حَضرموتَ- هلْ رَأيتَهُ؟ قالَ: نَعمْ، واللَّهِ إنَّك لتنعَتُ[٤] نَعْتَ رَجُلٍ رآهُ، قالَ: لا، ولكِنِّي[٥] حدثتُ عنهُ، وفيهِ قَبرُ هودٍ صلواتُ اللَّهِ عليهِ، عندَ رَأسِهِ سِدْرةٌ، إما سَلَم، وإما سِدْرةٌ[٦].

قالَهُ[٧] لي أَحمدُ بنُ عاصمٍ، عنْ عَبدِ اللَّهِ بنِ هارونَ، عنْ أَبيهِ، عنِ ابنِ إسحاقَ قالَ: حدَّثني مُحمدٌ[٨].

---

(١) كتب في حاشية (ش): «كذا عنده، ولم نعرفه».

(٢) الجرح والتعديل (٧/ ٢٩٧)، والثقات لابن حبان (٥/ ٣٧٦).

(٣) قوله: «بذي أراك» ضبب عليه في (ك) وكتب في الحاشية وعليه: «ح أخرى: لَدَى أراك». وفي (ق)، (ث)، (غ): «لدى أراك».

(٤) في (ث): «والله لتنعت».

(٥) في (ق): «وكن»، وفي (ش)، (غ): «ولكن».

(٦) في (ق): «سودر»، وفي (ش): «سدر».

(٧) في (ق): «قال».

(٨) في (ث): «حدثني محمد بن عبد الله». وفي (غ): «حدثنا محمد». وبعده في (ث): «عُبيد الله بن سعد، قال: حدثنا عمي، حدثنا أبي، عن ابن إسحاق، حدثني محمد بن عبد الله وكان ثقة، عن الشعبي، عن ذر، عن أُبي: سمعت النبي ﷺ: التَمِسُوا لَيْلَةَ الْقَدْرِ لَيْلَةَ سَبْعٍ وَعِشْرِينَ».

[٤٠٨] مُحَمَّدُ بنُ عبدِ اللَّهِ بنِ طاوسٍ[١].

سَمِعَ أَباهُ.

سَمِعَ مِنْهُ عُمرُ بنُ يُونسَ.

[٤٠٩] مُحَمَّدُ بنُ عبدِ اللَّهِ بنِ كُنَاسَةَ، أَبو يَحيَى الأسديُّ، الكُوفيُّ[٢].

سَمِعَ هِشامَ بنَ عُروةَ، وابنَ أَبي خالدٍ.

[٤١٠] مُحَمَّدُ بنُ عبدِ اللَّهِ[٣] الخُزاعيُّ[٤].

سَمِعَ حمّادَ بنَ سَلمةَ.

بَصريٌّ.

قالَ لي عليٌّ[٥]: مُحمدٌ ثِقةٌ.

يُقالُ[٦]: ماتَ سَنةَ ثَلاثٍ وعِشرينَ ومِائتينِ.

[٤١١] مُحَمَّدُ بنُ عبدِ اللَّهِ بنِ جُبَيْرٍ[٧]، مَولَى عليِّ بنِ أَبي طالبٍ[٨].

---

(١) الجرح والتعديل (٧/ ٢٩٨)، والثقات لابن حبان (٩/ ٣٢).

(٢) الجرح والتعديل (٧/ ٣٠٣)، والثقات لابن حبان (٧/ ٤٤٣).

(٣) في (ق): «محمد بن عبد الله بن طلحة» وضبب فوق طلحة، وكتب على الحاشية: «هو محمد بن عبد الله بن طلحة الطلحات الخزاعي أبو عبد الله».

(٤) الجرح والتعديل (٧/ ٣٠١)، والثقات لابن حبان (٩/ ٧٩).

(٥) في (غ): «سمعت عليا يقول».

(٦) في (غ): «ويقال».

(٧) في (ش)، (غ): «حنين»، وفي (ك) ضبب على: «جبير» وكتب في: «ح، س: حُنَين» وصحح عليه، وكتب في حاشية (ق): «في أخرى: حنين، وهو الصحيح»، وفي (ث) كتب في الحاشية: «حنين» وصحح عليها.

(٨) الجرح والتعديل (٧/ ٢٩٥)، والثقات لابن حبان (٩/ ٣٥).

عَنْ أَبيهِ، عَن جدِّهِ[١]، قالَ: الحِينُ ستَّةُ أَشهُرٍ.

قالَهُ لي إبْراهيمُ بنُ مُنذرٍ، سمِعَ[٢] مُحمدَ بنَ معنٍ، سمِعَ مُحمدَ بنَ عبدِ اللَّهِ[٣] بنِ حُنَيْنٍ[٤].

[٤١٢] مُحَمَّدُ بنُ عبدِ اللَّهِ بنِ أَسِيدٍ[٥].

رَأَى ابنَ عُمرَ.

رَوَى[٦] أَبو عاصمٍ، عنْ [ق/ ٢٩] عَمرِو[٧] بنِ وهبٍ.

[٤١٣] مُحَمَّدُ بنُ عَبدِ اللَّهِ بنِ عِياضٍ[٨].

عَنْ عُثمانَ بنِ أَبي العاصِ: [ث/ ٢٣] أَمرَنِي النَّبيُّ ﷺ أنْ أَجعلَ المَسجدَ، حيثُ كانتْ طَاغِيَتُهمْ.

قالَهُ أَبو همّامٍ، عنْ سَعيدِ بنِ السّائبِ.

[٤١٤] مُحَمَّدُ بنُ عبدِ اللَّهِ التَّميميُّ[٩][١٠].

عَنْ عَليِّ بنِ زَيدٍ، عَنْ أَوسٍ، قُلتُ لِأَبي هُرَيْرَةَ: مَا أَرَى أَحَدًا مِنْ أَصْحَابِ

---

(١) بعده في (ث)، (غ): «سمع عليًّا».

(٢) في (ث): «بن المنذر سمع»، وفي (غ): «قال: حدثنيه إبراهيم بن المنذر عن».

(٣) قوله: «عبد الله» ضبب عليه في (ك).

(٤) قوله: «حنين» صحح عليه في (ك) وعليه (س)، وكتب في الحاشية وعليه: «ح: جبير» وضبب عليه.

(٥) الجرح والتعديل (٧/ ٢٩٤)، والثقات لابن حبان (٥/ ٣٧٨).

(٦) في (ق): «روى عنه».

(٧) في (غ)، والجرح، والثقات: «عُمر».

(٨) الجرح والتعديل (٧/ ٣٠٢)، والثقات لابن حبان (٥/ ٣٧٨).

(٩) في (ش)، (ث): «التيمي».

(١٠) الجرح والتعديل (٧/ ٣١٠)، والثقات لابن حبان (٧/ ٤٢٥).

النَّبِيِّ ﷺ أَكْثَرَ حَدِيثًا مِنْكَ؟ فَقَالَ: حَدَّثَ النَّبِيُّ ﷺ، فَقَالَ: ضُمَّ رِدَاءَكَ، فَضَمَمْتُهُ إِلَى صَدْرِي، فَمَا نَسِيتُ حَدِيثًا سَمِعْتُهُ مِنَ النَّبِيِّ ﷺ بَعْدَ مَجْلِسِي ذَاكَ.

قالَهُ لي[١] يَحيَى بنُ مُوسَى، عَنْ شَبابةَ، سَمِعَ مُحَمَّدًا.

[٤١٥] مُحَمَّدُ بنُ عبدِ اللَّهِ العَمِّيُّ[٢].

عَنْ ثابتٍ، عَنْ أَنسٍ قالَ: قالَ النَّبيُّ ﷺ: «**قَالَ أَبُو ضَمْضَمٍ: أَتَصَدَّقُ بِعِرْضِي**».

قالَهُ[٣] لي فَضلُ بنُ سهلٍ، سمِعَ أَبا النَّضرِ، سَمِعَ مُحَمَّدًا.

قالَ أَبو النَّضرِ: سألتُ ابنَ عُليَّةَ عنْ مُحمدِ بنِ عبدِ اللَّهِ؟ قالَ: كانَ منْ جُلساءِ أَيُّوبَ.

وقالَ حمّادٌ: عنْ ثابتٍ، عنْ عَبدِ الرَّحمنِ بنِ عَجلانَ، عنِ النبيِّ ﷺ.

وقالَ سَعيدُ بنُ محمدٍ الجَرميُّ: ثَنا [ش/١٥] هاشمٌ، قالَ: ثَنا مُحمدُ بنُ زيدٍ العميُّ، قالَ: ثنا ثابتٌ، قالَ: [ك/٤٦] حدَّثنا أَنسٌ[٤]، عنِ النبيِّ ﷺ، بِهذَا[٥].

[٤١٦] مُحَمَّدُ بنُ عبدِ اللَّهِ بنِ كثيرِ بنِ الصَّلتِ الكِنديُّ[٦].

---

(١) في (غ): «قال: حدثنيه».

(٢) الجرح والتعديل (٧/ ٣١٠)، والثقات لابن حبان (٧/ ٤٢٥)، وتأخرت هذه الترجمة في (غ) بعد اللاحقة.

(٣) في (ق): «قال»، وفي (غ): «قال: حدثنيه».

(٤) بعده في (ث): «ابن مالك».

(٥) قوله: «وقال سعيد... بهذا» ليس في (غ).

(٦) الجرح والتعديل (٧/ ٣٠٣)، والثقات لابن حبان (٧/ ٤٢١).

يُعَدُّ فِي أَهلِ المَدينةِ.

قالَ لنَا[١] عبدُ اللَّهِ بنُ صالحٍ: حدَّثني عبدُ العزيزِ بنُ أَبِي سَلمةَ، عنْ مُحمّدِ بنِ عبدِ اللَّهِ بنِ كثيرِ بنِ الصَّلتِ قالَ: نَكحَ مَولًى لنَا عَربيةً، فقالَ عُمرُ بنُ عبدِ العزيزِ: ما أنا بِالذِي أُحرِّمُ ما أَحلَّ اللَّهُ.

وقالَ[٢] خالدُ بنُ مَخلدٍ: حدَّثنا مُحمّدٌ[٣]، عنْ نافعٍ.

وسَمِعَ الزُّهْريَّ.

[٤١٧] مُحَمَّدُ بنُ عبدِ اللَّهِ بنِ عمرِو بنِ عُثمانَ بنِ عفّانَ، أَبو عبدِ اللَّهِ القُرشيُّ، مَدِينيٌّ[٤][٥].

قالَ[٦] لي إبْراهيمُ بنُ المُنذرِ[٧]: قالَ: حدَّثنا مُحمّدُ بنُ مَعنٍ، قالَ: أَخذَ أَبو جَعفرٍ[٨] مُحمدَ بنَ عبدِ اللَّهِ بنِ عَمرِو بنِ عُثمانَ بنِ عفّانَ، في سَنةِ خَمسٍ وأَربعينَ، وزَعمُوا أَنّهُ قَتلهُ ليلةَ جاءَهُ خُروجُ مُحمّدُ بنُ عبدِ اللَّهِ بنِ الحَسنِ[٩] بِالمدينةِ، وهوَ أَخوهُ لِأُمِّهِ[١٠].

---

(١) في (غ): «قال: حدثناه».

(٢) في (ث): «وقال لي».

(٣) بعدها في (غ): «قال: حدثنا محمد».

(٤) في (ش)، (ق): «مدني»، وصحح عليه ناسخ (ك)، وكتب في الحاشية وعليه: «ح: المدني».

(٥) الجرح والتعديل (٧/ ٣٠١)، والثقات لابن حبان (٧/ ٤١٧).

(٦) في (ش): «قال: قال».

(٧) في (ث): «بن منذر»، وفي (غ): «قال: حدثنا إبراهيم بن المنذر».

(٨) في (غ): «المنذر قال: نا معمر قال: أنا أبو جعفر».

(٩) في (ث)، (غ): «حسن».

(١٠) في (ث): «وهو أخو أمية».

رَوَى عَنْهُمَا ابنُ إسْحاقَ.

حَدّثني مُحمدُ بنُ بَشّارٍ(١)، قالَ: حَدّثنا(٢) وهبٌ، قالَ: حدَّثنا أَبِي، قالَ: سمِعتُ ابنَ إسْحاقَ، عنْ مُحمدِ بنِ عبدِ اللَّهِ بنِ عَمرِو بنِ عُثمانَ، عنْ مُحمدِ بنِ عبدِ الرَّحمنِ، عنْ عُبيدِ اللَّهِ بنِ أَبِي رافعٍ، عنْ مَيمونةَ زَوجِ النبيِّ ﷺ، سمِعتُ(٣) النبيَّ ﷺ(٤)؛ فِي أَوْلَادِ الزِّنَا.

قالَ أَبو عَبدِ اللَّهِ: لا يُتابعُ عليهِ، ولا أَدرِي مَنْ مُحمدُ بنُ عَبدِ الرَّحمنِ(٥).

حدَّثَني(٦) ابنُ أَبِي مَريمَ، قالَ: حدَّثنا ابنُ أَبِي الزِّنادِ، قالَ: حدَّثَني مُحمدُ بنُ عَبدِ اللَّهِ بنِ عَمرِو بنِ عُثمانَ، عنْ أُمِّهِ فَاطمةَ بنتِ الحُسينِ، عنِ ابنِ عباسٍ، عَنِ النَّبيِّ ﷺ قالَ: «**لَا تُدِيمُوا النَّظَرَ إِلَى المُجَذَّمِينَ**».

وقالَ(٧) لي أَحمدُ بنُ إِشْكَابَ(٨): حدَّثنا حُمَيْدٌ الرُّؤَاسِيُّ، عنْ عَبدِ اللَّهِ بنِ سَعيدِ بنِ أَبي هِندٍ، عنْ مُحمدِ بنِ عبدِ اللَّهِ، عنْ فاطمةَ، عنِ ابنِ عَباسٍ، عنِ النبيِّ ﷺ، مَثلَهُ.

وقالَ ابنُ المُباركِ: عنْ حُسينِ بنِ عليِّ بنِ حُسينٍ، حدَّثَتني فاطمةُ بنتُ الحُسينِ، عن أَبيها، عنِ النبيِّ ﷺ، مِثلهُ(٩).

---

(١) في (ث): «بن بشار».

(٢) قوله: «حدثنا» فوقها في (ك) وعليه: «ح: حدثني».

(٣) في (ث): «قال: سمعت».

(٤) بعده في (ك): «يقول».

(٥) في (ق): «محمد بن إبراهيم»، ومن قوله: «روى عنهما» إلى هنا ليس في (غ).

(٦) قوله: «حدثني» ليس في (ث).

(٧) في (ش): «قال»، وفي (غ): «قال: حدثني».

(٨) في (ث)، (غ): «إشكيب».

(٩) «مثله» ليس في (ك).

وقالَ لي[١] عليٌّ: حدَّثَنا عبدُ العزيزِ بنُ مُحَمّدٍ، أَخبرَني مُحَمّدُ بنُ عبدِ اللَّهِ بنِ عمرِو بنِ عُثمانَ، عنْ أَبِي الزِّنادِ، عَنِ الأَعْرجِ، عَنْ أَبِي هُرَيْرةَ، عَنِ النَّبيِّ ﷺ قالَ: «**لَا عَدْوَى، وَلَا هَامَ[٢]، وَلَا صَفَرَ[٣]، وَفِرَّ مِنَ المَجْذُومِ، كَمَا تَفِرُّ[٤] مِنَ الأَسَدِ**».

وقالَ لي[٥] الأُوَيسيُّ: حدَّثنا ابنُ أَبِي الزِّنادِ، عنْ أَبيهِ، عنْ مَشيخةٍ لهمْ[٦] منْ أَهلِ الصَّلاحِ ممَّنْ أَدركَ[٧]، حدَّثوهُ عنِ النبيِّ ﷺ، مثلَهُ.

وهَذا أَصحُّ، مُرْسَلٌ[٨].

عِندهُ[٩] عَجَائِبُ.

كَنَّاهُ يَحيَى بنُ سليمٍ.

حدَّثَني[١٠] إبراهيمُ بنُ حَمزةَ، قالَ: حدَّثنا الدَّراوَرْديُّ، عنْ مُحمدِ بنِ أَبي الزِّنادِ[١١]، عنْ أَبِي الزِّنادِ، عَنِ الأَعرجِ، عنْ أَبِي هُرَيْرةَ، عنِ النبيِّ ﷺ، مثلَ

---

(١) في (غ): «قال: حدثنا».

(٢) في (ث): «هامة».

(٣) في (غ): «لا عدوى ولا صفر ولا هامة».

(٤) في (ث): «يفر».

(٥) قوله: «لي» ليس في (ث)، وفي (غ): «قال: حدثني».

(٦) في (ث): «عن مشيخة».

(٧) بعده في (غ): «النبي ﷺ».

(٨) قوله: «مرسل» ليس في (ث)، (غ).

(٩) قوله: «عنده» بعده بياض في (ك) وضبب عليه.

(١٠) قوله: «حدثني» ليس في (ش)، (ق)، (ث).

(١١) قوله: «محمد بن أبي الزناد» ضبب عليه في (ك)، وكتب في الحاشية: «ح: محمد بن سليمان».

حديثِ عليٍّ.

[٤١٨] مُحَمَّدُ بنُ عبدِ اللَّهِ، ويُقالُ: ابنُ حَسنٍ[١].

حَدَّثني[٢] مُحمدُ بنُ عُبيدِ اللَّهِ، قالَ: حدَّثنا عَبدُ العزيزِ، عنْ مُحمدِ بنِ عبدِ اللَّهِ، عن أَبِي الزِّنادِ، عنِ الأَعرجِ، عنْ أَبِي هُريْرةَ، رَفعَهُ: «**إِذَا سَجَدَ فَلْيَضَعْ يَدَيْهِ قَبْلَ رُكْبَتَيْهِ**».

ولا يُتابَعُ عَليهِ، ولا أَدرِي سَمِعَ منْ أَبِي الزِّنادِ أمْ لا.

[٤١٩] مُحَمَّدُ بنُ عبدِ اللَّهِ بنِ أَبِي مَريمَ، مَدينِيٌّ[٣]**، مَولًى لِخزاعةَ**[٤]**، ويُقالُ: مَولًى لِثقيفٍ**[٥][٦].

سَمِعَ سَعيدَ بنَ المُسيَّبِ.

رَوَى عَنْهُ يَحيَى القطانُ، وصَفوانُ بنُ عِيسَى، ومالكُ بنُ أَنسٍ.

قالَ لي إِسْماعيلُ[٧] بنُ أَبي أُويسٍ: حَدَّثني[٨] أَخي، عنْ سُليمانَ، عنْ مُحمدِ بنِ عبدِ اللَّهِ بنِ أَبي مَريمَ، عنْ أَبي سَلمةَ بنِ عبدِ الرَّحمنِ، عنْ أَبي هُريْرةَ، عنِ النبيِّ ﷺ قالَ: «**كَانَ المَجُوسُ تُعْفِي شَوَارِبَهَا، وَتُحْفِي لِحَاهَا،**

---

(١) الجرح والتعديل (٧/ ٣٠١)، والثقات لابن حبان (٧/ ٤١٧).

(٢) قوله: «حدثني» ليس في (ث).

(٣) في (ش)، (ق): «مدني».

(٤) في (غ): «خزاعة».

(٥) في (ق): «ثقيف».

(٦) الجرح والتعديل (٧/ ٣٠٦)، والثقات لابن حبان (٧/ ٤١٩).

(٧) في (ث): «قال إسماعيل». وفي (ش): «وقال لي إسماعيل»، وفي (غ): «قال: نا إسماعيل».

(٨) في (ث): «حدثنا».

فَخَالِفُوهُمْ، فَجُزُّوا[١] شَوَارِبَكُمْ[٢]، وَأَعْفُوا لِحَاكُمْ».

حَدَّثني الأُويسِيُّ، [ك/ ٤٧] قالَ: حدَّثني سُليمانُ، ولمْ يَذكرْ أَبا هُريرةَ.

حَدَّثَنا[٣] قُتيبةُ، قالَ: حدَّثنا حاتمٌ، عنْ مُحمدِ بنِ عبدِ اللَّهِ، سَمِعَ أَبا سَلمةَ بنَ عبدِ الرحمنِ؛ في الشَّواربِ قطّ.

وقالَ لنا[٤] أَبو الوَليدِ: حدَّثنا أَبو عَوانةَ، عنْ عُمرَ[٥]، عنْ أَبيهِ، عنْ أَبِي هُريْرةَ، عنِ النبيِّ ﷺ: «**أَعْفُوا اللِّحَى، وَخُذُوا مِنَ الشَّوَارِبِ**»[٦].

[٤٢٠] مُحَمَّدُ بنُ عَبدِ اللَّهِ بنِ إنسانَ[٧][٨].

قالَ[٩] الحُميديُّ: عنْ عَبدِ اللَّهِ بنِ الحارثِ قالَ: حدَّثَني مُحمدُ بنُ عَبدِ اللَّهِ بنِ إنسانَ، عن أَبيهِ، عنْ عُروةَ بنِ الزُّبيرِ، عنْ أَبيهِ قالَ: أَقبَلْنا معَ النبيِّ ﷺ، فذكرَ أنَّ صَيْدَ وَجٍّ حَرَامٌ، وذلكَ قبلَ نُزولِه[١٠] الطائفَ، وحِصارِهِ ثقيفَ.

قالَ أَبو عَبدِ اللَّهِ[١١]: ولمْ يُتابَعْ عَليهِ.

[٤٢١] مُحَمَّدُ بنُ عَبدِ اللَّهِ بنِ عبدِ الرَّحمنِ بنِ أَبِي صَعْصَعَةَ المازنيُّ،

---

(١) في (ك)، (غ): «فخذوا».

(٢) في (ش): «فخذوا من شواربكم». وفي (ث): «فخذوا شواربكم».

(٣) قوله: «حدثنا» ليس في (ش).

(٤) في (ث): «وقال لي»، وفي (غ): «قال: نا».

(٥) في (غ): «عن عمر بن أبي سلمة».

(٦) بعدها في (غ): «حدثنا محمد بن إسماعيل قال:».

(٧) قوله: «إنسان» ضبب عليه في (ك).

(٨) الجرح والتعديل (٧/ ٢٩٤)، والثقات لابن حبان (٩/ ٣٣).

(٩) في (غ): «قال: نا».

(١٠) في (ك): «نزول»، وكتب في الحاشية: «ح، س: نزوله» وصحح عليه.

(١١) قوله: «قال أبو عبد الله» ليس في (غ).

الأنصاريُّ، [ق/ ٣٠] **النَّجَّاريُّ، مَدينيٌّ**[١][٢].

قالَ لنا[٣] مُسددٌ: حدَّثنا يَحيَى بنُ سَعيدٍ قالَ: ثنا مَالكٌ قالَ: حدَّثَني مُحمدُ بنُ عبدِ اللَّهِ بنِ عبدِ الرَّحمنِ بنِ أَبي صَعْصَعَةَ، عنْ أَبيهِ، عنْ أَبِي سَعيدٍ الخُدريِّ، أنَّ النبيَّ ﷺ قالَ: «**لَيْسَ فِيمَا دُونَ خَمْسَةِ أَوْسُقٍ مِنَ التَّمْرِ صَدَقَةٌ**».

وقالَ ابنُ المُباركِ: عنْ مالكٍ، عنْ مُحمدِ بنِ عبدِ اللَّهِ بنِ عَبدِ الرَّحمنِ بنِ أَبِي صَعْصَعَةَ، أنَّ أَباهُ أَخبرَهُ، أنَّ أَبا سَعيدٍ أَخبرهُ، عنِ النبيِّ ﷺ، مِثلَهُ.

وقالَ لِي[٤] زُهيرٌ، قالَ: ثَنا يَعقوبُ بنُ إبْراهيمَ، ثَنا أَبي، عنِ ابنِ إسْحاقَ[٥] قالَ: حدَّثَني مُحَمَّدُ بنُ يَحيَى بنِ حَبانَ، ومُحمدُ بنُ عبدِ اللَّهِ بنِ عبدِ الرَّحمنِ بنِ أَبي صَعْصَعَةَ، وهُمَا من[٦] بنِي مازنِ بنِ النَّجَّارِ، وكانا ثِقةً[٧]، عنْ يَحيَى بنِ عُمَارةَ بنِ أَبي حَسنٍ، وعَبَّادِ بنِ تَميمٍ، وهُما منْ رَهْطِهِمَا، وكانا ثقةً[٨]، عنْ أَبِي سعيدٍ الخُدريِّ، سمِعَ النبيَّ ﷺ، قالَ: «**لَيْسَ فِيمَا دُونَ خَمْسَةٍ**[٩] **أَوْسُقٍ مِنَ التَّمْرِ صَدَقَةٌ**».

وقالَ وَكيعٌ: عَنِ الثَّوْريِّ، عنْ إسْماعيلَ بنِ أُميَّةَ، عنْ مُحَمَّدِ بنِ يَحيَى بنِ

---

(١) في (ق): «مدني»، وفي (غ): «المديني».

(٢) الجرح والتعديل (٧/ ٢٩٩)، والثقات لابن حبان (٧/ ٣٦٥).

(٣) في (غ): «قال: نا».

(٤) في (غ): «قال: حدثنا».

(٥) في (ش): «أبي إسحاق».

(٦) قوله: «من» ضبب عليه في (ك).

(٧) قوله: «كانا ثقة» ضبب عليه في (ك)، وأشار في الحاشية إلى أنه في: «ح، ص: وكان ثقة».

(٨) قوله: «كانا ثقة» ضبب عليه في (ك).

(٩) في (ك): «خمس»، وفي (غ): «في دون خمسة».

حَبّانَ[١]، عنْ يَحيَى بنِ عُمارةَ، عنْ أَبِي سَعيدٍ، عَنِ النَّبيِّ ﷺ قالَ: «**خَمْسَةُ أَوْسُقٍ مِنَ الحَبِّ..**».

قالَ[٢] عمرُو بنُ يَحيَى، وعمارةُ بنُ غَزيَّةَ: عن يَحيَى بنِ عُمَارةَ، سمِعَ أبا سَعيدٍ[٣]، عَنِ النَّبيِّ ﷺ قالَ: «**لَيْسَ فِيمَا دُونَ خَمْسَةِ[٤] أَوْسُقٍ صَدَقَةٌ**».

هوَ أبو عَبدِ الرَّحمنِ[٥].

[٤٢٢] مُحَمَّدُ بنُ عَبدِ اللَّهِ بنِ نِمْرَانَ[٦].

سَمِعَ شراحيلَ بنَ عَمرٍو.

وَرَوَى[٧] عَنْهُ سُليمانُ بنُ عبدِ الرَّحمنِ.

[٤٢٣] مُحَمَّدُ بنُ عَبدِ اللَّهِ بنِ عَمرِو بنِ هِشامٍ العامِرِيُّ[٨].

عَنْ بُكيرِ بنِ الأشجِّ، عنْ بُسرٍ[٩]، عن زَينبَ، يَعنِي امْرَأَةَ[١٠] عَبدِ اللَّهِ، قالَ

---

(١) قوله: «حبان» صحح عليه في (ك).

(٢) في (ش)، (ث)، (غ): «وقال».

(٣) في (ش): «عن أبي سعيد».

(٤) في (ك): «خمس».

(٥) في (ث): «هو أخو عبد الرحمن»، وكأنها غير موجودة في (غ).

(٦) الجرح والتعديل (٧/ ٣٠٦)، والثقات لابن حبان (٩/ ٤٢).

(٧) في (ق)، (ث): «روى».

(٨) الجرح والتعديل (٧/ ٣٠١)، والثقات لابن حبان (٩/ ٣٣).

(٩) كتب في حاشية (ك) مشيرا إلى أنه ليس في: «س: بن سعيد». وفي (ث): «بشر»، وكأنها في (غ): «بسر بن سعيد».

(١٠) في (ك)، (ق)، (ث): «زينب بنت»، وضبب عليه في (ك)، وأشار في الحاشية إلى أنه في: «س: يعني: امرأة»، وصحح عليه. وأنه في نسخة أخرى: «زينب امرأة عبد الله»، وهو كذا في (غ).

النَّبيُّ ﷺ[ث/ ٢٤]: «إِذَا خَرَجْتِ إِلَى العِشَاءِ، فَلَا تَمَسِّي[١] طِيبًا».

قالَهُ[٢] يعْقوبُ بنُ مُحَمَّدٍ، سمِعَ إبراهيمَ بنَ سَعدٍ، سمِعَ مُحَمَّدًا.

وَقالَ لنا[٣] مُوسَى: حدَّثنا إبْراهيمُ قالَ: حدَّثنا مُحَمَّدُ بنُ عَبدِ اللَّهِ[٤]، عنْ بُكيرٍ، عنْ بُسرٍ[٥]، عَنْ زَينبَ الثَّقفيةِ امرأةِ عبدِ اللَّهِ، عنِ النبيِّ ﷺ، مِثْلَهُ.

[٤٢٤] مُحَمَّدُ بنُ عَبدِ اللَّهِ بنِ عُبيدِ بنِ عُميرٍ الليثيُّ، المَكيُّ[٦][٧].

عَنْ عطاءٍ.

وَليسَ بذاكَ الثقةِ.

[٤٢٥] مُحَمَّدُ بنُ عبدِ اللَّهِ بنِ أَبي هُدْبَةَ[٨] المدنيُّ[٩].

سمِعَ عُمرَ بنَ عَبدِ العَزيزِ، عَنِ النَّبيِّ ﷺ، مُرْسَلٌ.

قاله يَحيَى بنُ سُليمٍ، سمِعَ مُحمدًا[١٠].

---

(١) في (ك): «تمسن».

(٢) في (غ): «قال: حدثنيه».

(٣) في (غ): «قال: نا».

(٤) في (غ): «محمد بن عبد الرحمن».

(٥) في (ث): «عن بشر».

(٦) قوله: «المكي» ليس في (غ).

(٧) الجرح والتعديل (٧/ ٣٠٠)، المجروحين لابن حبان (٢/ ٢٦٦).

(٨) كتب في حاشية (ك) وعليه: «ح: هَرِيَة»، وفي (غ): «هدية المديني».

(٩) الجرح والتعديل (٧/ ٣٠٧)، والثقات لابن حبان (٩/ ٣٢).

(١٠) قوله: «محمدًا» سقط من (ث)، فتداخلت الترجمتان.

[٤٢٦] مُحَمَّدُ بنُ عَبدِ اللَّهِ النَّصْريُّ[١][٢].

عن عطاءٍ، عنْ عائشةَ، قالَ النبيُّ ﷺ: «**مَنْ مَاتَ حَاجًّا، أَوْ مُعْتَمِرًا لَمْ يُحَاسَبْ**».

قالَه ابنُ السّمّاكِ، عَن عائذٍ العِجليِّ.

[٤٢٧] مُحَمَّدُ بنُ عبدِ اللَّهِ بنِ أَبي حُرَّةَ، ابنُ أَخي[٣] **حكيمٍ، الأسلميُّ، مَدينيٌّ**[٤][٥].

رَوَى عَنْهُ سُليمانُ بنُ بلالٍ.

قالَ لي[٦] ضِرَارٌ: حدَّثنا عبدُ العزيزِ بنُ مُحمدٍ، عنْ مُحمدِ بنِ عبدِ اللَّهِ بنِ أَبِي حُرَّةَ، عن عمِّهِ حكيمِ بنِ أَبي حُرَّةَ، عنْ سنانِ بنِ سَنَّةَ الأسلميِّ[٧] صاحبِ النبيِّ ﷺ، [ك/ ٤٨] قالَ النبيُّ ﷺ: «**لِلطَّاعِمِ**[٨] **الشَّاكِرِ مِثْلُ أَجْرِ الصَّائِمِ القَائِمِ**».

وقالَ لنا[٩] إسماعيلُ بنُ أبي أُويسٍ: عن سُليمانَ بنِ بلالٍ، عنْ مُحمدِ بنِ عبدِ اللَّهِ بنِ أبي حرةَ، عن عمِّهِ حَكيمِ بنِ أبي حرةَ، عن سَلمانَ الأغرِّ، عن أَبي

---

(١) في (ث)، (غ): «البصري»، وكذا في الجرح والتعديل، والمجروحين.

(٢) الجرح والتعديل (٧/ ٣٠٨)، المجروحين لابن حبان (٢/ ٣٠٩).

(٣) في (ث): «أبي».

(٤) في (ش)، (ق): «مدني»، وفي (ك) وعليه: «س: مديني» وصحح عليه، وكتب في الحاشية وعليه: «ح: مدني».

(٥) الجرح والتعديل (٧/ ٢٩٦)، والثقات لابن حبان (٩/ ٣٢).

(٦) في (غ): «قال: حدثني».

(٧) في (ث): «الأسدي».

(٨) في (غ): «الطاعم».

(٩) في (غ): «قال: نا».

هُرَيْرَةَ، قالَ: لَا أَعْلَمُهُ إِلَّا عَنِ النَّبِيِّ ﷺ، مِثْلَهُ.

حَدَّثني[١] ابنُ أَبي الأسودِ، قالَ: ثنا[٢] عبدُ العزيزِ بنُ مُحمدٍ، عنْ مُحمدِ بنِ عبدِ اللَّهِ بنِ أبي حُرَّةَ، عن أبيهِ، عنْ سنانِ بنِ سَنَّةَ مِنْ أَسْلَمَ صاحبِ النبيِّ ﷺ، عَنِ النَّبيِّ ﷺ[٣].

وقالَ لِي[٤] مُحمدُ بنُ المُثَنَّى: حدَّثنا مُغيرةُ بنُ سَلَمَةَ[٥]، سمِعَ وُهَيْبًا، سمِعَ مُوسَى بنَ عُقبةَ، عنْ حكيمِ بنِ أبي حُرَّةَ، عَن بَعْضِ أَصْحابِ النَّبيِّ ﷺ؛ قَوْلَهُ، مثلهُ.

[٤٢٨] مُحَمَّدُ بنُ عَبدِ اللَّهِ، أَبو عَبدِ اللَّهِ البَيْنُونِيُّ[٦][٧].

كانَ بِبغدادَ[٨].

سَمِعَ مُباركَ بنَ فضالةَ.

سَمِعَ مِنْهُ حسنُ بنُ صباحٍ[٩].

[٤٢٩] مُحَمَّدُ بنُ عَبدِ اللَّهِ[١٠] بنِ مُطِيعٍ[١١][١٢].

---

(١) قوله: «حدثني» ليس في (ث)، وفي (غ): «قال: نا».

(٢) في (ش): «حدثني»، وفي (غ): «أخبرنا».

(٣) قوله: «عن النبي ﷺ» ليس في (ش)، (ث).

(٤) قوله: «لي» ليس في (ث)، وفي (غ): «قال: حدثني».

(٥) كتب في حاشية (ك) وعليه: «ح: هو أبو هشام المخزومي»، وفي (غ): «قال مغيرة».

(٦) قوله: «البينوني» صحح عليه في (ك).

(٧) الجرح والتعديل (٧/ ٣١٠)، والثقات لابن حبان (٩/ ٧٢).

(٨) في (غ): «ببغداذ».

(٩) في (غ): «بن الصباح».

(١٠) في (ث): «عُبيد الله».

(١١) قوله: «مطيع» ضبب بعده في (ك).

(١٢) الجرح والتعديل (٧/ ٣٠٣)، والثقات لابن حبان (٥/ ٣٧١).

عَن عُمرَ بنِ الخطّابِ، أَنَّ النَّبيَّ ﷺ عَلَّمَهُ دُعَاءً، وَأَعْطَاهُ شَيْئًا مِنْ طَعَامٍ[١].

قالَهُ لنا عَبدُ اللَّهِ بنُ عُثمانَ بنِ عَطاءٍ، سمِعَ عَطَّافًا، عَنْ أُمِّهِ[٢]، عَن مُحَمَّدٍ القُرَشيِّ[٣].

رَوى عَنهُ الحَكمُ بنُ الصَّلتِ، مُرْسَلٌ.

[٤٣٠] مُحَمَّدُ بنُ عبدِ اللَّهِ الرُّزِّيُّ[٤][٥].

[٤٣١] مُحَمَّدُ بنُ عبدِ اللَّهِ بنِ نُمَيْرٍ الكُوفيُّ، أَبو عبدِ الرَّحمنِ الهَمْدَانيُّ[٦][٧].

سمِعَ أباهُ، وأَبا مُعاويةَ[٨].

[٤٣٢] مُحمدٌ، أَبو عبدِ اللَّهِ الأَسديُّ[٩].

---

(١) كتب في حاشية (ك) وعليه: «ح: الطعام».

(٢) في (ك): «عن أبيه» وكتب تحته وعليه: «س: أمه» وصحح عليه، وكتب في الحاشية وعليه: «س: في نسخة: عن أمه. مكان أبيه».

(٣) في (ث): «عن عمه القرشي».

(٤) كتب في حاشية (ق): «ويقال: الأرزي وهو واحد».

(٥) الجرح والتعديل (٧/ ٣١٠)، والثقات لابن حبان (٩/ ٨٤).

(٦) قوله: «الهمداني» كتب في حاشية (ق) وعليه: (س، و، ح).

(٧) الجرح والتعديل (٧/ ٣٠٧)، والثقات لابن حبان (٩/ ٨٥).

(٨) بعده في حاشية (ق): «نجز الجزء الثاني من أجزاء الشيخ أبي ذر عبد بن أحمد الهروي المالكي رضي الله عنه».

ثم كتب: «بسم الله الرحمن الرحيم صلى الله على سيدنا محمد نبيه الكريم.

أخبرنا الشيخ أبو ذر عبد بن أحمد بن محمد الهروي، قال: أخبرنا أبو بكر أحمد بن عبدان بن محمد الحافظ قرأت عليه، قال: أخبرنا أبو الحسن محمد بن سهل بن عبد الله المقرئ قرأت عليه، قال: حدثنا أبو عبد الله محمد بن إسماعيل بن إبراهيم البخاري قال:».

(٩) الجرح والتعديل (٨/ ١٣٢)، والثقات لابن حبان (٥/ ٣٧٠).

[ش/١٦] قالَ لنا[١] عبدُ اللَّهِ بنُ صالحٍ: حدَّثَني مُعاويةُ بنُ صالحٍ، عن أبِي عبدِ اللَّهِ مُحمدٍ، سَمِعَ وَابِصَة الأَسديَّ، قالَ: جِئْتُ لِأَسْأَلَ النَّبِيَّ ﷺ، قَالَ[٢]: «**البِرُّ مَا انْشَرَحَ فِي صَدْرِكَ[٣]، وَالإِثْمُ مَا حَاكَ[٤] فِي صَدْرِكَ**».

وقالَ لي[٥] عبدُ اللَّهِ بنُ مُحمّدٍ الجُعْفيُّ: حدَّثنا يَزيدُ بنُ هارونَ، قالَ: أَخبرَنا[٦] حمّادُ بنُ سلمةَ، عنِ الزُّبيرِ أَبي عبدِ السّلامِ، عنْ أَيُّوبَ بنِ عبدِ اللَّهِ بنِ مِكْرَزٍ، عنْ وَابِصَةَ بنِ مَعْبَدٍ، قالَ: قالَ لِيَ النبيُّ ﷺ: «**اسْتَفْتِ نَفْسَكَ**»، نَحْوَهُ.

ولم يَذْكُرْ سماعَ بَعضِهِمْ منْ بعضٍ.

[٤٣٣] مُحمّدٌ، أَبو عبدِ اللَّهِ[٧].

مُنْقَطِعٌ[٨].

رَوَى عَنْهُ عَونُ بنُ مَعمرٍ[٩].

[٤٣٤] مُحَمَّدُ بنُ عبدِ الرَّحمنِ بنِ ثَوبانَ، [ق/٣١] **مولى بَني عامرِ بنِ لؤيٍّ،**

---

(١) في (ق): «قال نا»، وفي (غ): «قال له».

(٢) في (ك): «فقال».

(٣) في (ث): «البر ما انشرح الصدر»، وفي (غ): «ما أشرح في صدرك».

(٤) قوله: «حاك» ضبب عليه في (ك).

(٥) في (غ): «قال: حدثني».

(٦) في (غ): «نا».

(٧) الجرح والتعديل (٨/ ١٣٢).

(٨) في (ث)، (غ): «رفعه منقطع».

(٩) قوله: «بن معمر» ليس في (غ)، وكتب في حاشية (ك): «آخر الجزء الأول من الأصل المنقول منه، وهو بخط الحافظ أبي الفتح محمد بن أحمد بن أبي الفوارس»، وكتب بعده: «بلغتُ سماعا بقراءتي على الحافظ أبي الحسين بن يوسف وعرضا بالأصل فصح ببغداد»، وكتب أيضا: «بلغ الجماعة بدار الحديث عمرها الله تعالى بالموصل».

القُرَشيُّ المَدِينيُّ[١][٢].

سَمِع ابنَ عمرَ، وأبا سعيدٍ، وأبا هُريرةَ، وزيدَ بنَ ثابتٍ، ومحمدَ بنَ إياسٍ[٣].

رَوَى عَنهُ الزُّهريُّ، ويَزيدُ بنُ قُسَيطٍ.

وقال هِشامٌ وشَيْبانُ: عن يَحيى، عنْ مُحَمَّدِ بنِ عبدِ الرَّحمنِ بنِ ثَوبانَ؛ أنَّ عبدَ اللَّهِ بنَ مالكِ بنِ بُحَينَةَ مَرَّ بِهِ النَّبِيُّ ﷺ وهو يُصَلِّي بَينَ يَدَيْ صَلاةِ الصُّبحِ، فقال: «**اجعَلُوا بَينَهُما فَصلًا**».

[٤٣٥] مُحَمَّدُ بنُ عبدِ الرَّحمنِ بنِ نَوفَلٍ، أبو الأسودِ القُرَشيُّ، الأَسَديُّ، يَتِيمُ عُروةَ بنِ الزُّبيرِ[٤].

سَمِع ابنَ الزُّبيرِ[٥].

سَمِع مِنْهُ هِشامُ بنُ عُروةَ، والزُّهريُّ، وحَيْوةُ[٦]، ومالكُ بنُ أنسٍ.

مَدِينيٌّ[٧] الأصلِ.

[٤٣٦] مُحَمَّدُ بنُ عبدِ الرَّحمنِ بنِ[٨] الحارثِ بنِ هِشامٍ المَخْزوميُّ، القُرَشيُّ[٩].

---

(١) في (ش)، (ق): «المدني»، وفي (ك) وعليه: «ح: المدني».

(٢) الجرح والتعديل (٧/ ٣١٢)، والثقات لابن حبان (٥/ ٣٦٩).

(٣) في (غ): «سمع ابن عمر وعن أبي هريرة ومحمد بن إياس».

(٤) الجرح والتعديل (٧/ ٣٢١)، والثقات لابن حبان (٧/ ٣٦٤).

(٥) قوله: «سَمِع ابن الزبير» ليس في (ق).

(٦) في (ث)، (غ): «وحيوة والزهري».

(٧) في (ش)، (ق): «مدني».

(٨) في (ث): «بن بن».

(٩) الجرح والتعديل (٧/ ٣١٣).

أبو اليَمانِ[١]، قالَ: أَخبَرنا[٢] شُعَيبٌ، عَن الزُّهْريِّ قالَ: أَخبَرني محمدُ بنُ عبدِ الرَّحمنِ بنِ الحارثِ بنِ هِشامٍ، أنَّ عائشةَ قالتْ: أَرسَلَ أَزواجُ النَّبِيِّ ﷺ فاطمةَ إلى النَّبيِّ ﷺ.

قالَ أبو عبدِ اللَّهِ[٣]: وتابَعه صالحٌ، ويونسُ، عن الزُّهريِّ.

ورَوى هِشامُ بنُ عُروةَ، عن رَجُلٍ مِنْ قُريشٍ، عن رَجُلٍ[٤] مِنَ الموالي، عن الزُّهريِّ، مِثلَه.

وقال موسى بنُ أَعْيَنَ: عن مَعمَرٍ، عن الزُّهريِّ، قال: أَخبَرني محمدُ بنُ عبدِ الرَّحمنِ.

وقال عبدُ الرَّزَّاقِ: عن مَعمَرٍ، عَنِ الزُّهريِّ[٥]، [ك/٤٩] عن عُروةَ، عن عائشةَ[٦].

يَحيى بنُ صالحٍ[٧] قال: حدَّثنا إسحاقُ قال: حدَّثنا الزهري قال: أَخبَرني أبو بَكرِ بنُ الحارثِ[٨] بنِ هِشامٍ، نَحوَهُ.

وحدَّثني[٩] عليُّ بنُ عبدِ اللَّهِ قالَ: حدَّثنا مَعْنُ بنُ عيسى، عنْ عَبدِ الملكِ بنِ

---

(١) في (غ): «قال: نا محمد بن يحيى قال: حدثنا أبو اليمان».

(٢) في (ك): «حدثنا».

(٣) قوله: «قال أبو عبد الله» ليس في (غ).

(٤) في (غ): «ورجل».

(٥) قوله: «قال: أخبرني محمد بن عبد الرحمن، وقال عبد الرزاق: عن معمر، عن الزهري» ساقط من (ق).

(٦) قوله: «عائشة» ضبب بعده في (ك).

(٧) في (غ): «قال: حدثنا يحيى بن صالح».

(٨) في (ك): «أبو بكر ابن ابن الحارث» وصحح عليهما.

(٩) في (ك): «حدثني».

سُمَيٍّ، عنْ أَبيهِ أنَّ أبا بَكرِ بنَ عبدِ الرَّحمنِ بنِ الحارثِ بنِ هِشامٍ كانَ اسمُه: أبو[١] بَكرٍ، وكُنيَتُه أبو عَبدِ الرَّحمنِ[٢].

[٤٣٧] مُحَمَّدُ بنُ عبدِ الرَّحمنِ بنِ عُبَيدٍ، مولى آلِ طَلْحةَ بنِ عُبَيدِ اللَّهِ، القُرَشيُّ، كوفيٌّ[٣].

سَمِع السائبَ بنَ يَزيدَ، وعيسى بنَ طَلْحةَ.

قال لنا[٤] عليٌّ، عَنِ ابنِ عُيَينةَ[٥]: وكانَ مِنْ أعلَمِ مَن عِندَنا بالعربيَّةِ.

رَوَى عَنْهُ الثَّوريُّ، وإسرائيلُ، وشُعْبةُ.

[٤٣٨] مُحَمَّدُ بنُ عبدِ الرَّحمنِ بنِ قاربٍ، أبو العَنْبَسِ الثَّقفيُّ، ويُقالُ[٦]: مُحَمَّدُ بنُ عبدِ اللَّهِ بنِ قاربٍ[٧].

قالَه وَكيعٌ، عن أبي عاصمٍ.

سَمِع عبدَ اللَّهِ بنَ عمرٍو.

رَوَى عَنهُ عبدُ المَلِكِ بنُ عُميرٍ[٨].

وقال ابنُ جُريجٍ: عنْ داودَ بنِ أَبي عاصمٍ، عن مُحَمَّدِ بنِ عبدِ اللَّهِ بنِ

---

(١) قوله: «أبو» ضبب عليه في (ك).

(٢) من قوله: «وحدثني علي» إلى هنا يبدو أنه ليس في (غ) لأن المكان المتآكل لا يحتمله.

(٣) الجرح والتعديل (٧/ ٣١٨)، والثقات لابن حبان (٧/ ٣٦٥).

(٤) في (غ): «قال: نا».

(٥) في (غ): «عن محمد».

(٦) في (ك): «يقال».

(٧) الجرح والتعديل (٧/ ٣١٩)، والثقات لابن حبان (٥/ ٣٧٢).

(٨) بعده في (ث)، (غ): «وأبو عاصم الثقفي».

قارِبٍ.

وقالَ[١] عبدُ المَلِكِ بنُ عُميرٍ: مُحَمَّدُ[٢] بنُ عبدِ الرَّحمنِ.

وقالَ لنا[٣] موسى: حدَّثنا أبو عَوانةَ، عنْ عُثمانَ بنِ المُغيرةِ، عن أبي العَنْبَسِ، سَمِع عبدَ اللَّهِ بنَ عمرٍو بالطَّائفِ، قال لنا النبيُّ[٤] ﷺ: «**الرَّحِمُ شِجْنَةٌ**».

وقالَ لَنا[٥] حجَّاجٌ: حدَّثنا حمَّادٌ قال: أَخبَرنا[٦] قتادةُ، عنْ أَبي ثُمامةَ الثَّقفيِّ، عنْ عَبدِ اللَّهِ بنِ عَمرٍو، عن النبيِّ ﷺ؛ فِي الرَّحِمِ[٧].

[٤٣٩] مُحَمَّدُ بنُ عبدِ الرَّحمنِ الزُّهريُّ[٨].

رَوَى عَنهُ يَحيى بنُ أبي كَثيرٍ.

يَروِي عَنْ عبَّادِ بنِ أَوسٍ[٩].

[٤٤٠] مُحَمَّدُ بنُ عبدِ الرَّحمنِ بنِ عَوفٍ[١٠].

سَمِعَ أبا سَعيدٍ الخُدْريَّ؛ سَجَدَ النَّبِيُّ ﷺ في (ص).

---

(١) في (غ): «وقاله».

(٢) في (ش): «بن محمد»، وفي (ث)، (غ): «عن محمد».

(٣) في (غ): «قال: نا».

(٤) في (ش): «قال النبي».

(٥) في (غ): «قال: نا».

(٦) في (ش): «حدثنا».

(٧) قوله: «في الرحم» ليس في (غ).

(٨) الجرح والتعديل (٧/ ٣١٢).

(٩) بعده في (غ): «في الررحم» ولعلها محرفة مع انتقال نظر.

(١٠) الجرح والتعديل (٧/ ٣١٥)، والثقات لابن حبان (٥/ ٣٥٤).

قالَه لي[١] عَمرُو بنُ عليٍّ، قالَ: حدَّثنا يَمانُ[٢] بنُ نَصْرٍ قالَ: ثنا عبدُ اللَّهِ المَدَنيُّ قالَ: ثنا محمدُ بنُ المُنكدِرِ، عن مُحَمَّدٍ.

ورَوَى عمرُو بنُ أَبي عمرٍو، عنْ عَبدِ الواحدِ بنِ محمَّدِ بنِ عبدِ الرَّحمنِ، أنَّ عَبدَ الرَّحْمنِ قالَ[٣] عَنِ النبيِّ ﷺ؛ فِي سَجْدَةِ الشُّكرِ.

[٤٤١] مُحَمَّدُ بنُ عَبدِ الرَّحْمنِ بنِ عَمْرِو بنِ الجَمُوحِ[٤].

عَن جابرٍ؛ دُفِنَ[٥] سَعدُ بنُ مُعاذٍ، ونَحنُ معَ النَّبيِّ ﷺ.

قالَه إبراهيمُ[٦]، وزيادٌ، وبَكرٌ، عَنِ ابنِ إسْحاقَ، حدَّثنا معاذُ بنُ رِفاعةَ.

وَقالَ يَحيى بنُ مُحَمَّدٍ، عَن ابنِ إسحاقَ: محمودُ[٧] بنُ عبدِ الرَّحمنِ.

وَقالَ ابنُ الهادِ: عَن مُعاذٍ[٨]، عَن جابرٍ[٩].

[٤٤٢] مُحَمَّدُ بنُ عَبدِ الرَّحْمنِ بنِ عَمرٍو[١٠][١١].

---

(١) في (غ): «قال: حدثنيه».

(٢) في (ق): «عمرو بن علي وإيمان».

(٣) قوله: «قال» ضرب عليه في (ش)، وليس في (ث)، (غ).

(٤) الجرح والتعديل (٧/ ٣١٦)، والثقات لابن حبان (٥/ ٣٧٣).

(٥) في (غ): «نا جابر: ودفن».

(٦) بعده في (غ): «بن سعد».

(٧) في (غ): «عن محمود».

(٨) قوله: «معاذ» ضبب عليه في (ش).

(٩) بعده في (ث)، (غ): «هو الأنصاري».

(١٠) قوله: «بن عمرو» ليس في (ث).

(١١) الجرح والتعديل (٧/ ٣١٦).

عَنْ رَجاءِ بنِ حَيوةَ؛[١] قالَ النَّبيُّ ﷺ: «**أَخافُ على أُمَّتِي التَّصديقَ بِالنُّجومِ**».

قالَه[٢] لي إسحاقُ، سَمِع عبدَ الصَّمدِ قال: ثنا هِشامٌ، عن يَحيى.

وقال[٣] يَزيدُ: يَحيى، عن رَجُلٍ[٤].

[٤٤٣] **مُحَمَّدُ بنُ عبدِ الرَّحمنِ بنِ سعدِ بنِ زُرارَةَ الأنصاريُّ، المَدِينيُّ**[٥][٦].

سَمِع مِنْهُ يَحيى بنُ سعيدٍ الأنصاريُّ.

وقال[٧] [ث/ ٢٥] يونسُ بنُ يَحيى: عن عُبَيدِ اللَّهِ بنُ مَوهَبٍ، عن محمَّدٍ، سَمِع أبا سعيدٍ الخُدريَّ.

وقال لنا[٨] أبو نُعَيمٍ: عن شَيْبانَ، عن يَحيى بنِ أَبي كثيرٍ، عن مُحَمَّدِ بنِ عبدِ الرَّحمنِ بنِ أبي زُرارَةَ، عن بنتِ حارثةَ بنِ النُّعمانِ: حَفِظتُ مِنَ النَّبيِّ ﷺ (ق) على المِنبَرِ، في الجُمَعِ.

وقال لي[٩] المُسْنَدِيُّ: حدَّثنا سُفيانُ، عن محمدِ بنِ عبدِ الرَّحمنِ بنِ زُرارَةَ، وكانوا[١٠] يقولون: هذا عاملُ عُمرَ بنِ عبدِ العَزيزِ، فجَلَستُ إليه وأنا ابنُ خَمْسَ

---

(١) قوله: «حيوة» ضبب بعده في (ك).

(٢) في (ش): «وقاله»، وفي (غ): «قال: نا».

(٣) في (غ): «قال».

(٤) قوله: «وقال يزيد ... رجل» ليس في (ث).

(٥) في (ش)، (ق): «المدني».

(٦) الجرح والتعديل (٧/ ٣١٦)، والثقات لابن حبان (٥/ ٣٧٥).

(٧) في (ث): «قال».

(٨) في (غ): «قال: نا».

(٩) في (غ): «قال: نا».

(١٠) في (ك): «كانوا».

عشرةَ سَنَة[١]، قال: سَمِعتُ امرأةً تَقولُ: حَفِظتُ (ق) مِنْ فِي النَّبِيِّ ﷺ، مِمَّا[٢] يَقرَؤُهُ[٣].

ورواه[٤] عبدُ اللَّهِ [ك/ ٥٠] بنُ أَبي بَكرٍ، عن مُحمّدِ بنِ عبد الرَّحمنِ بنِ زُرارَةَ، عنْ عَبدِ اللَّهِ بنِ عامرِ بنِ رَبيعةَ، عن حَفْصةَ: صَلَّى النَّبِيُّ ﷺ.

وقال[٥] محمدُ بنُ جَعْفرٍ: حدَّثنا شُعْبةُ، عن مُحَمَّدِ بنِ عبدِ الرَّحمنِ بنِ سَعدِ بنِ زُرارَةَ، سَمِعتُ عمِّي -وما أَدركتُ رَجُلًا مِنَّا به شَبِيهٌ[٦]- أنَّ أَسعدَ بن زُرارَةَ، وهو جَدُّ مُحمّدٍ مِنْ قِبلَ أُمِّه، أَخَذَهُ الوَجَعُ.

وَقالَ لِي[٧] إسْحاقُ: أَخبَرنا جَعفرُ بنُ عوْن قالَ: أَخبَرنا[٨] يَحيى بنُ سعيدٍ قالَ: حدَّثني محمدُ بنُ عبدِ الرَّحمنِ بنِ سَعدِ بنِ زُرارَةَ، وهو ابنُ أخي عَمرةَ[٩]، عَن عَمرةَ، عَن عائِشةَ: كان النَّبيُّ ﷺ يُخفِّفُ رَكعَتَيِ الفَجرِ.

وَقالَ لنا أَحْمدُ[١٠]: حدَّثنا زُهَيرٌ قالَ: حدَّثنا يَحيى، عَن مُحَمَّدِ بنِ عَبدِ الرَّحْمنِ،

---

(١) قوله: «سنة» ليس في (ق)، (ث)، (غ).

(٢) في (ك): «فيما» وضبب عليه، وكتب في الحاشية وعليه: «س: مما».

(٣) في (ق): «يقرأ».

(٤) في (غ): «روى».

(٥) في (ث): «قال».

(٦) في (ش): «به شبه» وأشار في حاشية (ك) إلى أنه في نسخة: «شبه» وضبب عليه، وفي (ق): «منا شبه» من غير: «به»، وفي (غ): «عمّي - أدركت رجلاً منا به شبيه».

(٧) قوله: «لي» ليس في (ث)، وفي (غ): «قال: نا».

(٨) في (غ): «نا».

(٩) في (ث): «وهو أخو عمرة».

(١٠) في (غ): «وقال أحمد بن يونس».

عَن عَمْرةَ[١]، نَحوَه.

وَقالَ غُندَرٌ: حدَّثنا شُعْبةُ، عَن مُحَمَّدِ بنِ عَبدِ الرَّحْمنِ، عَن عمَّتِه عَمْرةَ.

ويُقالُ: مُحمدُ بنُ عبدِ الرَّحْمنِ بنِ مُحَمَّدِ بنِ عبدِ الرَّحْمنِ بنِ سَعْدٍ.

وقال سُليمانُ: عن يَحيى بنِ سَعيدٍ، [ق/ ٣٢] عن مُحَمَّدِ بنِ عبدِ الرّحمنِ بنِ سعدِ بنِ زُرارَةَ، سَمِع سالما[٢]، قال النبيُّ ﷺ.

وقال همّامٌ: عن يَحيى بنِ أَبي كَثيرٍ، سَمِع مُحَمَّدَ بنَ عبدِ الرَّحمنِ بنِ أَبي زُرارَةَ، سَمِع[٣] عَمرةَ، عن عائشةَ، عَنِ النبيِّ ﷺ قالَ: «**القَطعُ في رُبُعِ دِينارٍ**».

وقال زكريَّا[٤]: حدَّثنا مُحَمَّدُ بنُ عبدِ الرَّحمنِ بنِ سَعدِ بنِ زُرارَةَ، سَمِع ابنَ كَعبٍ[٥]، عن أبيه، قال النبيُّ ﷺ: «**مَا ذِئبانِ جَائعانِ**»[٦].

وقال لنا[٧] آدمُ: حدَّثنا شُعْبةُ قال: حدَّثنا محمدُ بنُ عبدِ الرَّحمنِ الأنصاريُّ، سَمِعتُ عمَّتي، سَمِعتُ عائشةَ، قالتْ[٨]: كَسرُ عَظْمِ المَيِّتِ ككَسرِه حَيًّا[٩].

وعن عَمرةَ، عن عائشةَ، قَولَه.

---

(١) في (ث): «عن عمر».

(٢) في (ك): «سالم»، وضبب على آخره، وفي (غ): «أنه سمع سالمًا».

(٣) في (ش): «وسمع».

(٤) بعده في (غ): «بن أبي زائدة».

(٥) في (غ): «سمع محمد بن كعب».

(٦) بعده في (غ): «وروى عبد الله بن أبي بكر عن محمد بن عبد الرحمن ...».

(٧) في (غ): «قال: حدثنا».

(٨) قوله: «قالت» ضبب على آخره في (ك).

(٩) في (ك)، (ش): «حي» وضبب عليه فيهما.

ورَفَعَه سعدُ[١] بنُ سعيدٍ، وحارثةُ، عن عَمرةَ، عن عائشةَ، عن النبيِّ ﷺ.

وروى[٢] سُليمانُ، والدَّراورديُّ، عن سعدٍ، ولم يَرْفَعاه.

قال أبو عبدِ اللَّهِ[٣]: وغيرُ مَرفوعٍ أكثرُ.

ورواه عُروةُ، والقاسمُ، عن عائشةَ، قَوْلَها[٤].

[٤٤٤] مُحَمَّدُ بنُ عبدِ الرّحمنِ بنِ حارثةَ الأنصاريُّ، النَّجَّاريُّ[٥].

سَمِع أُمَّه عَمرةَ.

رَوَى عَنْهُ[٦] الثوريُّ حَديثين.

وهو أبو الرِّجالِ.

ورَوَى[٧] عَنْهُ مالكُ بنُ أنسٍ، ويَحيى بنُ سَعيدٍ.

وقال ابنُ إسحاقَ: عَمرةُ بنتُ عبدِ الرَّحمنِ بنِ سعدِ بنِ زُرارَةَ[٨].

[٤٤٥] مُحَمَّدُ بنُ عبدِ الرّحمنِ، أبو الثَّوْرَينِ، الجُمَحِيُّ، المَكِّيُّ[٩].

---

(١) في (ث): «سعيد».

(٢) في (غ): «ورواه».

(٣) قوله: «قال أبو عبد الله» ليس في (غ).

(٤) بعده في (غ): «تابعه عن عمرة عن عائشة».

(٥) الجرح والتعديل (٧/ ٣١٧)، والثقات لابن حبان (٧/ ٣٦٦).

(٦) في (ث): «وروى عنه».

(٧) في (غ): «روى».

(٨) بعده في (ث): «وقال عُبيد الله: حدثنا عمي قال: حدثنا أبي، عن ابن إسحاق قال: حدثني محمد بن عبد الرحمن بن عبد الله بن حارثة بن النعمان الأنصاري، عن أمه، عن عمرة بنت عبد الرحمن بن سعد بن زُرارةَ».

(٩) الجرح والتعديل (٧/ ٣٢٣)، والثقات لابن حبان (٥/ ٣٧٥).

سَمِع ابنَ عُمرَ.

رَوَى عَنْهُ[١] عمرُو بنُ دِينارٍ.

وقال شُعبةُ: عن عمرِو بنِ دِينارٍ، عن أَبي السَّوَّارِ، وهو وَهْمٌ.

[٤٤٦] **مُحَمَّدُ بنُ عبدِ الرَّحمنِ بنِ خَلَّادٍ الأنصاريُّ، مَدِينيٌّ**[٢][٣].

عَنْ أم مُبَشِّرٍ.

رَوَى عَنْهُ يَحيى بنُ عبدِ اللَّهِ بنِ أَبي قتادةَ.

[٤٤٧] **مُحَمَّدُ بنُ عبدِ الرَّحمنِ القُرَشيُّ**[٤].

عَنْ وَاثِلَةَ.

رَوَى عَنْهُ عَبدُ رَبِّهِ بنُ صالحٍ.

[٤٤٨] **مُحَمَّدُ بنُ عَبدِ الرَّحْمنِ بنِ أَبي مُسلِمٍ الأَسَديُّ**[٥].

عَن جَدِّه أبي مُسلِمٍ[٦]، صَلَّى مَعَ عُمَرَ[٧].

قالَه ابنُ وهبٍ[٨]، حدَّثنا حيوةُ، عن الحَسنِ[٩] بنِ ثَوبانَ، عنه.

---

(١) في (ث): «وروى عنه».

(٢) في (ش)، (ق): «مدني».

(٣) الجرح والتعديل (٧/ ٣١٣)، والثقات لابن حبان (٥/ ٣٧٩).

(٤) الجرح والتعديل (٧/ ٣٢٣)، والثقات لابن حبان (٥/ ٣٦٥).

(٥) الجرح والتعديل (٧/ ٣٢٠)، والثقات لابن حبان (٧/ ٤١٠).

(٦) بعده في (ش): «الأسدي».

(٧) في (ث): «مع ابن عمر».

(٨) بعده في (غ): «حدثنا محمد».

(٩) في (ق): «حسن».

[٤٤٩] مُحَمَّدُ بنُ عبدِ الرَّحمنِ بنِ عِرقٍ[١] اليَحْصُبيُّ الشّاميُّ، أبو الوليدِ[٢].

[ش/١٧] رَوَى عَنْهُ محمدُ بنُ[٣] سُليمانَ.

قال: أَخبَرنا[٤] حيوةُ، حدَّثنا بَقيَّةُ، وإسماعيلُ[٥]، ويَحيى بنُ سعيدٍ العطَّارُ أبو زكريَّا، عن محمدِ بنِ عبدِ الرَّحمنِ اليَحْصُبيِّ، عنْ عَبدِ اللَّهِ بنِ بُسرٍ صاحبِ النبيِّ ﷺ، وقد سَمِع منه، عن النبيِّ ﷺ قالَ: «**كِيلُوا طَعامَكُمْ يُبارَكْ لَكُمْ فِيهِ[٦]**».

كَنَّاهُ إسحاقُ.

[٤٥٠] مُحَمَّدُ بنُ عبدِ الرَّحمنِ[٧] بن ذُؤَيْبٍ[٨].

سَمِع ابنَ الزُّبيرِ.

[٤٥١] مُحَمَّدُ بنُ عبدِ الرَّحمنِ بنِ عبدِ اللَّهِ [ك/٥١] **بنِ أبي رَبيعةَ المَخْزوميُّ، القُرَشيُّ[٩].**

سَمِع ابنَ الزُّبيرِ، قَولَه.

---

(١) في (غ): «عوف».

(٢) الجرح والتعديل (٧/ ٣١٦)، والثقات لابن حبان (٥/ ٣٧٧).

(٣) في (ك): «ابن ابن».

(٤) في (ش)، (ق): «وقال لنا»، وفي (ث): «قال لنا»، وفي (غ): «حدثنا محمد قال: نا».

(٥) بعده في (غ): «بن عياش».

(٦) قوله: «فيه» ليس في (ش)، (ق).

(٧) في (ش)، (ق): «بن عبد الله»، وكتب في حاشية (ق): «صوابه: عبد الرحمن»، وفي حاشية (ش): «في الأصل: عبد الله» وكتب فوقه: «عبد الرحمن».

(٨) الجرح والتعديل (٧/ ٣١٣).

(٩) الجرح والتعديل (٧/ ٣١٧)، والثقات لابن حبان (٥/ ٣٥٨).

سَمِع مِنْهُ محمدُ بنُ الحارثِ بنِ سُفيانَ.

قال أبو عبدِ اللَّهِ[١]: ونُرَاهُ أخا[٢] إبراهيمَ بنِ عبدِ الرَّحمنِ الذي رَوى عنه الزُّهريُّ.

[٤٥٢] مُحَمَّدُ بنُ عبدِ الرَّحمنِ بنِ أَبي لَبِيبَةَ، ويُقالُ: ابنُ لَبِيبةَ، ولَبيبةُ أُمُّه[٣].

عَنْ سَعيدِ بنِ المُسيَّبِ، وعُمرَ بنِ سَعدٍ.

رَوَى عَنْهُ محمدُ بنُ عبدِ اللَّهِ بنِ عمرِو بنِ عثمانَ، وجَعفرُ بنُ محمدٍ، ومحمدُ بنُ عِكرِمةَ.

قال[٤] إبراهيمُ بنُ المُنذِرِ المَدَنيُّ[٥]: اسمُ أَبي لَبِيبةَ وَردانُ.

وقال[٦] حجّاج: حدَّثنا أبو أُسامةَ[٧] قال: حدَّثنا عبدُ اللَّهِ بنُ مُسْتَورِدٍ[٨]، عن مُحمدِ بنِ عبدِ الرّحمنِ بنِ لَبِيبةَ[٩] مولى بَني هاشمٍ[١٠].

[٤٥٣] مُحَمَّدُ بنُ عبدِ الرّحمنِ، أبو عيسى[١١] **المُؤَذِّنُ**[١٢].

---

(١) قوله: «قال أبو عبد الله» ليس في (غ).

(٢) في (ش): «نراه أخا»، وفي (غ): «ونراه أخو».

(٣) الجرح والتعديل (٧/ ٣١٩)، والثقات لابن حبان (٧/ ٣٦٩).

(٤) كتب فوقه في (ك): «ح: وقال»، وفي (ش)، (ق): «وقال لي».

(٥) في (غ): «المديني».

(٦) في (ث): «قال».

(٧) في (ث): «حدثنا أسامة».

(٨) في (ق): «مستور».

(٩) في (ك): «بن أبي لبيبة» وأشار إلى أن: «أبي» ليس في (ح، س).

(١٠) من قوله: «وقال حجاج» إلى هنا يبدو أنه غير موجود في (غ).

(١١) كتب في حاشية (ك): «في نسخة أخرى: أبو عبس، وأبو عيسى بالشك».

(١٢) الجرح والتعديل (٧/ ٣٢٥)، والثقات لابن حبان (٧/ ٣٨٩).

قال لنا عبدُ اللَّهِ: حدَّثني اللَّيثُ، عن[١] مُحمّدٍ، عَن أَبي مَرزوقٍ التُّجِيبيِّ، عن عثمانَ بنِ عفَّانَ؛ في التَّحلِيلِ، قال: لا نِكاحَ إِلَّا نِكاحُ رَغْبَةٍ.

وَسَمِع أَيْضًا الضَّحَّاكَ بنَ مُزاحمٍ.

رَوَى عَنْهُ يَحيى بنُ أَيُّوبَ، وسعيدُ بنُ أبي أَيُّوبَ.

ولم يَذكُر يَحيى بنُ أَيُّوبَ: تُجِيبيٌّ[٢].

[٤٥٤] مُحَمَّدُ بنُ عَبدِ الرَّحْمنِ[٣].

عَنْ حبيبِ بنِ الشَّهيدِ أبي مَرْزوقٍ، قالَ عمرُ، مُرسَلٌ.

قالَه[٤] لي حَسَنٌ[٥]: حدَّثنا عبدُ اللَّهِ بنُ يَحيى، حدَّثنا[٦] سعيدُ بنُ أَبي أَيُّوبَ، عن محمدٍ[٧].

[٤٥٥] مُحَمَّدُ بنُ عبدِ الرَّحْمنِ بنِ أَبي ذِئْبٍ[٨] القُرَشيُّ، أَحدُ بَني عامرِ بنِ لُؤَيٍّ، مَدِينيٌّ[٩]، أبو الحارثِ[١٠].

قال لي[١١] عيَّاشُ بنُ المُغِيرةِ: وُلِدَ سَنَةَ الجُحَافِ، سَنَةَ ثمانينَ.

---

(١) في (غ): «حدثنا».

(٢) في (ث): «تُجِيبًا».

(٣) الجرح والتعديل (٧/ ٣٢٦)، والثقات لابن حبان (٧/ ٤٣٢).

(٤) في (ك): «قال» وكتب في الحاشية وعليه: «ح، س: قاله» وضبب عليه.

(٥) في (غ): «قال: حدثنيه حسن بن عبد العزيز».

(٦) في (ش)، (ق)، (ث)، (غ): «أخبرنا».

(٧) قوله: «محمد» سقط من (ث)، فتداخلت الترجمتان.

(٨) قوله: «ذئب» صحح عليه في (ك).

(٩) في (ش)، (ق)، (ث): «مدني».

(١٠) الجرح والتعديل (٧/ ٣١٣)، والثقات لابن حبان (٧/ ٣٩٠).

(١١) قوله: «لي» ليس في (ث)، وفي (غ): «قال: حدثني».

سَمِع نَافِعًا.

رَوَى عَنْهُ الثَّوريُّ، ووَكيعٌ.

وقالَ لي[١] عَبدُ اللَّهِ بنُ مُحمَّدٍ: حدَّثنا هِشامٌ قالَ: حدَّثنا[٢] مَعمَرٌ، عَنِ ابنِ أبي ذِئْبٍ، عن الزُّهريِّ[٣]، أنَّ رسولَ اللَّهِ[٤] ﷺ قال: «**مَا أَدْرِي أَعُزَيرٌ نَبِيًّا كان أَمْ لا، وتُبَّعٌ لَعِينًا كان أَمْ لا، والحُدُودُ كَفَّاراتٌ لِأَهْلِهَا أَمْ لا**».

وَقالَ[٥] عَبدُ الرَّزَّاقِ: عَن مَعمَرٍ، عَنِ ابنِ أَبي ذِئْبٍ، عَن سَعيدٍ، عَن أَبي هُرَيْرةَ، عَن النَّبيِّ ﷺ.

وَالأوَّلُ أَصَحُّ[٦]، ولا يَثبُتُ هذا عَنِ النبيِّ ﷺ؛ لأنَّ[٧] النَّبيَّ ﷺ قَالَ: «**الحُدودُ كَفَّارةٌ**».

قال أحمدُ: مات سَنَةَ تِسْعٍ وخَمْسينَ[٨].

قال أبو عبدِ اللَّهِ[٩]: نَسَبه ابنُ أَبي أُوَيسٍ.

[٤٥٦] مُحَمَّدُ بنُ عبدِ الرَّحمنِ بنِ يَزيدَ، أبو جَعفرٍ النَّخَعيُّ، الكُوفِيُّ[١٠].

سَمِع أباهُ.

---

(١) قوله: «لي» ليس في (ث)، وفي (غ): «قال: حدثني».

(٢) في (ث)، (غ): «أخبرنا».

(٣) قوله: «الزهري» ضبب بعده في (ك).

(٤) في (ش)، (ق)، (ث): «أن النبي».

(٥) في (ش): «قال».

(٦) بعده في (غ): «قال محمد».

(٧) في (غ): «لا».

(٨) لحق على حاشية (ث): «يعني ومائة»، ولم يصحح عليه.

(٩) قوله: «قال أبو عبد الله» ليس في (غ).

(١٠) الجرح والتعديل (٧/ ٣٢١)، والثقات لابن حبان (٧/ ٤٢٨).

رَوَى عَنْهُ سَلمةُ بنُ كُهَيلٍ، ومنصورٌ، وَالأعْمشُ، وزُبَيدٌ.

[٤٥٧] مُحَمَّدُ بنُ عبدِ الرَّحمنِ بنِ نَضْلةَ الدُّؤَلِيُّ[١]، مَدِينيٌّ[٢][٣].

رَوَى عَنْهُ محمدُ بنُ جعفرِ بنِ أَبي كَثيرٍ، وبُكَيرُ بنُ الأَشَجِّ.

سَمِع سَعيدَ بنَ المُسَيَّبِ، وعبدَ اللَّهِ بنَ عَوْسَجَةَ الجُهَنِيَّ، قَوْلَهُما.

وَقالَ يَحيى بنُ أَبي كَثيرٍ، عَن مُحَمَّدِ بنِ عَبدِ الرَّحمنِ الدُّؤَلِيِّ، أنَّ عَلْقمةَ بنَ عَبدِ الرَّحْمنِ بنِ أَبي سُفيانَ[٤] طَلَّقَ، فَسَأَلْتُ [ق/٣٣] ابنَ المُسيَّبِ، وَالقاسِمَ، وسالما[٥]، وخارِجَةَ بنَ زيدٍ، وسُليمانَ؟ فقالوا[٦]: تَقْعدُ فِي بَيتِها.

وَسَمِعَ نافعًا، مُرسَلٌ.

[٤٥٨] مُحَمَّدُ بنُ عبدِ الرَّحْمنِ بنِ عَنْجٍ[٧].

سَمِعَ نافعًا.

سَمِعَ مِنْهُ اللَّيثُ[٨].

[٤٥٩] مُحَمَّدُ بنُ عبدِ الرَّحمنِ، أبو عمرٍو[٩] القُرَشيُّ، الكُوفِيُّ، القاصُّ[١٠]،

---

(١) في (ش): «الديلي».

(٢) قوله: «مديني» ليس في (ك).

(٣) الجرح والتعديل (٧/ ٣٢١)، والثقات لابن حبان (٧/ ٤١٩).

(٤) في (ث): «عبد الرحمن بن سفيان».

(٥) في (ك): «سالم» وضبب على آخره.

(٦) في (ث)، (غ): «قالوا».

(٧) الجرح والتعديل (٧/ ٣١٧)، والثقات لابن حبان (٧/ ٤٢٤).

(٨) قوله «سَمِع منه الليث» ليس في (ق)، ومكانه: «مرسل»، وأشار في حاشية (ك) إلى أنه في نسخة: «مرسل»، وضبب عليه.

(٩) في (غ): «أبو عمر».

(١٠) في (غ): «القاضي».

وهو والدُ أسباطِ [ت/ ٢٦] **بنِ مُحمدٍ**[١].

يَرْوِي عَنْ أبيه.

رَوَى عَنهُ التّيميُّ، والثَّوريُّ.

وقال لنا[٢] سعيدُ بنُ سُليمانَ: حدَّثنا شَريكٌ، عَن مُحَمَّدِ بنِ عبدِ الرَّحمنِ، عَن أبيهِ، عَن أَبي هُرَيْرةَ قال: قال رسولُ اللَّهِ[٣] ﷺ: «**ألا تَرضَونَ**[٤] **أَنْ تَكُونُوا رُبُعَ أَهلِ الجَنَّةِ؟ أَنْتُمْ شَطْرُ أَهْلِ الجَنَّةِ، فَتُقاسِمُونَهُمْ**[٥] [ك/ ٥٢] **النِّصْفَ**[٦] **البَاقِيَ**».

وقال[٧] لي عُمرُ بنُ مُحَمَّدٍ: حدَّثنا أبي، قال: حدَّثنا شَريكٌ، عن محمدِ بنِ عمرٍو، بهذا.

وقال لي[٨] أبو يَحيى، قالَ: ثنا الأسودُ بنُ عامرٍ، حدَّثنا شَريكٌ، عن محمدٍ، بَيَّاعِ المُلاءِ، بهذا[٩].

---

(١) الجرح والتعديل (٧/ ٣٢٠)، والثقات لابن حبان (٧/ ٤٢١).

(٢) في (ث): «قال لنا»، وفي (غ): «قال: نا».

(٣) في (ش)، (ق)، (ث): «قال النبي».

(٤) في (ق): «ترضوا».

(٥) في (ك): «وتقاسموهم» وصحح عليه وكتب في الحاشية وعليه: «ح: فتقاسموهم» وضبب عليه.

(٦) أشار في حاشية (ك) إلى أنه في نسخة أخرى: «الشطر»، وفي (ش): «الشطر» وكتب فوقه: «النصف».

(٧) في (ش): «قال».

(٨) في (غ): «قال: نا».

(٩) قوله: «وقال لي أبو يحيى...بهذا» ليس في (ق)، وتأخرت في (ث) بعد رواية آدم.

آدمُ[١]، قال[٢]: ثنا أبو عِصامٍ[٣]، عن شَريكٍ، عن مُحَمَّدٍ الطّائيِّ، بهذا.

وقال[٤] لي عُبيدُ بنُ أَسْباطٍ: هو مُحَمّدُ[٥] بنُ مَيْسرةَ بنِ عبدِ الرحمنِ.

[٤٦٠] مُحَمَّدُ بنُ عبدِ الرَّحمنِ بنِ أبي الزِّنادِ، مَدِينيٌّ[٦][٧].

روى[٨] إبراهيمُ بنُ حَمزةَ، عن الدَّراورديِّ، عن مَحمّدِ بنِ أبي الزِّنادِ، -وَقالَ[٩] إبْراهيمُ: هو مُحَمَّدُ بنُ عَبدِ الرَّحْمنِ بنِ أَبي الزِّنادِ، كانَ يَطلُبُ معَ أَبيهِ- عَن أَبي الزِّنادِ، عَن الأَعْرجِ، عَن أَبي هُريرةَ، عَنِ النَّبيِّ ﷺ: «**اتَّقُوا المَجْذُومَ**».

وَقالَ لنا[١٠] عَليٌّ: حدَّثنا عَبدُ[١١] العَزيزِ قالَ: حدَّثنا مُحَمَّدُ بنُ عَبدِ اللَّهِ بنِ عَمرِو بنِ عُثمانَ، عَن أَبي الزِّنادِ.

ولم يَصِحَّ الحديثُ[١٢].

---

(١) قبله في (ق): «حدثنا»، وفي (غ): «قال: نا».

(٢) قوله: «قال» ضبب عليه في (ك).

(٣) قوله: «أبو عصام» صحح عليه في (ك) وكتب في الحاشية: «س: أبو عاصم» وضبب عليه، وكتب في حاشية (ق): «أبو عصام هو رواد بن الجراح»، وفي (ث): «أبو عاصم».

(٤) في (غ): «قال».

(٥) في (ش)، (غ): «هو ابن محمد».

(٦) في (ق)، (ش): «مدني».

(٧) الجرح والتعديل (٧/ ٣١٧)، والثقات لابن حبان (٩/ ٣٩).

(٨) في (غ): «وروى».

(٩) في (ش)، (ق)، (ث)، (غ): «قال».

(١٠) في (غ): «قال: نا».

(١١) قوله: «عبد» ضبب عليه في (ك).

(١٢) قوله: «الحديث» صحح عليه في (ك)، وكتب في الحاشية وعليه: «ح، ص: الحديثين» وضبب عليه، وقوله: «ولم يصح الحديث» ليس في (غ).

[٤٦١] **مُحَمَّدُ بنُ عَبدِ الرَّحْمنِ الحَجَبِيُّ**[١].

عن أُمِّه، ومنصورِ بنِ عبدِ الرَّحمنِ.

سَمِع مِنْهُ ابنُ المُبارَكِ.

قال لي إسحاقُ[٢]: أَخبَرنا أبو عاصمٍ، حدَّثنا مُحَمَّدُ بنُ عبدِ الرَّحمنِ بنِ طَلحةَ العَبْدريُّ، مِن بني عَبدِ الدَّارِ قال: سَمِعتُ جَدَّتي صفيَّةَ بنتَ شَيْبَةَ: وُلِدَ لِي[٣]، فأَسمَيتُه مُحَمَّدًا، وأَكنَيتُه أبا القاسمِ، فسألتُ عائشةَ فقالتْ: جاءتِ امرأةُ رَجُلٍ[٤] مِنَ الأنصارِ، فقالتْ[٥]: يا رسولَ اللَّهِ، وُلِدَ لي غُلامٌ، فسمَّيتُه مُحمّدًا، وأَكْنيتُه أبا القاسمِ، فبَلَغني[٦] أَنَّكَ تَكْرهُه؟ فقال: «**مَا أَحَلَّ**[٧] **اسْمِي وَحَرَّمَ كُنْيَتِي** -أو- **مَا أَحَلَّ كُنْيَتِي وَحَرَّمَ اسْمِي؟!**».

وقال لي[٨] محمدٌ: حدَّثنا أبو عاصمٍ قال: أَخبَرنا مُحَمَّدُ بنُ عِمرانَ، حدَّثتني جَدّتي.

وعن النُّفَيلِيِّ، حدَّثنا محمدُ بنُ عِمرانَ الحَجَبِيُّ، عن جَدَّتِه صفيَّةَ، بهذا.

قال محمدٌ: تلك الأحاديثُ أَصَحُّ: «**سَمُّوا بِاسْمِي، ولا تَكْتَنُوا**[٩] **بِكُنْيَتِي**».

---

(١) الجرح والتعديل (٧/ ٣٢٣)، والثقات لابن حبان (٧/ ٤٢٢).

(٢) في (ش): «وقال لي إسحاق»، وفي (ث): «قال إسحاق»، وفي (غ): «قال إسحاق بن منصور».

(٣) قوله: «لي» ضبب بعده في (ك)، وتوجد كلمة بعدها في (غ) لكنها متآكلة.

(٤) في (ث): «جاءت امرأة أو رجل».

(٥) في (ث): «قال».

(٦) في (ش): «وبلغني».

(٧) في (غ): «ما أحل الله».

(٨) في (ث): «قال لي»، وفي (غ): «حدثنا محمد».

(٩) كتب في حاشية (ك) وعليه: «ح، س: تكنوا» وصحح عليه.

[٤٦٢] مُحَمَّدُ بنُ عبدِ الرَّحمنِ المَخْزوميُّ، الأَوْقصُ، القُرَشيُّ[١].

عَنْ عَلِيِّ بنِ زيدِ بنِ جُدْعانَ[٢].

رَوَى عَنْهُ مَعْنٌ.

مُرسَلٌ.

[٤٦٣] مُحَمَّدُ بنُ عبدِ الرَّحمنِ بنِ أَبي المَوَالِ[٣].

عَنْ أبيه.

هو مولى عليِّ بنِ أَبي طالبٍ الهاشميِّ، المَدِينيّ[٤]، معروفٌ[٥].

سَمِع مِنْهُ عبدُ العزيزِ الأُوَيسيُّ[٦].

[٤٦٤] مُحَمَّدُ بنُ عبدِ الرّحمنِ السَّعِيدِيُّ[٧].

مُرسَلٌ.

رَوَى عَنْهُ محمدُ بنُ الحَسنِ الأَسَديُّ.

[٤٦٥] مُحَمَّدُ بنُ عبدِ الرّحمنِ، أبو المُنذِرِ الطُّفاويُّ البَصْريُّ[٨].

سَمِعَ أَيُّوبَ، والأَعْمشَ.

---

(١) الجرح والتعديل (٧/ ٣٢٣)، والثقات لابن حبان (٧/ ٤٢٣).

(٢) قوله: «بن جدعان» ليس في (ث)، (غ).

(٣) الجرح والتعديل (٧/ ٣٢٠)، والثقات لابن حبان (٩/ ٧٢).

(٤) في (ش)، (ق)، (غ): «المدني».

(٥) في (غ): «حديثه معروف».

(٦) في (غ): «حدثنا محمد قال حدثني عبد العزيز الأويسي عنه».

(٧) الجرح والتعديل (٧/ ٣٢٤).

(٨) الجرح والتعديل (٧/ ٣٢٤).

قال لي[١] أَحمدُ بنُ المِقدامِ العِجْليُّ: حدَّثنا محمدُ بنُ عبدِ الرّحمنِ الطُّفَاوِيُّ قالَ: ثنا هِشامُ بنُ عُروةَ، عن أبيه، عن عائشةَ، قالتْ: لَمَّا نَزَلَتْ[٢]: ﴿ وَأَنذِرْ عَشِيرَتَكَ ٱلْأَقْرَبِينَ ﴾ قَالَ النَّبيُّ ﷺ: «**يا صَفِيَّةُ بِنتَ عَبدِ المُطَّلِبِ، يا فاطمةُ بِنتَ مُحَمَّدٍ، يَا بَنِي عَبْدِ المُطَّلِبِ، إِنِّي لا أَملِكُ لَكُمْ مِنَ اللَّهِ شَيْئًا، سَلُونِي مِنْ مَالِي مَا شِئْتُمْ**».

وقالَ وَكيعٌ، ويونسُ بنُ بُكيرٍ، عن هِشامٍ، مِثْلَهُ.

ورواه[٣] مالكٌ، وغيرُ واحدٍ، عَنْ هِشامٍ، عن أبيه، عن النبيِّ ﷺ[٤]، مُرسَلٌ.

[٤٦٦] مُحَمَّدُ بنُ عبدِ الرّحمنِ بنِ عبدِ اللَّهِ بنِ حُصَيْنٍ التّميميُّ[٥][٦].

قالَ لي[٧] عُبيدٌ، عَن يونسَ، عَنِ ابنِ إِسْحاقَ: وَكَانَ صَوَّامًا قَوَّامًا.

روى محمدُ بنُ إسحاقَ، عَنْ مُحَمّدٍ[٨]، عن عَوفِ بنِ الحارثِ، عن أُمِّ سَلَمةَ[٩].

ورَوى زيادٌ، عَنِ ابنِ إِسْحاقَ، حدَّثنا[١٠] مُحَمَّدُ بنُ عَبدِ الرَّحْمنِ بنِ

---

(١) في (غ): «قال: حدثني».

(٢) كتب في حاشية (ك) وعليه: «س: نزل».

(٣) في (ك): «وروى».

(٤) في (غ): «وروى غير واحد عن هشام عن النبي صلى الله عليه وسلم».

(٥) قوله: «التميمي» ليس في (غ).

(٦) الجرح والتعديل (٧/ ٣١٧)، والثقات لابن حبان (٧/ ٤١٣).

(٧) في (غ): «قال: نا».

(٨) قوله: «عن محمد» ليس في (ث).

(٩) بعده في (غ): «هو التيمي».

(١٠) قوله: «حدثنا» ليس في (ك)، (ش).

عَبدِ اللَّهِ بنِ حُصَيْنٍ التَّميميُّ، عن مُنذِرِ بنِ عَبيدةَ بنِ الزُّبَيْرِ[١].

[٤٦٧] مُحَمَّدُ بنُ عبدِ الرَّحمنِ السَّدُوسِيُّ[٢].

سَمِعَ[٣] مِعْفَسًا.

سَمِعَ مِنْهُ وَكيعٌ، ومَرْوانُ.

وَقالَ المُحاربيُّ: عَن أَبي عَبدِ الرَّحْمنِ كاتِبِ مُحارِبِ بن دِثار، عَن مِعْفَسٍ.

[٤٦٨] مُحَمَّدُ بنُ عبدِ الرّحمنِ، أبو غِرارةَ القُرَشيُّ، زَوجُ جَبْرةَ[٤][٥].

رَوَى عَنْهُ أبو عاصمٍ، ومُسدَّدٌ.

وهو[٦] ابنُ أبي بَكرٍ المُلَيْكيُّ، ابنُ أبي مُلَيْكةَ التّيميُّ.

سَمِعَ أباهُ.

نَسَبَه إبْراهيمُ [ك/ ٥٣] الشّافعيُّ، سَمِعَ محمدًا، سَمِعَ أَباه، عَن القاسِمِ، عَن عائشةَ، عن النبيِّ ﷺ: «**الرِّفقُ يُمنٌ...**» بِطُولِهِ.

وَقالَ لي[٧] إسْماعيلُ: سَمِعتُ مُحَمَّدَ بنَ عَبدِ الرَّحْمنِ بنِ أبي بَكرٍ الجُدْعَانِي القُرَشيَّ المَكِّيَّ، مُذ[٨] ستّونَ[٩] سَنَةً، عن عُبيدِ اللَّهِ، وسُليمانَ بنَ مِرْقَاعٍ.

---

(١) من قوله: «وروى زياد» إلى هنا ليس في (غ).

(٢) الجرح والتعديل (٧/ ٣٢٤)، والثقات لابن حبان (٧/ ٣٧٤).

(٣) قوله: «سمع» ضبب بعده في (ك).

(٤) قوله: «جبرة» صحح عليه في (ك).

(٥) الجرح والتعديل (٧/ ٣١١)، المجروحين لابن حبان (٢/ ٢٧٠)، وتوجد حاشية بهامش (غ) إلا أن الأرضة أتت عليها.

(٦) في (غ): «هو».

(٧) في (ث): «قال لي»، وفي (غ): «قال: نا».

(٨) في (ث)، (غ): «منذ».

(٩) في (غ): «ستين».

حدّثني إبْراهيمُ[١] قال: حدَّثنا مَعْنٌ قالَ: حدَّثنا عبدُ الرَّحمنِ بنُ أَبي بَكرٍ المُلَيكِيُّ، عن امرأتِه جَبْرةَ، عن أبيها، عَن عائِشةَ، عَن النَّبيِّ ﷺ: «**اطْلُبُوا الخَيرَ عِندَ حِسانِ الوُجوهِ**».

[ش/١٨] قالَ[٢] ابنُ عيّاشٍ[٣]، عَن جَبْرةَ بنتِ مُحَمَّدِ بنِ ثابتِ بنِ سِباعٍ، عَن أَبيها، مِثْلَهُ.

حدّثني[٤] ابنُ مُنيرٍ، سَمِع سَلَمةَ، أَخبَرنا عبدُ اللَّهِ قالَ: ثنا[٥] عثمانُ بنُ الأسودِ، عن محمَّدِ بنِ عبدِ الرَّحمنِ بنِ أَبي بَكرٍ، عنِ ابنِ عبَّاسٍ، عن النبيِّ ﷺ قالَ: «**آيَةُ ما بَينَنا وبَينَ المُنافِقِينَ[٦] لا يَتضَلَّعونَ مِنْ زَمْزَمَ**».

حدَّثنا[٧] عُبَيدُ اللَّهِ بنُ موسى، عن عثمانَ، عن محمدِ بنِ عبدِ الرَّحمنِ، عنِ ابنِ عبَّاسٍ، عنِ النبيِّ ﷺ، مِثْلَهُ[٨].

وقال[٩] لي إسحاقُ: أَخبَرنا الفضلُ، حدَّثنا[١٠] عثمانُ، عن[١١]

---

(١) بعده في (ث): «بن منذر»، وفي (غ): «حدثني ابن منذر».

(٢) في (ث): «وقال».

(٣) في (ث): «عباس».

(٤) قوله: «حدثني» ليس في (ث)، وفي (غ): «حدثني عبد الله بن منير».

(٥) في (ق)، (ش)، (غ): «أخبرنا».

(٦) قوله: «المنافقين» ضبب بعده في (ك).

(٧) قوله: «حدثنا» ليس في (ق)، (ث)، وفي (غ): «حدثنا عبد الله».

(٨) قوله: «مثله» ليس في (ك).

(٩) في (ش): «قال».

(١٠) في (ك): «أخبرنا».

(١١) كتب في حاشية (ك) وعليه: «س: ثنا».

عبد الرَّحمنِ[١] بن أَبي مُلَيْكَةَ، مِثْلَهُ[٢].

وقالَ لي[٣] يُوسفُ: أَخبَرنا الفضلُ قالَ: حدَّثنا[٤] عثمانُ، عنِ ابنِ أَبي مُلَيْكَةَ.

وَقالَ عَبدُ الرزَّاقِ: أَخبَرنا عبدُ الرَّحمنِ بنُ بُوذويهِ[٥] قالَ: حدَّثنا عثمانُ، عَنِ ابنِ أبي مُلَيْكَةَ.

وقال[٦] محمّدُ بنُ صَبَّاحٍ[٧]: حدَّثنا [ق/ ٣٤] إسماعيلُ بنُ زكريَّا، عن عثمانَ، قال: ثنا عبدُ اللَّهِ بنُ أَبي مُلَيْكَةَ، عن ابنِ[٨] عبّاسٍ، عَنِ النَّبيِّ ﷺ، مِثْلَهُ[٩].

[٤٦٩] مُحَمَّدُ بنُ عبدِ الرّحمنِ بنِ عبدِ اللَّهِ[١٠].

قال لي[١١] عُبَيدُ بنُ يَعيشَ، قالَ: ثنا يونُسُ قالَ: حدَّثنا ابنُ إسحاقَ، سَمِع محمّدًا، عن طَريفٍ البرَّادِ، عن أبي هُريرةَ، سَمِعتُ النبيَّ ﷺ يَقولُ: «**أَتَاكُمْ أَهْلُ اليَمَنِ، أَرَقُّ قُلُوبًا**».

---

(١) قوله: «عبد الرحمن» ليس في (ك)، وقوله: «عثمان، عن عبد الرحمن» ضبب عليه في (ش).

(٢) قوله: «مثله» ليس في (غ).

(٣) في (غ): «قال: نا».

(٤) في: (ق)، (ش): «أخبرنا».

(٥) في (ق): «بوذاويه». وفي (ث): «برذوه»، ورقم عليها حرف (ط) بالحاشية.

(٦) في (ث): «قال».

(٧) في (ش): «الصباح».

(٨) قوله: «ابن» ضبب عليه في (ك).

(٩) كتب في حاشية (ك): «بلغ العرض».

(١٠) الجرح والتعديل (٧/ ٣٢٤)، والثقات لابن حبان (٧/ ٤١٣).

(١١) في (غ): «قال: حدثني».

[٤٧٠] مُحَمَّدُ بنُ عبدِ الرَّحمنِ بنِ مِهْران المُرِّيُّ[١][٢].

سَمِعَ سعيدًا المَقْبُرِيَّ، قالَ أبو سعيدٍ الخُدريُّ لكَعبٍ: يا أبا إسحاقَ، تَعرِفُ السَّاعةَ الَّتِي فِي يومِ الجُمُعَةِ؟[٣] قالَ: آخِرُ ساعةٍ[٤]، وإذا دَخلتَ المَسجِدَ فكَبِّرْ، وَصَلِّ[٥] عَلَى النَّبِيِّ ﷺ، إنَّ الرَّجُلَ يَدخُلُ المَسجدَ، ثُمَّ يُسهِيهِ[٦] الشَّيْطَانُ حَتَّى يُلْجِمَهُ.

قالَه[٧] لي بِشرُ بنُ مَرحومٍ، عن مَرْوانَ.

حدّثني[٨] عمرُو بنُ عليٍّ قال: حدَّثنا أبو بَكرٍ الحَنَفيُّ، قال: ثنا الضَّحاكُ بنُ عثمانَ قال: حدَّثنا سعيدٌ المَقبُريُّ، عن أبي هُريرةَ، عن النبيِّ ﷺ: «**إذا**[٩] **دَخَلَ المَسجِدَ، فَلْيُسَلِّمْ عَلَى النَّبِيِّ ﷺ، وَلْيَقُلِ**[١٠]: **افْتَحْ لِي**».

وَرَوَى[١١] الضَّحَّاكُ، عن سعيدٍ، عن أبي هُريرةَ، عنِ النّبيِّ ﷺ؛ فِي

---

(١) كتب في حاشية (ك) وعليه: «ح: المستملي: المدني». وفي (ث): «المزني» وهو الموافق لما في المصادر، وفي (غ): «المديني».

(٢) الجرح والتعديل (٧/ ٣١٩)، والثقات لابن حبان (٧/ ٤١٤).

(٣) في (ش)، (ق)، (ث)، (غ): «في الجمعة».

(٤) قوله: «ساعة» ضبب عليه في (ش).

(٥) في (ك)، (غ): «وصلي»، وضبب على آخره.

(٦) في (ق)، (غ): «يشبهه».

(٧) في (ش): «وقاله»، وفي (غ): «حدثنيه».

(٨) في (ش): «وحدثني»، وليس في (ث).

(٩) قوله: «إذا» ضبب عليه في (ش).

(١٠) في (غ): «وليقا».

(١١) في (غ): «روى».

المُلْجَمِ[١] فِي الصَّلاةِ.

[٤٧١] **مُحَمَّدُ بنُ عبدِ الرَّحمنِ، أبو عبدِ الرّحمنِ العَدَنِيُّ**[٢][٣].

سَمِع محمدَ بنَ عليٍّ، قَوْلَهُ.

وَرَأَى عِكرَمةَ مولى ابنِ عبَّاسٍ، وعِكرِمةَ بنَ خالدٍ.

رَوَى عَنْهُ رَوحُ بنُ عُبادةَ.

[٤٧٢] **مُحَمَّدُ بنُ عبدِ الرّحمنِ بنِ سَهْمٍ الأَنْطَاكِيُّ**[٤].

سَمِع أبا إسحاقَ الفَزَاريَّ.

[٤٧٣] **مُحَمَّدُ بنُ عبدِ الرَّحمنِ بنِ جَبْرٍ الأنصاريُّ، وهو مُحَمَّدُ بنُ أبي عَبْسٍ**[٥][٦].

عِدَادُهُ في أهلِ المدينةِ.

[٤٧٤] **مُحَمَّدُ بنُ عَبدِ الرَّحْمنِ بنِ**[٧] **القَارَةِ**[٨].

عَنْ أبي عليٍّ الهَمْدانيِّ، سَمِع قَبِيصَةَ بنَ ذُؤَيْبٍ[٩]، عن النبيِّ ﷺ.

قالَه[١٠] لي أبو سَعيدٍ الجُعْفِيُّ، عَنِ ابنِ وَهْبٍ، عَن حَيوةَ، عَن مُحَمَّدِ بنِ

---

(١) في (غ): «اللجم».

(٢) في (ث): «العدوي».

(٣) الثقات لابن حبان (٧/ ٤١٦).

(٤) الجرح والتعديل (٩/ ٨٧)، والثقات لابن حبان (٧/ ٣١٥)، وتأخرت في (غ) بعد التي تليها.

(٥) في (غ): «محمد بن عبس».

(٦) الجرح والتعديل (٧/ ٣١٢)، والثقات لابن حبان (٥/ ٣٧٠).

(٧) قوله: «بن» ضبب عليه في (ك).

(٨) الجرح والتعديل (٧/ ٣١٩)، والثقات لابن حبان (٧/ ٤٢٠).

(٩) قوله: «ذؤيب» ضبب عليه في (ش).

(١٠) في (ك): «قال» وكتب في الحاشية وعليه: «ح: قاله»، وفي (غ): «قال: حدثنيه».

مَخْلَدٍ[١].

وقال[٢] ابنُ حَرمَلَةَ، عن أَبي عليٍّ، عن عُقْبَةَ بنِ عامرٍ، عَنِ النبيِّ ﷺ[٣]: «**مَنْ أَمَّ قَوْمًا فَأَتَمَّ فَلَهُ وَلَهُمْ، وإن نَقَصَ فَعَلَيهِ النُّقْصانُ**».

[٤٧٥] مُحَمَّدُ بنُ عبدِ الرَّحمنِ بنِ فَروَةَ[٤][٥].

عَنِ الزُّهريِّ.

سَمِع مِنْهُ محمدُ بنُ فُلَيْحِ بنِ سُليمانَ.

[٤٧٦] مُحَمَّدُ بنُ عبدِ الرّحمنِ بنِ الرَّدَّادِ [ث/٢٧] **بنِ عبدِ اللَّهِ بنِ شُريحٍ**[٦] **بنِ مالكٍ القُرَشيُّ، مَدِينيٌّ**[٧][٨].

عن يَحيى بنِ سَعيدٍ الأنصاريِّ، عن عَمرةَ، عن رافعِ بنِ خَديجٍ، عَنِ النبيِّ ﷺ: «**المَدِينَةُ خَيْرٌ مِنْ مَكَّةَ**».

سَمِع مِنْهُ إسماعيلُ بنُ أبي أُوَيسٍ، [ك/٥٤] حدَّثني عنه[٩].

[٤٧٧] مُحَمَّدُ بنُ عبدِ الرَّحمنِ بنِ يُحَنِّسَ[١٠].

عَنِ ابنِ أبي سُفيانَ[١١] الأَخنَسِيِّ، عن جَدَّتِه حُكَيْمَةَ بنتِ أُمَيَّةَ، عن أُمِّ

---

(١) قوله: «مخلد» ضبب عليه في (ش).

(٢) في (ش): «قال».

(٣) بعده في (ش): «قال».

(٤) في الجرح والتعديل: «فرقد»، وإلى هذا أشار ابن قطلوبغا في ثقاته (٨/ ٤٢١).

(٥) الجرح والتعديل (٧/ ٣١٨)، والثقات لابن حبان (٧/ ٤٢٥).

(٦) في (ث)، (غ): «سُريج».

(٧) في (ش)، (ق): «مدني»، وفي (غ): «المديني».

(٨) الجرح والتعديل (٧/ ٣١٥)، والثقات لابن حبان (٥/ ٣٧٩).

(٩) في (غ): «حدثنا محمد قال: نا إسماعيل بن أبي أويس».

(١٠) الجرح والتعديل (٧/ ٣٢٢)، والثقات لابن حبان (٩/ ٤٨).

(١١) في (ك): «عن أبي سفيان».

سَلَمَةَ، سَمِعتُ النبيَّ ﷺ: «**مَنْ أَهَلَّ بِحَجَّةٍ، أَوْ عُمْرَةٍ**[١]، **مِن مَسجِدِ الأَقْصى إِلَى المَسجِدِ الحرامِ، غُفِرَ لَهُ مَا تَقَدَّمَ مِنْ ذَنْبِهِ**».

أبو يَعْلى[٢]، محمدُ بنُ الصَّلْتِ، عنِ ابنِ أبي فُدَيكٍ[٣].

وقال لي[٤] عبدُ اللَّهِ بنُ أبي شَيْبَةَ: حدَّثنا عبدُ الأَعْلى، عنِ ابنِ إسحاقَ، سَمِع سليمانَ بنَ سُحَيْمٍ، عن أُمِّ حَكِيمٍ بنتِ أُمَيَّةَ[٥]، عن أُمِّ سَلَمَةَ، عن النبيِّ ﷺ، نَحْوَهُ.

قال أبو عبدِ اللَّهِ[٦]: ولا يُتابَعُ في هذا الحديثِ، لِمَا[٧] وَقَّتَ النَّبِيُّ[٨] ﷺ ذَا الحُلَيْفةِ وَالجُحْفةَ، واختارَ أنْ[٩] أَهَلَّ النبيُّ ﷺ مِن ذي الحُلَيْفَةِ.

وقال لي[١٠] الأُوَيسيُّ: حدَّثني الدَّراوَرْدِيُّ، عنْ عَبدِ اللَّهِ بنِ عبدِ الرّحمنِ، عن يَحيى بنِ سُفيانَ[١١]، عن جَدّتِه حُكَيْمَةَ، عن أُمِّ سَلَمَةَ، عن النبيِّ ﷺ.

وقالَ لي أبو يَحيى مُحَمَّدٌ[١٢]: أَخبَرنا سَعيدُ بنُ سُلَيْمانَ، حدَّثنا[١٣] ابنُ أبي

---

(١) في (ث): «وعمرة»، وقوله: «أو عمرة» ليس في (غ).

(٢) في (ث): «حدثناه أبو يعلى».

(٣) في (ث): «الفديك»، وقوله: «أبو يعلى... فديك» ليس في (غ).

(٤) في (غ): «قال: حدثني».

(٥) كتب في حاشية (ك): «ح: أبيه» وضبب عليه.

(٦) في (غ): «قال محمد».

(٧) في (غ): «لها».

(٨) في (ق): «رسول الله».

(٩) قوله: «أن» ضبب عليه في (ك).

(١٠) في (غ): «قال: حدثني».

(١١) كذا في النسخ.

(١٢) في (ث): «محمد أبو يحيى»، وفي (غ): «حدثني محمد أبو يحيى».

(١٣) في (ق): «قال حدثنا».

فُدَيكٍ[١] قالَ: حدَّثنا عَبدُ اللَّهِ بنُ عَبدِ الرَّحْمنِ بنِ يُحَنِّس، عَن يَحيى بنِ أَبي سُفيانَ بنِ الأَخْنسِ، عَن جَدَّتِه حُكَيْمةَ، عن أُمِّ سَلَمةَ[٢] سَمِعتُ النبيَّ ﷺ، مِثْلَهُ.

وَقالَ القَوَارِيرِيُّ[٣]: حدَّثنا عبدُ الأعْلى قالَ: حدَّثنا[٤] ابنُ إسحاقَ، قال: حدَّثنا سليمانُ، عن يَحيى بنِ فُلانٍ[٥]، عن أُمِّ جَعفرٍ بنتِ أَبي أُمَيَّةَ، عن أُمِّ سلمةَ، عن النبيِّ ﷺ.

والحسن[٦] بن عبدِ العزيزِ، ثنا[٧] عبدُ اللَّهِ بنُ يَحيى، قال: أَخبَرنا[٨] حَيوَةُ، عنِ ابنِ الهادِ، عن محمَّدِ بنِ عبدِ الرّحمنِ بنِ يُحَنِّسَ، عن عَبَّادِ بنِ الزُّبيرِ، عن عائشةَ رضي الله عنها: أَحَبُّ الجِهَادِ إِلَيَّ الرِّبَاطُ[٩].

[٤٧٨] مُحَمَّدُ بنُ عَبدِ الرَّحْمنِ العَكِّيُّ[١٠].

قولَه.

سَمِع مِنْهُ سعيدُ بنُ أبي أيُّوبَ.

---

(١) في (ش)، (ث)، (غ): «الفديك».

(٢) بعده في (ث) بخط مغاير: «قالت».

(٣) في (ش): «ابن القواريري».

(٤) في (غ): «حدثني».

(٥) قوله: «فلان» ضبب عليه في (ش).

(٦) في (ث): «حسن».

(٧) في (ق)، (ث): «قال حدثنا».

(٨) في (ش): «أخبرني».

(٩) من قوله: «والحسن» إلى هنا ليس في (غ).

(١٠) الجرح والتعديل (٧/ ٣٢٦)، والثقات لابن حبان (٧/ ٤٣٢).

[٤٧٩] مُحَمَّدُ بنُ عبدِ الرَّحمنِ الأنصاريُّ، المَدَنيُّ[١][٢].

سَمِع محمّدَ بنَ ميمونٍ.

[٤٨٠] مُحَمَّدُ بنُ عبدِ الرَّحمنِ بنِ[٣] **أَبي ليلى، أبو عبدِ الرَّحمنِ الأنصاريُّ، قاضي الكُوفةِ**[٤].

عَنِ الشَّعبيِّ، وعطاءٍ.

وقال لي[٥] أحمدُ بنُ سعيدٍ: سَمِعتُ النَّضْرَ، عن شُعْبةَ: أَفَادَنِي ابْنُ أَبِي لَيْلَى أَحَادِيثَ[٦]، فإذا هيَ مَقلُوبةٌ.

قالَ أبو عَبدِ اللَّهِ[٧]: ماتَ سَنَةَ ثمان وأربعينَ ومائةٍ.

[٤٨١] مُحَمَّدُ بنُ عَبدِ الرَّحْمنِ السَّهْميُّ، الباهِليُّ، بَصْريٌّ[٨].

ماتَ سَنَةَ سَبْعٍ وثمانينَ[٩].

سَمِعَ حُصَيْنًا.

قالَه لي[١٠] عمرُو بنُ عليٍّ.

---

(١) في (ث)، (غ): «المديني».

(٢) الجرح والتعديل (٧/ ٣٢٦).

(٣) قوله: «بن» ليس في (ش).

(٤) الجرح والتعديل (٧/ ٣٢٢)، المجروحين لابن حبان (٢/ ٢٥١)، وتقدمت هذه الترجمة في (غ) بعد ترجمة: «محمد بن عبد الرحمن بن سهم».

(٥) في (ث): «قال لي»، وفي (غ): «قال: حدثنا».

(٦) في (ث): «أحاديثا».

(٧) قوله: «قال أبو عبد الله» ليس في (غ).

(٨) الجرح والتعديل (٧/ ٣٢٦)، والثقات لابن حبان (٩/ ٧٢).

(٩) بعده في (غ): «ومائة».

(١٠) في (غ): «قال: حدثنيه».

وقال[١] نَصْرُ بنُ عليٍّ: حدَّثنا مُحَمّدٌ، قال: ثنا حُصَيْنٌ -هو ابنُ عَبدِ الرَّحْمنِ[٢]- عَن هُدْبَةَ بنِ المِنْهَالِ، عَنْ عَبدِ المَلِكِ بنِ عُمَيرٍ، عن ضَحّاكِ[٣] بنِ مُزاحِمٍ، عنْ عَبدِ اللَّهِ بنِ مسعودٍ؛ فِي الدُّعَاءِ.

قال أبو عبدِ اللَّهِ: ولا[٤] يُتابَعُ عليه.

[٤٨٢] مُحَمَّدُ بنُ عبدِ الرَّحمنِ[٥].

سَمِع أبا مالكٍ الأشجعيَّ.

قال أبو عبدِ اللَّهِ[٦]: فِيهِ نَظَرٌ.

[٤٨٣] مُحَمَّدُ بنُ عبدِ الرّحمنِ، أبو جابرٍ البَياضِيُّ، المَدَنيُّ[٧][٨].

عَنِ[٩] ابنِ المُسيَّبِ.

حدّثني[١٠] ابنُ أبي الأسودِ، عن يَحيى، قال: سألتُ مالِكًا عَنْ أَبي جَابِرٍ؟ فقال: لَمْ يَكُنْ بِرِضًا.

---

(١) في (ش)، (ق)، (ث): «قال»، وفي (غ): «قال: حدثنيه».

(٢) قوله: «هو ابن عبد الرحمن» ليس في (غ).

(٣) في (غ): «عن الضحاك».

(٤) في (ث)، (غ): «لا»، وقوله: «قال أبو عبد الله» ليس في (غ).

(٥) الضعفاء للعقيلي (٣/ ٥٠٤)، والكامل لابن عدي (٩/ ٢١٨)، وجاءت هذه الترجمة في (غ) بعد ترجمة: «محمد بن عبد الرحمن بن البيلماني».

(٦) قوله: «قال أبو عبد الله» ليس في (ث)، (غ).

(٧) في (ث)، (غ): «المديني».

(٨) الجرح والتعديل (٧/ ٣٢٤)، المجروحين لابن حبان (٢/ ٢٦٧).

(٩) في (ث): «عن سعيد».

(١٠) في (غ): «قال: حدثنا».

[٤٨٤] مُحَمَّدُ بنُ عبدِ الرَّحمنِ بنِ[١] البَيْلَمَانِيِّ، مولى عمرَ[٢].

[ق/ ٣٥] عَنْ أبيه.

مُنكَرُ الحديثِ.

كان الحُمَيديُّ يتكلَّمُ فيه[٣].

[٤٨٥] مُحَمَّدُ بنُ عبدِ المَلِكِ[٤].

قالَ لنا[٥] مُسدَّدٌ: حدَّثنا عيسى بنُ يونُسَ قالَ: ثنا الأوْزاعيُّ[٦] قالَ: حدَّثني مُحَمَّدُ بنُ عبدِ المَلِكِ، عَن المُغيرةِ بنِ شُعبةَ، أنه سَمِعَ عُثمانَ بنَ عفَّانَ[٧] يقولُ: سَمِعتُ النبيَّ ﷺ يَقولُ: «**يُلحدُ[٨] بِمَكَّةَ رَجُلٌ مِنْ قُرَيْشٍ، عليه نِصْفُ عَذَابِ العَالَمِ**».

يُقالُ عَنْ أبي مُسْهِرٍ[٩]، يُقالُ[١٠]: إنَّه ابنُ عبدِ الملكِ بنِ مَرْوانَ.

---

(١) قوله: «بن» ليس في (ق).

(٢) الجرح والتعديل (٧/ ٣١١)، المجروحين لابن حبان (٢/ ٢٧٣)، وجاءت هذه الترجمة في (غ) بعد ترجمة: «محمد بن عبد الرحمن الأنصاري المديني».

(٣) بعده في (ث): «باب».

(٤) المجروحين لابن حبان (٢/ ٢٧٩).

(٥) في (غ): «قال: حدثنا».

(٦) في (ش): «يونس، وزاد الأوزاعي».

(٧) قوله: «بن عفان» ليس في (غ).

(٨) قال أبو الحسن: «ليس هو يُلحَد وإنما يُلحِد من الإلحاد». تعليقات الدارقطني على المجروحين (ص٢٤١).

(٩) في (ق): «عن ابن مسهر».

(١٠) قوله: «يقال» ليس في (ث)، (غ).

قُتِلَ بنَهْرِ أبي فُطْرُسٍ.

[٤٨٦] مُحَمَّدُ بنُ عبدِ المَلِكِ بنِ أبي مَحْذُورَةَ القُرَشيُّ[١].

عَنْ أبيه[٢]، عَن جَدِّه [ك/ ٥٥] قالَ: علَّمني رَسولُ اللَّهِ ﷺ سُنَّةَ الأذانِ، ومَسَح مُقدَّمَ رأسِه، يَقولُ[٣]: «**اللَّهُ أَكبَرُ، أَربَعًا، تَرفَعُ**[٤] **بِها صَوتَكَ، أَشهَدُ أَنْ لا إِلَهَ إِلَّا اللَّهُ، أَشهَدُ أَنْ لَا إِلَهَ إِلَّا اللَّهُ، أَشهدُ أَنَّ مُحَمَّدًا رَسُولُ اللَّهِ، أَشهدُ أَنَّ مُحَمَّدًا رَسُولُ اللَّهِ، مَرَّتينِ**[٥]**، حَيَّ عَلى الصَّلاةِ، مَرَّتينِ، حَيَّ عَلى الفلاحِ، مَرَّتينِ، قال: فإنْ كانتِ الصُّبحُ قُلتَ: الصَّلاةُ خَيرٌ مِنَ النَّومِ**[٦]**، اللَّهُ أَكبَرُ، اللَّهُ أَكبَرُ، لَا إِلَهَ إِلَّا اللَّهُ**».

قالَه[٧] لي مُسدَّدٌ، عن الحارثِ بنِ عُبَيدٍ، عن مُحَمَّدٍ.

وقال لي[٨] أبو جَعْفرٍ المُسْنَدِيُّ، عن وَكيعٍ، عن سُفيانَ، حدَّثني[٩] ابنُ أبي مَحذُورَةَ، عن أبيه، أنَّ[١٠] أبا مَحْذورَةَ كان يَختِمُ بلا إلهَ إِلَّا اللَّهُ.

قال أبو عبدِ اللَّهِ: قال لي شِهابُ [ش/ ١٩] **بنُ مُعَمَّرٍ**: فيه[١١] ثَلَاثُ لغاتٍ:

---

(١) الجرح والتعديل (٨/ ٤)، والثقات لابن حبان (٥/ ١١٧).

(٢) قوله: «عن أبيه» ليس في (ق).

(٣) في (ق)، (ث): «تقول».

(٤) في (ش)، (ث)، (غ): «فترفع».

(٥) قوله: «مرتين» ليس في (ث).

(٦) بعده في (ث): «مرتين».

(٧) في (ك): «قال» وكتب فوقه وعليه: «ح: قاله»، وفي (غ): «قال: حدثنا».

(٨) في (غ): «قال: حدثني».

(٩) في (ش): «حدثني قال حدثني».

(١٠) قوله: «أنّ» ليس في (غ).

(١١) قوله: «فيه» ضبب عليه في (ش).

حيَّ، وأيّ، وهيّ[١].

[٤٨٧] مُحَمَّدُ بنُ عبدِ المَلِكِ، أبو عبدِ اللَّهِ الأَنصاريُّ[٢].

عَنِ ابنِ المُنكدِرِ[٣].

مُنكرُ الحديثِ.

قال أبو عبدِ اللَّهِ: هو الذي رَوَى: «**مَنْ قاد أَعْمى أَربعينَ خُطوةً...**»[٤].

[٤٨٨] مُحَمَّدُ بنُ عبدِ المَلِكِ، أبو إسماعيلَ الواسطيُّ[٥].

عَنِ الحسنِ بنِ عُبَيدِ اللَّهِ[٦]، عن إبراهيمَ، عن الأسودِ، عن عائشةَ.

سَمِع مِنهُ وهبٌ، أُرَاهُ ابنَ بَقيّةَ[٧].

قالَه أحمدُ.

[٤٨٩] مُحَمَّدُ بنُ عبدِ المَلِكِ بنِ مَرْوانَ القُرَشيُّ، الأُمَويُّ[٨][٩].

عمَّن سَمِع مُعاويةَ، مُرسَلٌ.

روى عَنهُ حَرْمَلَةُ بنُ عِمرانَ.

---

(١) قوله: «قال أبو عبد الله ... وهي» ليس في (ث)، (غ).

(٢) الجرح والتعديل (٨/ ٤)، المجروحين لابن حبان (٢/ ٢٧٩).

(٣) في (ث): «عن ابن المنذر».

(٤) جاءت الترجمة في (غ): «محمد بن عبد الملك، عن ابن المنكدر، منكر الحديث، أبو عبد الأنصاري».

(٥) الجرح والتعديل (٨/ ٥)، والثقات لابن حبان (٩/ ٤٩)، وهذه الترجمة ليست في (غ).

(٦) ضبب على «عبيد» في (ك). وفي (ث): «عبد الله».

(٧) في (ك): «عن بقية» وكتب في الحاشية دون إشارة لحق: «بن» وصحح عليه.

(٨) قوله: «القرشي الأموي» ليس في (غ).

(٩) الجرح والتعديل (٨/ ٤)، والثقات لابن حبان (٧/ ٤٣٥).

وَقَدْ روى عن محمَّدِ بنِ سعيدِ بنِ عبدِ المَلِكِ بنِ مَرْوانَ، مُرسَلٌ[١].

وروى عَطَّافٌ، عن محمّدِ بنِ عبدِ المَلِكِ بنَ مَرْوانَ، عن النبيِّ ﷺ، مُرسَلٌ[٢].

حدَّثني ابنُ المُنذِرِ[٣] قال: حدَّثنا أبو بَكْرٍ قال: حدَّثنا سُليمانُ، عن يَحيى بنِ سعيدٍ، أنَّ محمّدَ بنَ عبدِ المَلِكِ قال يومًا لعُمرَ بنِ عبدِ العزيزِ؛ فِي القَدَرِ.

هو الذي رَوَى عنه الأوزاعيُّ[٤].

[٤٩٠] مُحَمَّدُ بنُ عبدِ المَلِكِ بنِ عبدِ العزيزِ بنِ جُرَيجٍ، مولى قُريشٍ[٥].

عَنْ أبيه.

سَمِع مِنْهُ رَوحُ بنُ عُبادةَ.

[٤٩١] مُحَمَّدُ بنُ عبدِ المَلِكِ، أبو جابرٍ، بَصريٌّ، سَكَنَ مَكَّةَ[٦].

سَمِع ابنَ عونٍ، وهِشامَ بنَ حسَّانٍ.

وَسَمِع عِمرانَ بنَ حُدَيْرٍ، عن أبي بَزَري[٧] -واسمُه: يَزيدُ بنُ عُطَارِدٍ[٨]- عنِ ابنِ عمرَ[٩]، قال: كُنَّا نَأْكُلُ وَنَحْنُ نَمْشِي، وَنَشْرَبُ وَنَحْنُ قِيَامٌ، عَلَى عَهْدِ

---

(١) صحح عليه في (ق).

(٢) بعدها في (غ): «القرشي الأمويّ».

(٣) قوله: «المنذر» صحح عليه في (ك)، وكتب في الحاشية وعليه: «خ، ص: منذر»، وفي (ق)، (ث)، (غ): «منذر».

(٤) قوله: «هو الذي روى عنه الأوزاعي» ليس في (غ).

(٥) الجرح والتعديل (٨/ ٥)، والثقات لابن حبان (٩/ ٥٦).

(٦) الجرح والتعديل (٨/ ٥)، والثقات لابن حبان (٩/ ٦٤).

(٧) قوله: «بزري» صحح عليه في (ك).

(٨) في (ش): «بن عطا».

(٩) صحح عليه في (ق).

النَّبِيِّ ﷺ.

وقال حَفصُ بنُ غِياثٍ: عن عُبَيدِ اللَّهِ بنُ عمرَ[١]، عن نافعٍ، عنِ ابنِ عمرَ، مِثْلَهُ.

قال أبو عبدِ اللَّهِ[٢]: والأوَّلُ أَصَحُّ.

[٤٩٢] مُحَمَّدُ بنُ عبدِ العزيزِ بنِ أُهَيبٍ، كاتبُ زيدِ بنِ ثابتٍ[٣].

قال لي عُبَيدُ بنُ يَعيشٍ[٤]: حدَّثنا يونسُ، عنِ ابنِ إسحاقَ، عن محمّدِ بنِ عبدِ العزيزِ بنِ أُهَيْبٍ، قال: أَقرَأنِي جَدِّي أُهَيْبٌ: بِسمِ اللَّهِ الرَّحمنِ الرَّحيمِ، لزَيدِ بنِ ثابتٍ، مِنْ عَبدِ اللَّهِ عمرَ أميرِ المُؤمنينَ، وكان كاتبَ زيدِ بنِ ثابتٍ[٥].

[٤٩٣] مُحَمَّدُ بنُ عبدِ العزيزِ[٦].

حدَّثني ابنُ عَبادةَ قال: ثنا يَعقوبُ بنُ محمَّدٍ قال: ثنا إسحاقُ بنُ جَعفرٍ، عن محمّدِ بنِ مُسلِمٍ، عن محمّدِ بنِ عبدِ العزيزِ، عن أبيه، قال النبيُّ ﷺ: «**احفَظُوا**[٧] **خُطبةَ النِّكاحِ**».

[٤٩٤] مُحَمَّدُ بنُ عبدِ العزيزِ الجَرْمِيُّ[٨].

---

(١) قوله: «بن عمر» ليس في (ق)، (ث).

(٢) قوله: «قال أبو عبد الله» ليس في (غ).

(٣) الجرح والتعديل (٨/ ٦)، والثقات لابن حبان (٥/ ٣٧٨).

(٤) قوله: «بن يعيش» ليس في (ث)، وفي (غ): «حدثني عبيد».

(٥) قوله «بن ثابت» ليس في (ش)، (ق). وأشار ناسخ (ك) أنها ليس في (ح).

(٦) هذه الترجمة ليست في (غ).

(٧) في (ث): «اخفُوا».

(٨) الجرح والتعديل (٨/ ٧)، والثقات لابن حبان (٧/ ٤٢٩).

قالَ أبو نُعَيم[١]: حدَّثنا مُحَمَّدٌ، سَمِعَ[٢] سَعدًا، عَن عُبَيدِ اللَّهِ بنِ أبي بَكرةَ، عَن أَبي بَكْرةَ، عَن النَّبيِّ ﷺ قالَ[٣]: «**اثْنتانِ يُعجِّلُهما اللَّهُ ﷻ في الدُّنيا؛ البَغْيُ، وعُقُوقُ الوَالِدَينِ**».

وقالَ لي[٤] **ابنُ أَبي الأَسْودِ**: حدَّثنا محمّدُ بنُ عُبَيدٍ الطَّنَافسيُّ، ثنا محمّدُ بنُ عبدِ العزيزِ، عن أبي بكرِ بنِ عُبيدِ اللَّهِ[٥] بنِ أنسٍ، عن أبيه، عن جَدِّه، عن النبيِّ ﷺ، مثله و: «**مَنْ عالَ جاريتينِ**».

وقال[٦] عمرٌو الناقدُ: حدَّثنا أبو أحمدَ الزُّبَيْرِيُّ، [ك/٥٦] حدَّثنا[٧] محمدُ بنُ عبدِ العزيزِ[٨]، عن عُبَيدِ اللَّهِ بنِ أبي بَكرِ بنِ أنسٍ، عن أنسٍ، قال النبيُّ ﷺ: «**مَنْ عالَ جَاريتَينِ**»[٩].

وَقالَ[١٠] ابنُ أبي خَلَفٍ: ثنا محمَّدُ بنُ عُبَيدٍ، حدّثنا مُحَمَّدُ بنُ عبدِ العزيزِ الرّاسبيُّ[١١]، عن أبي بَكرِ بنِ عُبَيدِ اللَّهِ، عن أنسٍ، عن النبيِّ ﷺ، مِثلَ حَديثِ[١٢]

---

(١) في (غ): «حدثنا محمد قال: نا الحسن بن شجاع عن أبي نعيم».

(٢) في (ق): «وسمع».

(٣) بعده في (ث) بخط مغاير: «النبي».

(٤) في (غ): «قال: حدثني».

(٥) في (ث): «عبد الله».

(٦) في (ث): «وقال لي».

(٧) قوله: «حدثنا» ليس في (ث).

(٨) في (غ): «الزبيدي قال: نا عبد العزيز».

(٩) قوله: «وقال عمرو الناقد ... جاريتين» ليس في (ق).

(١٠) في (ث): «وقال لي»، وفي (غ): «قال».

(١١) في (غ): «بن الراسبي».

(١٢) قوله: «حديث» ليس في (ق)، (ث)، (غ).

ابنِ أبي الأَسودِ.

وقال لي محمّدٌ: حدَّثنا محمدُ بنُ عُبَيدٍ، قال: ثنا محمدُ بنُ عبدِ العزيزِ الرّاسبيُّ، عن أبي بَكرِ بنِ عُبَيدِ اللَّهِ بنِ أنسٍ، عن أبيه، عن جَدِّه، عن النبيِّ ﷺ: «**مَنْ عالَ**»، و: «**بابانِ يُعَجَّلانِ**»(١).

قال أبو عبدِ اللَّهِ: وسَمِع(٢) الحسنَ، وجابرَ بنَ زيدٍ.

ويُقالُ عن وَكيعٍ: كنيتُه أبو رَوحٍ(٣).

[٤٩٥] مُحَمَّدُ بنُ عبدِ العزيزِ الكوفيُّ(٤)، التّيميُّ، أبو سعيدٍ(٥).

كنّاه لي أحمدُ(٦) بنُ عبدِ الجبّارِ.

سَمِع مُغِيرةَ [ث/٢٨] بنَ مِقسَمٍ(٧).

سَمِع مِنْهُ أحمدُ بنُ يُونسَ.

[٤٩٦] مُحَمَّدُ بنُ عبدِ العزيزِ بنِ جُريجٍ(٨).

سَمِع سالمًا، وإبراهيمَ بنَ هِشامٍ، قَولَهما.

---

(١) من قوله: «وقال لي محمد» إلى هنا ليس في (غ).

(٢) في (ش): «سمع».

(٣) جاء هذا الكلام كترجمة جديدة في (غ) بعد الترجمة اللاحقة، وهي كذا: «**محمد بن عبد العزيز الراسبي**، عن جابر بن زيد قوله. سمع منه وكيع. يقال عن وكيع: كنيته أبو روح».

(٤) كتب في حاشية (ق): «قال: أبو بكر بن ثابت هذا هو الذي روى عنه أبو نعيم ومحمد بن عبيد وأبو أحمد الزبيري، وليس بغيره».

(٥) الجرح والتعديل (٨/ ٦)، والثقات لابن حبان (٩/ ٦١).

(٦) في (ث): «كناه أحمد».

(٧) في (ش): «معتمر»، وجاء أول الترجمة في (غ): «محمد بن عبد العزيز الكوفي. سمع مغيرة بن مقسم...» ثم تآكل في آخر الصفحة.

(٨) الجرح والتعديل (٨/ ٧).

[٤٩٧] مُحَمَّدُ بنُ عبدِ العزيزِ الرَّمْليُّ[١].

أُرَاهُ أبا عبدِ اللَّهِ[٢].

سَمِع مَرْوانَ بنَ مُعاويةَ، وعَبَّادًا أبا عُتْبةَ.

[٤٩٨] مُحَمَّدُ بنُ عبدِ العزيزِ بنِ أبي رِزمَةَ، أبو عمرٍو[٣] **المَرْوزيُّ**[٤].

سَمِع فَضْلَ بنَ موسى.

مولى[٥] بني يَشكُرَ.

واسمُ أبي رِزمةَ غَزوانُ[٦].

[٤٩٩] مُحَمَّدُ بنُ عبدِ العزيزِ بنِ عمرَ بنِ عبدِ الرّحمنِ بنِ عَوفٍ الزُّهريُّ[٧].

عَنْ أبي الزِّنادِ[٨]، وأبيه، وابنِ شِهابٍ.

مُنكَرُ الحديثِ.

قال[٩] لي إبراهيمُ بنُ المُنذِرِ، عن إبراهيمَ بنِ محمّدِ بنِ عبدِ العزيزِ بنِ عمرَ بنِ عبدِ الرّحمنِ بنِ عوفٍ[١٠]، عن أبيه، عن الزُّهريِّ، [ق/ ٣٦] وكان محمَّدٌ

---

(١) الجرح والتعديل (٨/ ٨)، والثقات لابن حبان (٩/ ٨١).

(٢) في (ق): «أراه أخبرنا عبد الله»، وفي (غ): «أراه أبو عبد الله» وجاءت في آخر الترجمة.

(٣) قوله: «عَمرو» صحح عليه في (ك)، وكتب في الحاشية: «ح، س: أبو عمرة» وضبب عليه.

(٤) الجرح والتعديل (٨/ ٨)، والثقات لابن حبان (٩/ ٩٥).

(٥) في (ش)، (ق)، (ث): «هو مولى».

(٦) قوله: «مولى... غزوان» ليس في (غ).

(٧) الجرح والتعديل (٨/ ٧)، المجروحين لابن حبان (٢/ ٢٧٣).

(٨) كتب في حاشية (ك): «ح: ابن أبي الزناد».

(٩) في (ب): «قاله». وفي (ش): «وقال»، وفي (غ): «قال: حدثني». ومن هنا تبدأ النسخة (ب).

(١٠) بعده في (ث): «أبي إسحاق»، وفي (غ): «أبو إسحاق».

بمَشُورتِه جُلِد مالكٌ[١]، قال: أوصى عبدُ الرَّحمنِ بنُ عوفٍ[٢] لِمَنْ شَهِدَ بدرًا، فوجدوهم[٣] مائةَ رَجُلٍ، لكلِّ رَجُلٍ بأربعمائة[٤] دِينارٍ، وكان عثمانُ بنُ عفَّانَ[٥] فيهم[٦]، فأَخذها[٧].

[٥٠٠] مُحَمَّدُ بنُ عبدِ الواحدِ بنِ أبي حَزْمٍ[٨] القُطَعِيُّ، البَصْريُّ[٩].

سَمِع عمرَ بنِ عامرٍ، عن قتادةَ.

سَمِع مِنهُ عُبَيدُ اللَّهِ[١٠] القَوَارِيرِيُّ.

[٥٠١] مُحَمَّدُ بنُ عَبدِ الجَبَّارِ[١١]. [ق/ ٣٦]

عَن مُحَمَّدِ[١٢] بنِ كَعْبٍ، عَن أَبي[١٣] هُرَيْرةَ، عَن النَّبيِّ ﷺ قالَ: «**الرَّحِمُ شُجْنَةٌ**».

قالَه لنا[١٤] حجّاجٌ، عن شُعبةَ.

---

(١) في (ث): «جَلَدَ مالك».

(٢) قوله: «بن عوف» ليس في (ق).

(٣) في (ش)، (ب)، (ث): «فوجدهم»، وفي (غ): «فوجد».

(٤) في (ش)، (ق)، (ث): «أربعمائة»، وفي (غ): «منهم أربعمائة».

(٥) قوله: «بن عفان» ليس في (ث).

(٦) في (ش): «منهم».

(٧) في (غ): «وأخذها».

(٨) كتب في حاشية (ك): «في نسخة أخرى: ابن أخي حزم». وفي (ش): «محمد بن عبد العزيز أبي حزم».

(٩) الجرح والتعديل (٨/ ١٦)، والثقات لابن حبان (٩/ ٦٠).

(١٠) في (ث): «عبد الله».

(١١) الجرح والتعديل (٨/ ١٥)، والثقات لابن حبان (٧/ ٤١٥).

(١٢) في (ث): «سَمِع عن محمد».

(١٣) في (ث): «سَمِع أبا».

(١٤) في (غ): «قال: نا».

قالَ عفَّانُ: هو الأنصاريُّ.

سَمِعَ مُحَمَّدَ بنَ كَعْبٍ[١].

قال أبو عبدِ اللَّهِ[٢]: وتابَعَه يوسفُ بنُ راشِدٍ.

قال: ثنا أبو الوَليدِ[٣] قال: ثنا شُعْبةُ.

[٥٠٢] مُحَمَّدُ بنُ عبدِ الوهّابِ، أخُو فُضَيلٍ، الكُوفيُّ[٤].

سَمِع مِسْعَرًا، عن إسماعيلَ بنِ أبي خالدٍ، عنِ الشَّعبيِّ، عن يَحيى بنِ طَلحةَ، عَن أُمِّه سُعَدى المُرِّيَّةِ: مَرَّ عُمرُ بِطَلحةَ فقالَ[٥]: سَمِعتُ النَّبيَّ ﷺ: «**كَلِمَةٌ لَا يَقُولها عَبْدٌ**[٦] **عِندَ مَوتِهِ، إلَّا كانتْ نُورًا لِصَحِيفَتِهِ**»، فقال: أنا أَعلمُها، هي التي أرادَ عليْها عمَّه.

قال لي[٧] هارونُ.

هو[٨] ابنُ إبراهيمَ[٩] مِنْ أهلِ أَصبهانَ، نَزَل الكوفةَ، يتولَّى[١٠] ثَعْلبةَ بنَ[١١] قَيسٍ، أبو يَحيى القَنَّادُ، مات سَنَةَ ثِنْتي عشرةَ ومائتينِ.

---

(١) في (ث): «سمع محمد» وكتب في الحاشية: «يعني ابن كعب».

(٢) قوله: «قال أبو عبد الله» ليس في (ث)، (غ).

(٣) في (ث): «حدثنا الوليد»، وفي (غ): «حدثنا محمد قال: نا أبو الوليد».

(٤) الجرح والتعديل (٨/ ١٢)، والثقات لابن حبان (٧/ ٤٤٣).

(٥) في (غ): «وقال».

(٦) قوله: «عبد» ليس في (ق).

(٧) في (غ): «قال: حدثني».

(٨) قبله في (غ): «قال محمد».

(٩) قوله: «إبراهيم» ضبب عليه في (ك).

(١٠) في (ش)، وإكمال مغلطاي نقلًا عن المصنف: «مولى»، وضبب عليه في (ك).

(١١) في (ك)، (ق): «من».

وقالَ لي أحمدُ[١] بنُ أبي سُريجٍ: أَخبَرني محمَّدُ بنُ سعيدٍ، سَمِع عَمرًا، عن مُطرِّفٍ، عنِ الشَّعبيِّ، عن يَحيى بنِ طَلحةَ بنِ عُبَيدِ اللَّهِ، عن أبيه، قالَ عمرُ بهذا.

وَقالَ عَبْثَرٌ: حدَّثنا مُطرِّفٌ، عن عامرٍ، عن يَحيى بنِ طَلحةَ: مَرَّ عمرُ بطَلحةَ.

وَقالَ ابنُ نُمَيرٍ: عن مُجالِدٍ، عنِ الشَّعبيِّ، عن جابرٍ، سَمِعتُ عُمرَ؛ مَرَّ بطَلْحةَ[٢].

قالَ أَبو عَبدِ اللَّهِ[٣]: ولا يَصِحُّ فيه جابرٌ.

وَقالَ[٤] مُحَمَّدُ بنُ عُبَيدٍ: عن إسماعيلَ، عن رَجُلٍ، عنِ الشَّعبيِّ، مُرسَلٌ.

وَقالَ يَحيى بنُ سَعيدٍ: عن إسماعيلَ، حدَّثنا عامرٌ.

وَقالَ لي الأُوَيسيُّ[٥]: حدَّثنا إبراهيمُ، عن صالحٍ، عنِ ابنِ شِهابٍ قالَ: أَخبَرني رَجلٌ مِنَ الأنصارِ، مِنْ أهلِ الفِقهِ غيرُ مُتَّهَمٍ؛ أنّ عثمانَ بنَ عفّانَ قالَ: مَررتُ بعُمرَ، فقالَ [ك٥٧/أ] أبو بَكْرٍ: سألتُ النبيَّ ﷺ، بهذا.

وَقالَ عَبدُ اللَّهِ بنُ بِشْرٍ[٦]: عن الزُّهريِّ، عن سَعيدٍ، عن عثمانَ، عن أبي بَكرٍ، عَن النبيِّ ﷺ.

---

(١) في (ث): «قال أحمد».

(٢) قوله: «وقال ابن نمير ... بطلحة» ليس في (ق).

(٣) قوله: «قال أبو عبد الله» ليس في (ث)، (غ).

(٤) في (ث)، (غ): «قال».

(٥) في (ش): «وقال علي الأويسي»، وفي (غ): «قال: حدثني الأويسي».

(٦) في (غ): «بشير».

قال أبو عبدِ اللَّهِ[١]: ولا يَصِحُّ[٢] فيه سعيدٌ.

قال[٣] أحمدُ: محمّدُ بنُ عبدِ الوهّابِ القَنَّادُ ثِقةٌ[٤].

[٥٠٣] مُحَمَّدُ بنُ عَبدِ الوهّابِ بنِ عَبدِ المجيدِ الثَّقَفيُّ، البَصْريُّ[٥].

عَنِ ابنِ عَونٍ.

[٥٠٤] مُحَمَّدُ بنُ عبدِ المجيدِ المَدِينيُّ[٦][٧].

قالَ[٨] لي عَبدُ العَزيزِ: وحدّثنا[٩] عَبدُ اللَّهِ بنُ مُحَمَّدٍ قالَ: حدّثنا مُحَمَّدُ بنُ عَبدِ المَجيدِ، سَمِعَ حَمزةَ بنَ مُحَمَّدِ بنِ حَمزةَ الأَسْلميَّ، أنَّ أباهُ أَخبَرَهُ، عَن جَدِّه؛ أنَّه قالَ: أَصومُ يا رَسُولَ اللَّهِ[١٠] فِي السَّفَرِ؟ قالَ: «**أَيَّ ذَلِكَ شِئتَ يَا حَمْزُ**[١١]».

[ب/ ١٠]

[٥٠٥] مُحَمَّدُ بنُ عَبدِ الواحدِ بنِ قَيسٍ، أبو بَكرٍ الأَفطَسُ[١٢].

---

(١) قوله: «قال أبو عبد الله» ليس في (غ).

(٢) في (ك)، (ب): «لا يصح».

(٣) في (ش): «وقال».

(٤) هذه العبارة جاءت في (غ) بعد قوله: «حدثنا عامر».

(٥) الثقات (٩/ ٦٠). وهذه الترجمة ليست في (غ).

(٦) في (ش): «المدني».

(٧) الجرح والتعديل (٨/ ١٥)، والثقات لابن حبان (٩/ ٥٦).

(٨) في (ش): «وقال»، وفي (غ): «قال: نا».

(٩) في (ب)، (ق)، (ث)، (غ): «حدثنا».

(١٠) بعده في (ك): «ﷺ».

(١١) في (ب)، (ث)، (غ): «يا حمزة».

(١٢) الثقات لابن حبان (٧/ ٤٣٨)، وتاريخ دمشق (٥٤/ ١٥٢)، وتأخرت هذه الترجمة في (غ) بعد ترجمة: «محمد بن عبيد الله بن أبي يزيد».

عَن أَبيه، سَمِعَ أبا أُمامةَ الباهليَّ[١]، قالَ: لامرِئٍ[٢] مَا احْتسَبَ.

قالَه إبْراهيمُ المَقدسيُّ، سَمِع عمرَو بنَ بَكرٍ، سَمِع محمّدًا.

قالَ أبو عبدِ اللَّهِ[٣]: أُرَاهُ[٤] أخا عُمرَ[٥].

[٥٠٦] مُحَمَّدُ بنُ عُبَيدِ اللَّهِ بنِ مُحَمَّدِ بنِ زَيدِ بنِ أبي زَيدٍ، مولى عُثمانَ بنِ عفّانَ، القُرَشيُّ، الأُمَويُّ، أبو ثابتٍ، المَدِينيُّ[٦][٧].

سَمِع ابنَ وهبٍ، وابنَ أبي حازمٍ.

[٥٠٧] مُحَمَّدُ بنُ عُبَيدِ اللَّهِ بنِ أبي يَزيدَ، المَكّيُّ[٨].

سَمِع أباهُ.

قال لي[٩] محمَّدُ بنُ المُثنَّى: حدَّثنا أبو عاصمٍ، عنِ ابنِ جُريجٍ، عن محمَّدٍ، عن أبيه: رَأيتُ ابنَ عبَّاسٍ يُصَلِّي الظُّهرَ فِي وَقتِ العَصرِ، والعَصرَ فِي وَقتِ الظُّهْرِ.

---

(١) بعده في (غ): «حدثنا محمد».

(٢) في (ث): «لآمرن».

(٣) قوله: «قال أبو عبد الله» ليس في (غ).

(٤) قوله: «أراه» غير واضحة في (ب).

(٥) بعده في (ث): «محمّد بن عبيدِ الله مولى المغيرة بنِ شعبةَ، الثقفيُّ.
سمع كعب بن علقمة.
قال أبو بكر بنِ عياش: قدم علينا هاهنا.
نسبه يحيى بن آدم». الثقات لابن حبان (٧/ ٤٣٣)، والثقات لابن قطلوبغا (٨/ ٤٠٦).

(٦) في (ب)، (ش): «المدني».

(٧) الجرح والتعديل (٨/ ٣)، والثقات لابن حبان (٩/ ٨٠).

(٨) الجرح والتعديل (٨/ ١)، والثقات لابن حبان (٧/ ٤٠٨).

(٩) قوله: «لي» ليس في (ث)، وفي (غ): «قال: حدثني».

وقال يحيى القطّانُ: عن ابنِ جُريجٍ، حدّثني عُبَيدُ اللَّهِ.

ثم قال بَعْدُ يحيى: عن ابنِ جُريجٍ، عن عُبَيدِ اللَّهِ.

قال أبو عبدِ اللَّهِ(١): والأوَّلُ أَصَحُّ.

قال(٢) محمّدٌ: قال عليٌّ(٣): سألتُ بعضَ ولدِ [ك٥٧/ب] عُبَيدِ اللَّهِ بنِ(٤) أبي يَزيدَ عن اسمِ أبي يَزيدَ؟ فلم يَعرفْه(٥).

[٥٠٨] مُحَمَّدُ بنُ عُبَيدِ اللَّهِ(٦).

سَمِع أبا سعيدٍ، قال: نَهى النَّبِيُّ ﷺ [ش/ ٢٠] عَن تَقليبِ السِّلاحِ فِي المَسجِدِ، وسَلِّهِ.

حدّثَنِيه(٧) يوسفُ بنُ محمّدٍ، حدّثنا مَروانُ، عن يَحيى أبي البِلادِ(٨)، عن محمّدِ بنِ عُبَيدِ اللَّهِ.

[٥٠٩] مُحَمَّدُ بنُ عُبَيدِ اللَّهِ(٩)، **العَصَريُّ**(١٠).

سَمِع ثابتًا، عن أنسٍ، عن النبيِّ ﷺ: «**شَفاعَتِي لِأهلِ**(١١) **الكبائرِ**».

---

(١) قوله: «قال أبو عبد الله» ليس في (غ).

(٢) في (ش): «وقال».

(٣) هو ابن المديني.

(٤) في (ش): «عن».

(٥) قوله: «قال محمد...فلم يعرفه» ليس في (ث)، (غ).

(٦) الجرح والتعديل (٨/ ١)، والثقات لابن حبان (٥/ ٣٦٤).

(٧) في (ث): «حدثناه».

(٨) صحح عليه في (ك)، وفي (ش): «يحيى بن أبي البلاد».

(٩) في (ث): «بن عَبد الله».

(١٠) المجروحين لابن حبان (٢/ ٢٩٤).

(١١) في (غ): «لأمتي».

سَمِع مِنْهُ محمَّدٌ المُقدَّميُّ.

[٥١٠] مُحَمَّدُ بنُ عُبَيْدِ اللَّهِ بنِ عِياضٍ القَارِيُّ[١].

عَنْ عمِّه عُروةَ، ويَزيدَ بنَ طَلحةَ.

رَوَى عَنهُ عمرُ بنُ سعيدِ بنِ أبي حُسينٍ.

[٥١١] مُحَمَّدُ بنُ عُبَيدِ اللَّهِ بنِ[٢] **سعيدٍ**[٣]**، أبو عونٍ الثَّقفيُّ، الأعورُ، كوفيٌّ**[٤][٥].

نَسَبَهُ خَلَّادٌ.

سَمِع جابرَ بنَ سَمُرةَ، وأباه، وعبدَ اللَّهِ بنَ شدَّادٍ.

سَمِع مِنهُ الثَّوريُّ، وشُعبةُ، ومِسعَرٌ[٦].

[٥١٢] مُحَمَّدُ بنُ عُبَيدِ اللَّهِ بنِ أَبي رافعٍ، مولى النبيِّ[٧] ﷺ[٨].

عَنْ داودَ بنِ حُصَينٍ.

رَوَى عَنْهُ عليُّ بنُ هاشمٍ، ومَنْدَلٌ.

مُنكَرُ الحديثِ.

قال ابنُ مَعينٍ: ليس بشيءٍ، هو وابنُه مُعَمَّرٌ.

---

(١) الجرح والتعديل (٨/ ١)، والثقات لابن حبان (٧/ ٣٧٠).

(٢) قوله: «بن» صحح عليه في (ق).

(٣) في (غ): «بن سعد».

(٤) في (ث): «الكوفي».

(٥) الجرح والتعديل (٨/ ١)، والثقات لابن حبان (٥/ ٣٨٠).

(٦) بعده في (غ): «محمد بن عبيد الله، أبو ثابت المديني».

(٧) في (ث): «للنبي».

(٨) الجرح والتعديل (٨/ ٢)، والمجروحين لابن حبان (٢/ ٢٥٨).

[٥١٣] مُحَمَّدُ بنُ عُبَيدِ اللَّهِ العَرْزَمِيُّ، أبو عبدِ الرَّحمنِ الكُوفِيُّ(١)(٢).

كَنَّاهُ قَبِيصَةُ(٣).

عَنْ عطاءٍ، وعمرِو بنِ شُعَيبٍ.

تَرَكَهُ ابنُ المُبارَكِ، ويَحيى.

وروى شَرِيكٌ، عن محمدِ بنِ سُليمانَ العَرْزَميُّ(٤)، عن عمرِو بنِ شُعَيبٍ، والحَسَنِ بنِ سَعدٍ.

---

(١) بعده في (ث)، (غ): «الفزاري».

(٢) الجرح والتعديل (٨/ ١)، والمجروحين لابن حبان (٢/ ٢٥٥).

(٣) كتب في حاشية (ش): «آخر الجزء الأول من نسخة الشيخ الحافظ أبي الفضل بن شافع صورة التسميع في الجزء الأول من الأصل:
سَمِع جميع هذا الجزء على الشيخ الأجل الإمام العالم الحافظ الثقة، ناصر السنة، أبي الفضل محمد بن ناصر بن محمد بن علي السَّلامي، أسعده الله في الدارين بما ذكر في أوله من الإسناد له به بقراءة الشيخ الأجل الإمام أبي محمد عبد الله بن أحمد بن أحمد بن الخشاب، الشيخ الإمام جمال الإسلام أبو العباس أحمد بن بختيار بن علي بن المندائي الواسطي، وأبو البدر عبد الرحيم بن حمد بن عبد الرحيم بن المهتر النهاوندي، وأبو بكر محمد بن أبي المفاخر بن أبي بكر الزَّنْجَاني المعروف بالسميراني، وأبو يعلى حمزة بن علي بن حمزة بن فارس الحراني، وأخوه أبو الفرج محمد، ومحمد بن عبد الخالق بن أحمد بن عبد القادر بن محمد بن يوسف، وعارض بكتابه، وسَمِع أبو بكر محمد بن أبي غالب بن أحمد الباقِدارَي من أوله إلى باب الجيم في المحمدين، وسَمِع باقيه بقراءة الشيخ أبي الفرج بن الجوزي الواعظ وكمل له جميع الجزء، وسَمِع من أوله إلى باب الجيم في المحمدين الشيخ العالم الفقيه أبو الفتح يوسف بن محمد بن مقلد الدمشقي وابنه أبو الفتوح عبد السلام، وصاحبه موسى بن إسفنديار بن الحسن الواسطي، ويونس بن عبد الله الحر الصوفي، وسَمِع جميع الجزء الشيخ الفقيه أبو المظفر عبد الخالق بن فيروز الجوهري الهمذاني، وصح ذلك في يوم الأربعاء تاسع شهر رمضان من سنة تسع وأربعين وخمس مائة، نقل ذلك من الأصل عبد الرحيم بن حمد بن المهتر النهاوندي والحمد لله رب العالمين وصلواته على نبيه محمد وآله الطاهرين».

(٤) في (غ): «العرزني».

وحدَّثنا[١] ابنُ شَريكٍ مَرَّةً فقال: محمدُ بنُ أبي سُليمانَ.

قال لي[٢] عَبَّادُ بنُ أَحمدَ: هو محمدُ بنُ عُبَيدِ اللَّهِ بنِ أَبي سليمانَ الفَزاريُّ، ابنُ أخي عبدِ المَلِكِ، واسمُ أبي سُليمانَ مَيْسرةُ.

وقال بعضُ أصحابي، عن عبَّادٍ: كأنَّه[٣] مات سَنَةَ خَمسٍ وخمسين ومائة.

[ك٥٨/أ]

[٥١٤] مُحَمَّدُ بنُ عُبَيْد بنِ أبي صالحٍ المَكّيُّ[٤].

قال أحمدُ بنُ حَنبلٍ: حدَّثنا سعدُ[٥] بنُ إبراهيمَ قال: حدَّثنا أبي، عن محمدِ بنِ إسحاقَ قال: حدَّثني ثورُ بنُ يَزيدَ الكَلاعيُّ وكان ثِقةً، عن محمدِ بنِ عُبَيدٍ [ق/٣٧] بنِ أبي صالحٍ المَكِّيِّ، قال: حَجَجْتُ[٦] مع عَدِيِّ بنِ عَدِيٍّ الكِنْديِّ[٧]، فبعثني إلى صفيَّةَ بنتِ شَيْبَةَ بنِ عُثمانَ حاجبِ[٨] الكعبةِ، أَسألُها عن أشياءَ سمِعتُها مِن[٩] عائشةَ، عَن النبيِّ ﷺ، فكانَ فيما حدَّثتْني، أنَّها سَمِعَتْ عائشةَ تَقولُ: سَمِعتُ النبيَّ ﷺ يَقولُ: «**لا طَلاقَ، ولا عَتاقَ، فِي غِلاقٍ**»[١٠].

---

(١) في (غ): «قال: نا».

(٢) في (غ): «قال: حدثني».

(٣) في (غ): «وكأنه».

(٤) الجرح والتعديل (٨/ ١٠)، والثقات لابن حبان (٧/ ٣٧٢).

(٥) في (غ): «يعقوب».

(٦) كتب في حاشية (ك): «في ض: حجّت».

(٧) في (غ): «الكنوي».

(٨) في (غ): «صاحب».

(٩) في (ق): «عن».

(١٠) قوله: «غلاق»، ضبب عليه في (ك) وكتب في الحاشية: رأيت بخط ابن ناصر: الصواب: «إغلاق».

وقالَ لي إسحاقُ[١]، عن بَقيَّةَ، عن أبي عثمانَ الأَزْديِّ[٢]، حدَّثني أبو عامرٍ، عن[٣] محمدِ بنِ عُبَيدٍ المَكِّيِّ، أنَّ عمرَ أُتِيَ بِشَرْبَةٍ، مُرْسَلٌ[٤].

وقال لي[٥] يَحيى بنُ يَحيى: أَخبَرنا إسماعيلُ بنُ عيَّاشٍ، عن عَطَّافِ بنِ خالدٍ، عن محمدِ بنِ سعيدٍ، عن عطاءِ بنِ أبي رَباحٍ، عن عائشةَ، عن النبيِّ ﷺ: «**فِي غِلاقٍ**»[٦].

[٥١٥] مُحَمَّدُ بنُ عُبَيدٍ، أبو قُدَامةَ الحَنَفيُّ[٧][٨]. [ث/ ٢٩]

حدّثنا محمدُ بنُ سِنانٍ قال: ثنا همّامٌ، ثنا قتادةُ، عن محمدِ بنِ سِيرينَ، ومحمدِ بنِ عُبَيدٍ الحَنفيِّ، عنْ عَبدِ اللَّهِ بنِ عمرٍو، قال: كنتُ مع النبيِّ ﷺ في حُشٍّ[٩] من حِشَّانِ المدينةِ، فاسْتأذَنَ رَجلٌ، فقال: «**ائْذَنْ لَهُ، وَبَشِّرْهُ بِالجَنَّةِ عَلَى بَلْوَى تُصِيبُهُ**»، فإذا هُوَ عُثمانُ بنُ عفَّانَ[١٠] رضي الله عنه، فجَعَل يَقولُ: اللَّهُمَّ صَبْرًا، حَتَّى جَلَس، فَقُلْتُ: أَيْنَ أنا؟ فقال[١١]: «**أَنْتَ مَعَ أَبِيكَ**».

---

(١) في (غ): «قال: نا إسحاق بن إبراهيم».

(٢) في (ك): «الأردني»، وكتب عندها في الحاشية «س: الأزدي» وضبب عليه، وكتب في حاشية (ب): «خ: الأردني».

(٣) قوله: «عن» ليس في (ث)، (غ).

(٤) قوله: «مرسل» ليس في (غ).

(٥) قوله: «لي» ليس في (ق)، (ش)، (ث).

(٦) ضبب عليه في (ك)، ومن قوله: «وقال لي» إلى هنا ليس في (غ).

(٧) بعده في (غ): «بن عسل».

(٨) الجرح والتعديل (٨/ ٩)، والثقات لابن حبان (٥/ ٣٨٠).

(٩) ضبطت في (ث): «حَش» بفتح الحاء.

(١٠) قوله: «بن عفان» ليس في (ث).

(١١) في (ك)، (غ): «قال».

وقال النَّضرُ: عن عِكرِمةَ، عن محمدِ بنِ عُبَيدٍ أبي قُدَامةَ، سَمِع عبدَ العزيزِ أخا حُذيفةَ[١]، عن حذيفةَ؛ كان النَّبيُّ ﷺ إذا حَزَبَهُ أَمرٌ صَلَّى.

وقال ابنُ أبي زائدةَ: عن عِكرِمةَ، عن محمدِ بنِ عبدِ اللَّهِ الدُّؤليِّ.

[٥١٦] مُحَمَّدُ بنُ عُبَيْدٍ[٢].

عَنْ أبي حاتم المُزَنِيّ[٣].

رَوَى عَنْهُ عبد اللَّه بن هُرْمز.

[٥١٧] مُحَمَّدُ بنُ عُبَيْدٍ الكِنْدِيّ[٤].

سَمِع عَمْرَو بنَ مَيْمونٍ[٥]، وأباه.

قال ابنُ أبي شَيْبَةَ: ثنا مَرْوانُ، عن محمدِ بنِ عُبَيْدٍ أبي جابرٍ[٦].

[٥١٨] مُحَمَّدُ بنُ عُبَيْدٍ الطَّنَافِسِيُّ، أبو عبدِ اللَّهِ[٧] **الكوفيُّ، الإِيادِيُّ، الأَحْدَبُ**[٨].

مات سَنَةَ ثلاثٍ ومائتينِ[٩].

سَمِع الأعمشَ، وعُبَيْدَ اللَّهِ.

---

(١) قوله: «أخا حذيفة» ليس في (ث).

(٢) الجرح والتعديل (٨/ ٩).

(٣) أشار في حاشية (ك) إلى أنه في (س) كالمثبت وصحح عليه.

(٤) الجرح والتعديل (٨/ ١٠)، والثقات لابن حبان (٧/ ٣٩٩).

(٥) كتب في حاشية (ك): «في نسخة أخرى: سَمِع منه عمر بن ميمون».

(٦) قوله: «قال ابن أبي شيبة... جابر» ليس في (غ).

(٧) في (ث): «أبو عبيد الله».

(٨) الجرح والتعديل (٨/ ١٠)، والثقات لابن حبان (٧/ ٤٤١).

(٩) بعده في (غ): «حدثنا محمد، قال لي موسى بن عبد الرحمن المسروقي. وقال غيره: خمس».

[٥١٩] مُحَمَّدُ بنُ عُبَيْدِ بنِ ميمونٍ المَدَنيُّ[١][٢].

سَمِع محمدَ بنَ سَلَمةَ، وعيسى بنَ يُونسَ[٣].

[٥٢٠] مُحَمَّدُ بنُ عُبَيْدِ بنِ أَوسٍ[٤].

عَنِ ابنِ الزُّبيرِ.

رَوَى عَنْهُ أبو مالكٍ الأشجعيُّ.

[٥٢١] مُحَمَّدُ بنُ أبي عُبَيْدٍ المَعَافريُّ[٥].

قال لي[٦] حسنٌ: حدَّثنا عبدُ اللَّهِ بنُ يَحيى قال: حدَّثنا سعيدُ بنُ أَبي أيُّوبَ قال: حدَّثنا[٧] محمدُ بنُ أبي عُبَيْدٍ؛ حَجَجْتُ فَلَقِيتُ عَطاءَ بنَ يَسارٍ قَاصَّ[٨] أَهْلِ المَدِينَةِ.

مُنْقَطِعٌ.

[٥٢٢] محمَّد[٩] **بنُ أبي عُبَيْدَةَ بنِ مَعْنِ بنِ عبدِ الرّحمنِ بنِ عبدِ اللَّهِ بنِ مَسعودٍ الهُذَليُّ، كُوفيٌّ**[١٠].

---

(١) في (ق): «المديني».

(٢) الجرح والتعديل (٨/ ١١)، والثقات لابن حبان (٩/ ١٠٠).

(٣) في (ث): «عيسى بن يونس، ومحمد بن سلمة».

(٤) الجرح والتعديل (٨/ ٩)، والثقات لابن حبان (٥/ ٣٧٩).

(٥) الجرح والتعديل (٨/ ١٢)، والثقات لابن حبان (٧/ ٣٦٩).

(٦) في (غ): «قال: حدثني».

(٧) في (ش): «حدثني».

(٨) في (غ): «قاضي».

(٩) في (غ): «هو»، وهي موصولة بما قبلها كترجمة واحدة.

(١٠) الجرح والتعديل (٨/ ١٧)، والثقات لابن حبان (٩/ ٤٦).

عَنْ أبيه[١] المَسعوديِّ.

قال لي عليُّ بنُ مُسلِمٍ[٢]: مات سَنَةَ خمسٍ ومائتين.

[٥٢٣] مُحَمَّدُ بنُ عُبَيدَةَ العَكِّيُّ[٣].

عَنْ يزيدَ بنِ رَباحٍ[٤].

سَمِع مِنْهُ سعيدُ بنُ أبي أيُّوبَ.

[٥٢٤] مُحَمَّدُ بنُ عبدِ الأَعلى البَصْريُّ[٥].

مات سَنَةَ خمسٍ وأربعينَ ومائتينِ.

سَمِع مُعتَمِرًا.

[٥٢٥] مُحَمَّدُ بنُ عَبَّاد بنِ عبدِ اللَّهِ بنِ الزُّبيرِ بنِ العوّامِ القُرَشيُّ، أخُو يَحيى، حِجازيٌّ[٦][٧]. [ش/ ٢١]

قالَ لي ابنُ بُكَيْرٍ[٨]: حدَّثني اللَّيثُ، عَن إسْماعيلَ بنِ رافعٍ، حدَّثني مُحَمَّدُ بنُ عَبَّادِ بنِ عبدِ اللَّهِ، عَن عَبَّادٍ، عَن عائِشةَ: سَمِع النَّبيُّ ﷺ امْرَأَةً تَقُولُ

---

(١) بعده في (غ): «هو».

(٢) في (غ): «قال: حدثني عليّ».

(٣) الجرح والتعديل (٩/ ٣٦)، والثقات لابن حبان (٩/ ٣٦).

(٤) كتب على حاشية (ث): «أبو فراس مشفر».

(٥) الجرح والتعديل (٨/ ١٦)، والثقات لابن حبان (٩/ ١٠٤).

(٦) في (ش): «أبو».

(٧) الجرح والتعديل (٨/ ١٣)، والثقات لابن حبان (٧/ ٣٩٦).

(٨) في (غ): «قال: حدثني بابن كثير».

بِقَصِيدَةِ[١] حَسَّانٍ فِي المَسْجِدِ، فَقامَ بي[٢] النَّبِيُّ ﷺ[٣] إِلَى البابِ[٤].

رَأَى ابنَ الزُّبيرِ.

سَمِع مِنْهُ الزُّبيرُ بنُ خِرِّيتٍ[٥]. [ب/ ١١]

[٥٢٦] مُحَمَّدُ بنُ عَبّادٍ[٦].

عَن ثَوبانَ، عَن النَّبيِّ ﷺ قالَ: «**مَنْ** [ك٥٩/أ] **سَرَّهُ النِّسَاءُ فِي الأَجَلِ، والزِّيادَةُ فِي الرِّزْقِ، فَلْيَصِلْ رَحِمَهُ**»؛ حدَّثنيه[٧] محمدُ بنُ أبي بَكْرٍ، عن يوسفَ بنِ يعقوبَ، سَمِع ميمونَ بنَ عَجلانَ، عن مُحَمّدٍ.

وحدَّثني[٨] يَحيى بنُ محمدِ بنِ السّكنِ قال: ثنا محبوبُ بنُ الحَسنِ قال: ثنا مَيْمونُ بنُ عجلانَ، عن محمدِ بنِ عبَّادٍ المَخْزوميِّ، عن ثَوبانَ، عن النبيِّ ﷺ؛ فِي رِضا الرَّبِّ[٩].

---

(١) كتب في حاشية (ك) «في نسخة أخرى تغني بقصيدة. بدل: تقول». وفي (ب) كتب فوق «تقول» «تغني»، وفي (ق) بعد قوله: «تقول» كلمة تقرأ: «تعدل»، وفي (غ): «تغني بقصيدة».

(٢) قوله: «بي» ليس في (غ).

(٣) قوله: «النبي ﷺ» ليس في (ث).

(٤) في (ب): «إلى البيت» وأشار في الحاشية إلى أنه في (غ): «إلى الباب»، وزاد بعده في (ك): «وضرب على البيت»، وكتب عليها: «خ» أي نسخة.

(٥) كتب في حاشية (ك): «في نسخة أخرى ابن حبيب بن خريت»، وأشار في حاشية (ب) إلى أنها في نسخة: «خُبَيب» بدلًا من: «خريت»، وفي (غ): «الزبير بن خبيب».

(٦) الجرح والتعديل (٨/ ١٤)، والثقات لابن حبان (٥/ ٣٧٠).

(٧) في (ث): «حدّثناه».

(٨) قوله: «وحدثني» ليس في (ث).

(٩) من قوله: «وحدثني يحيى» إلى هنا ليس في (غ).

[٥٢٧] مُحَمَّدُ بنُ عبَّادٍ، أبو عبَّادٍ الهُنَائيُّ[١][٢].

سَمِع حُمَيْدَ بنَ مِهْرانَ.

سَمِع مِنْهُ[٣] زيدُ بنُ أَخْزمَ.

بَصريٌّ.

وَسَمِع شُعبةَ.

[٥٢٨] مُحَمَّدُ بنُ عبَّادِ بنِ جعفرٍ المَخزوميُّ[٤].

سَمِع أبا هُريرةَ، وابنَ عمرَ، وجابرَ بنَ عبدِ اللَّهِ.

يُعَدُّ في المكِّيِّين.

سَمِع مِنْهُ ابنُ جُريجٍ، وعمرٌو، وعبدُ الحميدِ بنُ جُبيرٍ[٥]، وزيادُ بنُ إسماعيلَ.

[٥٢٩] مُحَمَّدُ بنُ عبَّادِ[٦] **بنِ عبَّادٍ**[٧] **المُهَلَّبِيّ**[٨]**، الأَزْديُّ**[٩].

سَمِع أباهُ[١٠].

سَمِع مِنْهُ نَصرُ بنُ عليٍّ.

---

(١) قوله: «الهنائي» كتب فوق النون في (ق): «خف».

(٢) الجرح والتعديل (٨/ ١٤).

(٣) قوله: «منه» ليس في (ق)، (ك).

(٤) الجرح والتعديل (٨/ ١٣)، والثقات لابن حبان (٥/ ٣٧١).

(٥) في (ب): «جعفر».

(٦) بعدها في (غ): «المكيّ».

(٧) قوله: «بن عباد» الثانية ليس في (ق).

(٨) بعده في (ث): «البصري»، وفي (غ): «البصري الأزدي».

(٩) الجرح والتعديل (٨/ ١٤)، والثقات لابن حبان (٩/ ١٠٤).

(١٠) قوله: «سمع أباه» ليس في (غ).

[٥٣٠] مُحَمَّدُ بنُ عبَّادٍ المَكِّيُّ، سَكَن بغدادَ[١]، أبو عبدِ اللَّهِ[٢].

سَمِع ابنَ عُيَينةَ، وحاتما.

تُوفِّي في[٣] آخِرِ ذي الحجَّةِ، سَنَةَ أَرْبعٍ وثلاثين ومائتينِ.

[٥٣١] مُحَمَّدُ بنُ عُبادةَ[٤][٥].

عَن مَحمودِ[٦] بنِ الرَّبيعِ، عَن عُبادةَ بنِ الصّامتِ قالَ: إِذَا صَلَّى فَلْيَحْسِرِ العِمامَةَ عَنْ جَبْهَتِهِ.

قالَه[٧] وَكيعٌ، عن سَكَنِ بنِ أبي كَرِيمةَ.

وَكَانَ[٨] ابنُ عَبَّاسٍ لا يَرى[٩] بِالسُّجودِ على كَوْرِ العِمامَةِ بأسًا[١٠].

[٥٣٢] مُحَمَّدُ بنُ عمرَ بنِ سعدٍ، وعُمَرُ هو أَبو كَبْشَةَ، الأَنْمَارِيُّ[١١].

عَنْ أبيه، ويُقالُ أيضًا لأبي كَبْشَةَ: سعدُ بنُ عمرَ[١٢].

---

(١) في (غ): «بغداذ»، وقوله بعدها: «أبو عبد الله» جاء فيها بعد: «وحاتما».

(٢) الجرح والتعديل (٨/ ١٤)، والثقات لابن حبان (٩/ ٩٠).

(٣) قوله: «في» ليس في (ش)، (غ).

(٤) في (غ): «عباد».

(٥) الجرح والتعديل (٨/ ١٧).

(٦) في (ق): «محمد».

(٧) في (ث): «قال».

(٨) أشار في حاشية (ك) إلى أنه في (س): «وقال»، وفي (ق): «قال» بدون العطف.

(٩) في (ق): «نرى».

(١٠) من قوله: «وكان ابن عباس» إلى هنا ليس في (غ).

(١١) الجرح والتعديل (٨/ ١٨)، والثقات لابن حبان (٥/ ٣٧١).

(١٢) في (ث): «عمرو».

ورَوَى[١] عَنهُ إسماعيلُ بنُ أَوسطَ[٢].

[٥٣٣] مُحَمَّدُ بنُ عُمرَ المَخزُومِيُّ[٣].

[ك٥٩/ب] قال[٤] عمرُ.

قالَه لي[٥] محمَّدٌ، سَمِع الهيْثَمَ بنَ جميلٍ، سَمِع يَعْلى[٦] بنَ الحارثِ، عَن عمرَ بنِ نَصرٍ المُحاربيِّ[٧].

[٥٣٤] مُحَمَّدُ بنُ عُمرَ بنِ أَبي سَلَمَةَ بنِ عبدِ الأَسَدِ[٨].

قال لي[٩] عُبَيدُ بنُ يَعيشَ: حدَّثنا يونسُ قال: أَخبَرنا محمدُ بنُ إسحاقَ، عن أبي بَكرِ بنِ مُحمّدِ بنِ عمرَ بنِ أبي سَلَمةَ، عن أبيه قال: كانَتْ أُمُّ سَلَمَةَ زَوْجُ النَّبيِّ ﷺ تأمُرُنا إذا حَجَجْنا بالاشْتِراطِ. [ق/ ٣٨]

وقال يعقوبُ بنُ محمدٍ: حدَّثنا عبدُ الرَّحمنِ بنُ محمدِ بنِ عمرَ[١٠] بنِ أبي سَلَمةَ، حدَّثنا أبي، عن أبيه، قال له[١١] النبيُّ ﷺ: «**كُلْ مِمَّا يَلِيكَ**».

---

(١) في (ث): «روى».

(٢) في (غ): «واسط».

(٣) الجرح والتعديل (٨/ ١٨).

(٤) في (ث): «قاله».

(٥) قوله: «لي» ليس في (غ).

(٦) في (غ): «يحيى».

(٧) في (غ): «الحجازي».

(٨) الجرح والتعديل (٨/ ١٨)، والثقات لابن حبان (٥/ ٣٦٣).

(٩) في (غ): «حدثني».

(١٠) قوله: «بن عمر» ليس في (غ).

(١١) قوله: «له» ليس في (ك).

[٥٣٥] مُحَمَّدُ بنُ عمرَ، المُحْريُّ[١] -كَانُوا مِنَ المُحَرَّرين[٢]- الحِمْصيُّ[٣]، أبو خالدٍ[٤].

سَمِع عبدَ اللَّهِ بنَ بُسْرٍ الحُبْرَانيُّ.

سَمِع مِنْهُ يَحيى بنُ صالحٍ، وخطَّابٌ.

قال أبو عبدِ اللَّهِ[٥]: خطَّابُ بنُ عثمانَ كان مِنَ الصالحينَ[٦].

[٥٣٦] مُحَمَّدُ بنُ عمرَ بنِ أبي عُبَيْدَةَ[٧] الأَسَديُّ[٨].

عَنِ الحارِثِ العُكْلِيِّ.

سَمِع مِنْهُ مَرْوانُ بنُ مُعاويةَ[٩].

وقال طَلَقٌ: حدَّثنا محمدُ بنُ عمرَ الأَسَديُّ، قال: مات مَعبَدُ بنُ خالدٍ[١٠] سَنَةَ ثمان[١١] عَشرةَ ومائةٍ.

[٥٣٧] مُحَمَّدُ بنُ عمرَ بنِ كَيْسانَ، وعمرُ هو ابنُ أبي يَزيدَ، الصَّنْعانيُّ[١٢].

---

(١) في (ك)، (ق)، (ش): «المحرري»، وكتب فوقها في (ك): «كذا في النسخ».

(٢) قوله: «كانوا من المحررين» ليس في (غ).

(٣) في (ث): «الحمصي كانوا من المحررين».

(٤) الجرح والتعديل (٨/ ١٨)، والثقات لابن حبان (٥/ ٣٨١).

(٥) في (ث): «قال محمد».

(٦) من قوله: «وخطاب» إلى هنا ليس في (غ).

(٧) في (ب)، (ق)، (ش): «عبيد».

(٨) الجرح والتعديل (٨/ ١٩)، والثقات لابن حبان (٧/ ٤٣٩).

(٩) في (غ): «روى عنه مروان بن معاوية وخطاب».

(١٠) بعدها في (غ): «الأسدي».

(١١) في (ث): «ثماني».

(١٢) الجرح والتعديل (٨/ ٢٠)، والثقات لابن حبان (٩/ ٤٧).

عَنْ أبيه.

رَوَى عَنْهُ عبدُ الله[١] بنُ إبراهيمَ بنِ عمرَ بنِ كَيْسانَ.

[٥٣٨] مُحَمَّدُ بنُ عمرَ بنِ عليِّ بنِ أبي طالبٍ الهاشميُّ[٢].

قال لنا أبو نُعَيمٍ: قال[٣] يَحيى بنُ سَعيدٍ، عن سُفيانَ قال يحيى: حدّثني محمدُ بنُ عمرَ بنِ عليٍّ، عن عليٍّ[٤] قال: بَعَثني النبيُّ ﷺ، فقلتُ: أكون في أَمرِكَ كالسِّكَّةِ المُحماةِ؟ قال: «**بَلِ الشَّاهدُ يَرى ما لا يَرى الغائبُ**».

وقال لي عُبَيدٌ[٥]، عن يُونسَ، عنِ ابنِ إسحاقَ قال: حدّثني إبراهيمُ بنُ مُحَمّدِ بنِ عليٍّ، عن أبيه، عن جَدِّه، عن عليٍّ، قال: دعاني النبيُّ [ك٦٠/أ] ﷺ، مِثْلَهُ[٦].

وقال لنا[٧] قتيبةُ: ثنا ابنُ وَهْبٍ، عن سعيدِ بنِ عبدِ اللَّهِ الجُهَنِيِّ[٨]، عن محمدِ بنِ عمرَ بنِ عليِّ بنِ أبي طالبٍ[٩]، عن أبيه، عن جَدِّه؛ أنَّ[١٠] النبيَّ ﷺ[١١]

---

(١) في جميع النسخ سوى (ث)، (غ): «عبد الملك».

(٢) الجرح والتعديل (٨/ ١٨)، والثقات لابن حبان (٥/ ٣٥٣).

(٣) في (ب)، (ق)، (ش): «وقال»، وفي (ث): «قال لنا أبو نعيم ويحيى بن سعيد»، وفي (غ): «قال: نا أبو نعيم».

(٤) قوله: «عن علي» ليس في (ق).

(٥) في (غ): «قال: حدثني عبيد عن يعيش».

(٦) قوله: «مثله» ليس في (ق)، (ش)، وكتب في حاشية (ش): «في نسخة مثله».

(٧) في (غ): «قال: حدثنا».

(٨) أشار في حاشيتي (ك)، (ش) إلى أنه في نسخة «الجمحي»، وقوله: «الجهني» ليس في (غ).

(٩) قوله: «بن علي» ليس في (غ)، وقوله: «بن أبي طالب» ليس في (ش).

(١٠) في (ب): «عن» وأشار إلى أنها في نسخة: «أن»، وفي (ك) أشار إلى أنها في نسخة: «عن».

(١١) بعده في (ك)، (ب): «أنه».

قال له: «**يا عَلِيُّ، ثَلاثٌ[١] لا تُؤَخِّرْها: الصَّلَاةُ[٢] إذا أَتَتْ[٣]، والجَنازةُ إذا حَضَرتْ، والأَيِّمُ إذا وجَدْتَ لها كُفُؤًا**».

وقال لنا قُتيبةُ[٤]: حدَّثنا محمدُ بنُ موسى، عن محمدِ بنِ عمرَ بنِ عليٍّ، عن أبيه، عن جَدِّه، قال: أَوَّلُ مَنْ دُفِنَ بالبَقِيعِ عُثمانُ بنُ مَظْعُونٍ رحمةُ اللَّهِ عليه، وأَوَّلُ مَنِ اتَّبَعهُ إبراهيمُ ابنُ النَّبِيِّ ﷺ.

[٥٣٩] مُحَمَّدُ بنُ عمرَ[٥].

سَمِع الحسنَ.

رَوَى عَنْهُ سعيدُ بنُ أبي هلالٍ.

[٥٤٠] مُحَمَّدُ بنُ عُمرَ الدِّيلِيُّ[٦].

أن نُعَيمًا المُجْمِرَ حدَّثه، عن رَجُلٍ من بني غِفارٍ؛ تضيَّفْنا النبيَّ ﷺ، وأنا مُضطجِعٌ، فقال: «**ضِجعَةُ أهلِ النَّارِ**».

قال أبو عبدِ اللَّهِ: أَهَابُ أنْ يكونَ محمدَ بنَ عمرِو بنِ حَلْحَلَةَ.

[٥٤١] مُحَمَّدُ بنُ عمرَ، أبو مُطَرِّفٍ، وهو مُحَمَّدُ بنُ أبي الوزيرِ، البَصْريُّ، هو أخو إبراهيمَ، مولى بني هاشمٍ[٧].

---

(١) في (ك)، (ب): «ثلاثة».

(٢) في (ك)، (ب): «الصلوات»، وأشار في حاشية (ب) إلى أنها في (غ): «الصلاة».

(٣) في (ش)، (ث): «آنت».

(٤) في (غ): «حدثنا محمد».

(٥) الجرح والتعديل (٨/ ١٩)، والثقات لابن حبان (٧/ ٤٣٩). وهذه الترجمة ليست في (غ).

(٦) الجرح والتعديل (٨/ ٣٠)، والثقات لابن حبان (٧/ ٤٣٨).

(٧) الجرح والتعديل (٨/ ٢٠)، والثقات لابن حبان (٩/ ٧٣).

سَمِع شَريكًا.

قالَه لي[١] عَبدُ اللَّهِ[٢] بنُ أبي الأسودِ، حدَّثنا أبو مُطرّفِ محمّدُ بنُ أبي الوزيرِ قال: ثنا محمدُ بنُ موسى الفِطْريُّ[٣]، عن سعدِ[٤] بنِ إسحاقَ بنِ كَعْبِ بنِ عُجرةَ، عن أبيه، عن جَدِّه؛ أنَّ النبيَّ ﷺ أتى مسجدَ بني عبدِ الأشهلِ، فصلَّى فيه المَغربَ، فرأى قومًا [ث/ ٣٠] يتطوَّعونَ بعد الصَّلاةِ، فقال: «**هذه صَلاةُ البُيوتِ**».

[٥٤٢] مُحمَّدُ بنُ عُمرَ الأَنصاريُّ، هو ابنُ أَبي حَفْصٍ، العطّارُ[٥].

سَمِع السُّديَّ، عن البَهِيِّ، عن عائِشةَ: تَوضَّأَ النَّبِيُّ ﷺ بِكُوزٍ.

سَمِع[٦] مِنْهُ أبو نُعَيمٍ[٧].

وحدَّثنا أبو غسّانَ الكُوفِيُّ عنه[٨].

[٥٤٣] مُحمَّدُ بنُ عمرَ الوَاقِدِيُّ، مَدِينيٌّ[٩]**، قاضي بغدادَ**[١٠][١١].

---

(١) في (غ): «قال: حدثني».

(٢) في (ث): «قال عبد الله».

(٣) في (ق): «القطري».

(٤) في (غ): «عن سعيد».

(٥) الجرح والتعديل (٨/ ١٩)، والثقات لابن حبان (٧/ ٤٣٧).

(٦) في (ك): «فسمع».

(٧) في (غ): «إبراهيم».

(٨) في (ث): «هو أبو غسان الكوفي»، وفي (غ): «ونا أبو غسان به أيضًا عنه، كوفي».

(٩) في (ق)، (غ): «مدني».

(١٠) في (غ): «بغداذ».

(١١) الجرح والتعديل (٨/ ٢٠)، والمجروحين لابن حبان (٢/ ٣٠٣).

عَنْ مَعمَرٍ، ومالكٍ[١].

سَكَتوا [ك٦٠/ب] عنه.

تَرَكه أحمدُ، وابنُ نُمَيرٍ[٢].

مات سَنَةَ سَبعٍ ومائتينِ، أو بَعدَها بقَليلٍ[٣].

[٥٤٤] مُحَمَّدُ بنُ عمرَ بنِ عبدِ اللَّهِ، ابنُ رُوميٍّ، البَصْريُّ، أبو عبدِ اللَّهِ[٤][٥].

سَمِع شُعبةَ، وزُهيرًا.

هو ابنُ عبدِ اللَّهِ[٦] بنُ فَيْرُوزَ.

مولًى لآلِ رياحِ بنِ عَبيدةَ، موالي[٧] باهِلةَ.

[٥٤٥] مُحَمَّدُ بنُ عمرَ بنِ إبراهيمَ، مِنْ آل جُبَيْرِ بنِ مُطعِمٍ، القُرَشيُّ، المَكِّيُّ[٨].

قالَ محمدٌ: حدّثني[٩] محمدُ بنُ عُمرَ قال: حدَّثتنا أمُّ عثمانَ بنتُ سعيدٍ، عَن أبيها سَعيدٍ، عَن أبيه مُحَمَّدِ بنِ جُبَيرٍ، عن جُبَيْرِ بنِ مُطعِمٍ قالَ: خَرجتُ تَاجِرًا

---

(١) بعده في (ب)، (ش): «بن أنس»، وزاد بعده في (ث)، (غ): «متروك الحديث».

(٢) قوله: «سكتوا... نمير» ليس في (غ).

(٣) قوله: «مات ... بقليل» تقدم في (ث) بعد قوله: «متروك الحديث».

(٤) قوله: «أبو عبد الله» جاء في (غ) في آخر الترجمة.

(٥) الجرح والتعديل (٨/ ٢١)، والثقات لابن حبان (٩/ ٧١).

(٦) في (ث): «هو عبد الله».

(٧) في (ب)، (ش)، (غ): «مولى».

(٨) الجرح والتعديل (٨/ ١٩).

(٩) في (ك)، (ب): «فحدثني» وأشار في حاشية (ك) إلى أنه في نسخة: «حدثني».

إِلَى الشَّامِ، فَلَقِيتُ رَجُلًا مِنْ أَهْلِ الكِتابِ، فقالَ: هَلْ عِنْدَكُمْ رَجُلٌ يَتَنَبَّأُ؟ قُلتُ: نَعَمْ، فَجاءَ رَجُلٌ مِنْ أَهْلِ الكِتابِ، فقال: فِيمَ أَنْتُمْ؟ فأَخبَرهُ وَأَدْخَلَنِي[1] مَنْزِلًا لَهُ، فإذا فِيهِ صُوَرٌ، فَرَأَيْتُ النَّبِيَّ ﷺ، قالَ: هو هذا؟ قُلتُ: نَعَمْ، قالَ: إِنَّهُ لَمْ يَكُنْ نَبِيٌّ إِلَّا كانَ بَعدَهُ نَبِيٌّ، إِلَّا هذا النبيَّ[2].

[٥٤٦] مُحَمَّدُ بنُ عُمرَ بنِ عليِّ بنِ مُقَدَّمٍ المُقَدَّمِيُّ[3].

سَمِعَ أَباهُ، وسَعيدَ بنَ عامرٍ، وأُمَيَّةَ بنَ خالدٍ.

[٥٤٧] محمدٌ، أبو عُمرَ[4][5].

قال شُعيبُ بنُ حَربٍ: هو جارٌ لنا.

سَمِعَ[6] عَلْقمةَ بنَ مَرْثدٍ، عَنِ ابنِ بُرَيْدةَ، عَن أبيهِ: كانَ النَّبيُّ ﷺ إذا دَخَلَ السُّوقَ قالَ: «**بِاسْمِ اللَّهِ**».

قالَ مُحَمَّدٌ: هذا لا يُتابَعُ عَلَيْه[7].

[٥٤٨] مُحَمَّدُ بنُ عثمانَ بنِ عبدِ الرَّحمنِ بنِ سعيدِ بنِ يَربوعٍ المَخْزوميُّ، القُرَشيُّ، المَدَنيُّ[8][9].

---

(١) في (ب)، (ش): «فأخبره فأدخلني»، وفي (ق): «فأدخلني» فقط.

(٢) قوله: «إلا هذا النبي» ليس في (ث).

(٣) الجرح والتعديل (٨/ ٢١)، والثقات لابن حبان (٩/ ١٠٩).

(٤) وقع في الترغيب والترهيب لقوام السنة (٢/ ١٢١)، والدعوات الكبير للبيهقي (١/ ٤٠٦): «محمد بن أبان»، وفي مسند الروياني (١/ ٧٩): «جار لنا يُكنى أبا عمر».

(٥) لسان الميزان لابن حجر (٧/ ٤٠٣).

(٦) في (غ): «عن».

(٧) قوله: «قال محمد... عليه» ليس في (غ).

(٨) في (ث): «المديني».

(٩) الجرح والتعديل (٨/ ٢٣)، والثقات لابن حبان (٧/ ٤٣٧).

عن [ب/ ١٢] جَدِّه، عن مولى[١] عبدِ الرَّحمنِ، مُرسَلٌ.

سَمِع مِنْهُ عبدُ العزيزِ بنُ محمَّدٍ، وحاتمٌ.

وَقَدْ سَمِع جَدَّه، وسالمَ بنَ عبدِ اللَّهِ.

هو أخو عمرَ.

[٥٤٩] مُحَمَّدُ بنُ عثمانَ بنِ صَفوانَ بنِ أُميَّةَ الجُمَحِيُّ، القُرَشيُّ[٢][٣].

عِدَادُهُ في أهلِ الحِجازِ.

حدَّثني[٤] إبراهيمُ بنُ حَمزةَ، عن[٥] محمدِ بنِ عثمانَ، عن [ك٦١/ أ] هِشامِ بنِ عُروةَ، عن أبيه، عن عائشةَ، عن النبيِّ ﷺ قالَ: «**ما خالطَتِ الصَّدقَةُ مالًا قَطُّ إلَّا أَهلَكَتْهُ**».

سَمِعَ هشامًا[٦].

وقالَ ابنُ حَنبلٍ: حدَّثنا محمدُ بنُ عثمانَ بنِ صَفوانَ الجُمَحِيُّ، حدَّثنا الحكمُ بنُ أبانَ، عَن عِكرِمةَ، عنِ ابنِ عبَّاسٍ؛ صَلَّى النَّبيُّ ﷺ بالمَدِينَةِ، مُقِيمًا سَبْعًا وَثَمَانِيًا.

[٥٥٠] مُحَمَّدُ بنُ عثمانَ[٧].

---

(١) قوله: «مولى» صحح عليه في (ق).

(٢) في (غ): «القرشي الجمحي».

(٣) الجرح والتعديل (٨/ ٢٤)، والثقات لابن حبان (٧/ ٤٢٤).

(٤) في (ث): «قال لي».

(٥) في (غ): «قال: نا».

(٦) من (ث)، (غ)، وفي سائر النسخ: «سَمِع منه هشام».

(٧) الجرح والتعديل (٨/ ٢٤)

قالَ أَحمدُ: حدَّثنا مُحَمَّدُ[١] بنُ سُليمانَ قالَ: حدّثنا ابنُ أبي فُدَيْكٍ[٢] قالَ: ثنا محمدُ بنُ عثمانَ، عَن أَبيه قالَ: قالَ حارثةُ بنُ النُّعمانِ: سَمِعتُ النبيَّ ﷺ: «**مُناولَةُ المِسكِينِ تَقِي مِيتَةَ السَّوْءِ**».

[٥٥١] مُحَمَّدُ بنُ عثمانَ الوَاسطيُّ[٣].

سَمِع ثابتًا البُنانيَّ، عَن أنسِ بنِ مالكٍ.

قالَه عبدُ المَلِكِ الجُدِّيُّ، عَن سَعيدِ بنِ خالدٍ، عَن مُحَمَّدٍ. [ق/ ٣٩]

وقالَ[٤] أبو عبَّادٍ: حدَّثنا محمدُ بنُ عثمانَ الواسطيُّ، قال: ثنا[٥] ثابتٌ، عن أنسٍ[٦]؛ كان النبيُّ ﷺ إذا أَعجَبهُ نَحْوُ الرَّجُلِ أَمَرَهُ بِالصَّلاةِ.

[٥٥٢] مُحَمَّدُ بنُ عثمانَ البَصريُّ، القُرَشيُّ[٧].

سَمِع ذَيَّالَ بنَ عُبَيْدٍ.

[٥٥٣] مُحَمَّدُ بنُ عثمانَ[٨].

عَنْ سُلَيْمانَ بنِ مُوسَى، مُرسَلٌ.

قَالَه المُحاربيُّ، عَنْ أَبي عُتْبَةَ[٩] الحِمْصيُّ.

---

(١) في (ث): «أحمد»، وفي (غ): «قال: حدثني أحمد قال حدثنا أحمد».

(٢) في (ث)، (غ): «الفديك».

(٣) الثقات لابن حبان (٧/ ٤٣٨).

(٤) في (غ): «قال: حدثني الحسن بن الصباح، قال».

(٥) قوله: «ثنا» ليس في (غ).

(٦) في (غ): «أنس بن مالك».

(٧) الجرح والتعديل (٨/ ٢٤).

(٨) الجرح والتعديل (٨/ ٢٤)، والثقات لابن حبان (٩/ ٥١).

(٩) في (ك)، (ش)، (ث): «عتيبة».

وروى[١] إسماعيلُ بنُ عيَّاشٍ، عن محمدِ بنِ عُثمانَ النَّصْريِّ[٢]، عن سُليمانَ بنِ موسى، مُنقَطِعٌ.

[٥٥٤] مُحَمَّدُ بنُ عثمانَ[٣].

عَن[٤] عَمرِو بنِ دِينارٍ، عَنِ ابنِ عبَّاسٍ، عَن النَّبيِّ ﷺ.

[٥٥٥] مُحَمَّدُ بنُ عثمانَ الأَخْنَسِيُّ[٥][٦].

تَوضَّأ ابنُ عُمرَ مِنْ نَقْعِ المَطَرِ.

قالَه يعقوبُ بنُ مُحَمّدٍ، سَمِع محمدَ بنَ يعقوبٍ.

[٥٥٦] مُحَمَّدُ بنُ عثمانَ المَكّيُّ[٧].

سَمِعَ عَليَّ بنَ مُسلِمٍ[٨]، عَن مَكْحولٍ، عَن النَّبيِّ ﷺ، مُرْسَلٌ.

قالَه أبو عاصمٍ.

[٥٥٧] مُحَمَّدُ بنُ عثمانَ، أبو عبدِ الرّحمنِ التَّنُوخِيُّ، الدِّمشقيُّ، يُقالُ له: أبو الجُمَاهِرِ[٩].

---

(١) في (ث): «ورواه».

(٢) في (ث): «البصري»، وكذلك في المطبوع من الثقات، ومخطوطة ترتيب الثقات للهيثمي (ق٣١).

(٣) الجرح والتعديل (٨/ ٢٤).

(٤) في (غ): «بن».

(٥) في (ق): «الأخنس».

(٦) الجرح والتعديل (٨/ ٢٤)، والثقات لابن حبان (٥/ ٣٧٥).

(٧) الجرح والتعديل (٨/ ٢٤)، والثقات لابن حبان (٩/ ٤٢).

(٨) في الجرح والتعديل: «روى عن علي أبي مسلم»، وأشار المحقق أنه في: (م): «روى عن أبي مسلم».

(٩) الجرح والتعديل (٨/ ٢٥)، والثقات لابن حبان (٩/ ٧٧).

سَمِع الهيثمَ بنَ حُمَيْدٍ، [ك٦١/ ب] وسعيدَ [ش/ ٢٢] بنَ بَشِيرٍ.

[٥٥٨] مُحَمَّدُ بنُ عثمانَ بنِ خالدٍ، أبو مَرْوانَ العثمانيُّ، القُرَشيُّ، سَكَنَ مَكَّةَ(١).

تُوفِّي سَنَةَ إحْدى وأربعينَ ومائتينِ.

[٥٥٩] محمَّدٌ، أبو عثمانَ(٢).

عَنِ ابنِ أبي نَجِيحٍ.

رَوَى عَنْهُ أبو مُعاويةَ.

[٥٦٠] مُحَمَّدُ بنُ عليِّ بنِ عبدِ اللَّهِ بنِ جَعفرِ بنِ أَبي طالبٍ، الهاشميُّ(٣).

سَمِع عائشةَ، وابنَ عبّاسٍ.

رَوَى عَنْهُ ابنُه إبراهيمُ.

قالَ العَنْبَرِيُّ: حدَّثني إسْماعيلُ بنُ عُبَيدِ اللَّهِ الثَّقَفيُّ قالَ: ثنا عُبَيدُ اللَّهِ بنُ عبدِ اللَّهِ(٤) بنِ مَوهَبٍ قالَ: حدَّثني(٥) إبراهيمُ بنُ **مُحَمَّدِ بنِ عَلِيٍّ**(٦) بنِ عبدِ اللَّهِ بنِ جَعْفرٍ، عَن أَبيه، سَمِعَ عَبدَ اللَّهِ، سَمِعتُ النبيَّ ﷺ أَمَرَ رَجُلًا، قالَ(٧): «**سَلِ اللَّهَ العَفْوَ والعافيةَ فِي الدُّنيا والآخِرَةِ**».

---

(١) الجرح والتعديل (٨/ ٢٥)، والثقات لابن حبان (٩/ ٩٤).

(٢) الجرح والتعديل (٨/ ١٣٢)، والثقات لابن حبان (٩/ ٣٦)، وجاءت هذه الترجمة في (غ) بعد ترجمة: «محمد بن عثمان المكي».

(٣) الجرح والتعديل (٨/ ٢٦)، والثقات لابن حبان (٥/ ٣٥٣).

(٤) في (غ): «بن عبد الرحمن».

(٥) في (غ): «أخبرني».

(٦) قوله: «ابن علي» ليس في (ث)، (غ).

(٧) في (ب)، (غ): «فقال».

وَقالَ لي محمدُ بنُ عَبادَةَ: حدَّثنا يعقوبُ قالَ: حدَّثنا عبدُ العَزيزِ بنُ مُحَمَّدٍ قالَ: ثنا إبراهيمُ بنُ مُحَمَّدِ بنِ عليِّ بنِ عَبدِ اللَّهِ بنِ جَعْفرٍ، عَن أَبيه، سَمِعَ ابنَ عبّاسٍ؛ فِي القَدَرِ[١].

[٥٦١] مُحَمَّدُ بنُ عليٍّ ابنُ الحنفيَّةِ -والحنفيَّةُ أُمُّه- وهو ابنُ[٢] عليِّ بنِ أبي طالبٍ، الهاشميُّ، أبو القاسِمِ[٣].

قالَ لنا[٤] موسى بنُ إسماعيلَ، عَن أبي عَوانةَ، عَن أَبي حَمْزةَ قالَ: قَضَيْنا نُسُكَنا[٥] حين قُتِلَ ابنُ الزُّبيرِ، ثُمَّ رَجَعْنا[٦] إِلَى المَدِينةِ مَعَ مُحَمَّدٍ[٧]، فَمَكَثَ ثَلَاثَةَ[٨] أَيَّامٍ، ثُمَّ[٩] تُوُفِّيَ.

قالَ أبو عبدِ اللَّهِ[١٠]: سَمِعَ[١١] أَباهُ، وقد دَخَل على عمرَ، وهو غلامٌ.

رَوَى عَنْهُ الحسنُ، وعبدُ اللَّهِ، ابنا مُحَمّدٍ.

وقال[١٢] لنا أبو نُعَيمٍ: حدّثنا فِطْرٌ، عن مُنذِرٍ[١٣] قال: سَمِعتُ ابنَ الحنفيَّةِ

---

(١) من قوله: «وقال لي محمد بن عبادة... القدر» ليس في (غ).

(٢) قوله: «ابن» ليس في (ث).

(٣) الجرح والتعديل (٨/ ٢٦)، والثقات لابن حبان (٥/ ٣٤٧).

(٤) في (غ): «قال: نا».

(٥) في (ق): «نسكًا».

(٦) في (ق)، (ش): «ورجعنا».

(٧) ضبب عليه في (ك).

(٨) ضبب عليه في (ك).

(٩) ضبب عليه في (ك).

(١٠) قوله: «قال أبو عبد الله» ليس في (غ).

(١١) بعده في (ك) بياض قدر كلمة.

(١٢) في (ث): «قال»، وفي (غ): «قال: نا».

(١٣) في (غ): «عن منذر الثوري».

قالَ: كانَتْ رُخْصَةً لِعَلِيٍّ[١]، قالَ: يا رَسُولَ اللَّهِ، إن وُلِدَ لِي بَعْدَكَ، أُسَمِّيهِ باسْمِكَ، وَأُكَنِّيهِ بِكُنْيَتِكَ؟ قَالَ: «نَعَمْ».

وقالَ لي إسحاقُ[٢]: حدّثنا يزيدُ بنُ هارونَ قال: أَخبَرنا أبو مالكٍ الأشجعيُّ [ك٦٢/أ] قال: حدّثنا[٣] سالمُ بنُ أبي الجَعْدِ، أنَّه كانَ معَ مُحَمَّدِ[٤] بنِ الحَنفيَّةِ في الشِّعْبِ، فقلتُ له ذاتَ يومٍ[٥]: يا أبا عبدِ اللَّهِ.

[٥٦٢] مُحَمَّدُ بنُ عليِّ بنِ عبدِ اللَّهِ بنِ عبّاسِ بنِ عبدِ المُطّلبِ، الهاشميُّ، أبو عبدِ اللَّهِ[٦].

رَوَى عَنْهُ هِشامُ بنُ عُروةَ.

قالَ لي إبراهيمُ بنُ موسى: أَخبَرنا هِشامُ بنُ يوسفَ، عنْ عَبدِ اللَّهِ بنِ سُليمانَ النَّوفَلِيِّ، عن محمدِ بنِ عليِّ بنِ عبدِ اللَّهِ بنِ عبّاسٍ، عن أبيه، عنِ ابنِ عبّاسٍ، عن النبيِّ ﷺ قالَ: «**أَحِبُّوا اللَّهَ لما يَغْذُوكُمْ مِنْ نِعَمِهِ**».

[٥٦٣] مُحَمَّدُ بنُ عليٍّ[٧] بنِ يَزيدَ بنِ رُكانَةَ بنِ عبدِ يَزيدَ القُرَشيُّ[٨].

سَمِع أباهُ.

---

(١) بعده في (غ): «أن عليًّا».

(٢) في (ث): «قال إسحاق».

(٣) في (غ): «حدثنا محمد قال: نا مسدد قال: نا يحيى عن هلال أبي عمرو قال: نا أبو بردة عن أبي موسى قال: «من جاء بشهادة أن لا إله إلا الله وأن محمدًا عبد. سالم»»، وفيه انتقال نظر، وسيأتي في ترجمة: «محمد بن عامر بن أسامة».

(٤) قوله: «محمد» ليس في (ك).

(٥) في (ش): «وأنت» بدل «ذات يوم».

(٦) الجرح والتعديل (٨/ ٢٦)، والثقات لابن حبان (٥/ ٣٥٢).

(٧) قوله: «بن علي» ليس في (غ).

(٨) الثقات لابن حبان (٧/ ٣٦٤).

رَوَى[١] عَنْهُ محمدُ[٢] بنُ إسحاقَ، وابنُ جُريجٍ.

يَرْوِي عن عِكرِمةَ.

[٥٦٤] مُحَمَّدُ بنُ عليِّ بنِ حُسينِ بنِ عليِّ بنِ أبي طالبٍ، أبو جعفرٍ الهاشميُّ، المَدَنيُّ، القُرَشيُّ[٣][٤].

سَمِع جَابِرَ بنَ عبدِ اللَّهِ، وأباه.

سَمِع مِنْهُ عمرُو بنُ دِينارٍ[٥]، وابنُه جَعفرٌ.

قال لي[٦] عبدُ اللَّهِ بنُ محمدٍ: عن[٧] ابنِ عُيَيْنَةَ، عن جعفرٍ، قال: مات أبي وهو ابنُ ثمانٍ وخَمسين.

وَقالَ[٨] أَبو نُعيمٍ: مات سَنَةَ أَربعَ عَشرةَ ومائة.

وَقالَ لي محمودٌ[٩]: حدَّثنا عبدُ الرزَّاقِ قالَ: أَخبَرنا[١٠] ابنُ جُريجٍ، عَن عَطاءٍ، عن محمدِ بنِ عليِّ بنِ حُسينٍ، فلقيتُ أبا محمدِ بنَ عليٍّ فأَخبَرني أَنَّ النَّبِيَّ ﷺ سَلَّمَ[١١] عَلَيْهِ[١٢] عمّارٌ، فرَدَّ[١٣].

---

(١) في (ش)، (غ): «وروى».

(٢) قوله: «محمد» ليس في (ق)، (ش)، (ث)، (غ).

(٣) قوله: «المدني القرشي» ليس في (غ).

(٤) الجرح والتعديل (٨/ ٢٦)، والثقات لابن حبان (٥/ ٣٤٨).

(٥) بعده في (ش): «وسمع».

(٦) في (غ): «قال: نا».

(٧) قوله: «عن» ليس في (ث).

(٨) في (ث): «قال».

(٩) في (غ): «قال: حدثني محمود وهو ابن غيلان».

(١٠) في (غ): «نا».

(١١) قوله: «سلم» ليس في (ق).

(١٢) في (ب): «عليهم».

(١٣) في (ق)، (ش)، (غ): «فرده».

وقالَ بعضُهُم: محمدُ بنُ عليٍّ، عن عمّارٍ.

وتَوهَّمَ بعضُهم أنَّه محمدُ بنُ الحنفيَّةِ.

والأوَّلُ أَصَحُّ[١].

[٥٦٥] مُحَمَّدُ بنُ عليٍّ السُّلَمِيُّ، الكُوفِيُّ[٢].

عَنِ ابن عَقِيلٍ.

سَمِع مِنْهُ[٣] أبو نُعَيمٍ.

وقال[٤] وَكيعٌ، عَن مُحَمَّدٍ: رأيتُ رِبعِيَّ[٥] بنَ حِراشٍ يُؤَذِّنُ عَلَى بِرْذَوْنٍ.

[٥٦٦] مُحَمَّدُ بنُ عليٍّ[٦].

عَنِ الحَكَمِ، عَن إبْراهيمَ، قَوْلَهُ.

رَوَى عَنْهُ الثَّوْريُّ.

[٥٦٧] مُحَمَّدُ بنُ عليٍّ، أخو حسينٍ، الجُعْفِيُّ[٧].

عَنْ جعفرِ بنِ مُحَمّدٍ.

---

(١) بعده في (غ): «هو المدني القرشي».

(٢) الجرح والتعديل (٨/ ٢٦)، والثقات لابن حبان (٧/ ٤٣٢).
ترجمه ابن أبي حاتم باسم: «محمد بن علي بن رُبيعة السلمي، أبو عتاب..»، وأتبعه بترجمة: «محمد بن علي عن الحكم» الآتي، ثم نقل عن أبيه: «إن لم يكن السلمي فهو مجهول».

(٣) في (غ): «روى عنه».

(٤) في (ث)، (غ): «قال».

(٥) في (ق): «يعني».

(٦) الجرح والتعديل (٨/ ٢٧).

(٧) الجرح والتعديل (٨/ ٢٧)، والثقات لابن حبان (٧/ ٤٣١).

قالَه[١] ابنُ الأصبهانيُّ، عنْ عَبدِ الرّحيمِ[٢] الرّازيِّ. [ك ٦٢/ ب] [ث/ ٣١]

هو الكوفيُّ.

قال لي أحمدُ[٣]: حدَّثنا[٤] عثمانُ بنُ أبي شَيْبَةَ، حدَّثنا حسينُ بنُ عليٍّ، عن أخيه محمدِ بنِ عليٍّ، عن محمدِ بنِ أبي إسماعيلَ؛ دخلتُ[٥] على أنسِ بنِ مالكٍ، فرأيتُ[٦] في بيتِهِ قَدَحًا مِنْ خَشبٍ، فقال: [ب/ ١٣] كانَ النَّبيُّ ﷺ يَشْرَبُ فِيهِ، وَيَتَوَضَّأُ.

[٥٦٨] مُحَمَّدُ بنُ عامرِ بنِ أُسامةَ بنِ عُمَيْرٍ[٧] الهُذَلِيُّ[٨].

عَنْ أبيه[٩].

يُعَدُّ في البَصريِّين.

قال عبدُ الصّمدِ بنُ عبدِ الوارِثِ: ثنا محمدُ بنُ أبي المَلِيحِ الهُذَلِيُّ، قال: حدّثني[١٠] زيادُ بنُ أبي المَلِيح، عن أبيه، عن أبي بُرْدةَ، عن عوفِ بنِ مالكٍ، سَمِع النَّبيَّ ﷺ يَقولُ: «**الشَّفاعَةُ لِمَنْ ماتَ مِنْ أُمَّتِي لا يُشْرِكُ بِاللَّهِ شَيْئًا**».

---

(١) في (ك)، (ث): «قال»، وأشار فوقها في (ك) إلى أنها في نسخة: «قاله»، وفي (ش): «وقاله».

(٢) في (ش): «عبد الرحمن».

(٣) في (غ): «قال: نا أحمد بن».

(٤) في (ش): «أخبرنا».

(٥) في (غ): «دخل».

(٦) في (غ): «فرأى».

(٧) في (ش): «عمر».

(٨) الجرح والتعديل (٨/ ٤٤)، والثقات لابن حبان (٧/ ٤٣١).

(٩) صحح عليه في هامش (ك).

(١٠) في (ب): «نا».

وقال لي المكِّيُّ[١]: حدَّثنا[٢] داودُ بنُ يزيدَ، سَمِعتُ أبا بُردةَ الأشعريَّ، عن أبي المَلِيحِ البَصْريِّ، عن أبي موسى، سَمِع النبيَّ ﷺ.

وقال[٣] لنا موسى: عن حمادٍ، عن عاصمٍ، عن أبي بُردةَ، عن أبيه، عن النبيِّ ﷺ.

وقال سالمٌ[٤] بنُ نوحٍ: عن الجُرَيْرِيِّ، عن أبي السَّلِيلِ، [ق/ ٤٠] عن أبي المَلِيحِ، عن الأشعريِّ، سَمِع النبيَّ ﷺ.

وقال لنا[٥] موسى: حدَّثنا أبانُ قال: ثنا قتادةُ، عن أبي المَلِيح، عن عوفِ بنِ مالكٍ الأشجعيِّ: عَرَّس النَّبِيُّ ﷺ، فأتيتُه وعبدُ اللَّهِ بنُ قيسٍ، نَحْوَهُ.

وقال لنا[٦] مُسدَّدٌ: حدَّثنا يَحيى، عن هِلالٍ أَبي عمرٍو، حدَّثنا أبو بُردةَ، عن أبي موسى: مَنْ جاءَ بشهادَةِ أَنْ[٧] لا إِلَهَ إِلَّا اللَّهُ، وَأَنَّ مُحَمَّدًا عَبْدُهُ وَرَسُولُهُ، حُرِّمَ عَلَى النَّارِ.

وقال[٨] لي[٩] إسحاقُ: حدَّثنا خالدٌ، عن الجُرَيريِّ، عن أبي المَلِيحِ، عن أبي

---

(١) في (ب): «الكلي».
(٢) في (ش): «أخبرنا».
(٣) في (ش): «وقاله».
(٤) في (ش): «سلام».
(٥) في (غ): «قال: نا».
(٦) في (غ): «قال: نا».
(٧) قوله: «أن» ليس في (ث).
(٨) في (ش): «قال».
(٩) في (غ): «قال: نا».

السَّلِيلِ[١]، عن الأشجعيِّ، قال: كُنّا مع النبيِّ ﷺ[٢].

[٥٦٩] مُحَمَّدُ بنُ عامرٍ الأنصاريُّ[٣].

عن عطاءٍ، عن[٤] النبيِّ ﷺ، مُرْسَلٌ.

رَوَى عَنْهُ محمدُ بنُ يَزيدَ.

[٥٧٠] مُحَمَّدُ بنُ عمارِ بنِ ياسرٍ، مولى بني مَخْزُومٍ[٥].

عَنْ أبيه[٦].

رَوَى عَنْهُ[٧] ابنُه أبو عُبَيدةَ. [ك٦٣/ أ]

قَتَله المُختارُ[٨].

[٥٧١] مُحَمَّدُ بنُ عمارِ بنِ سعدٍ المُؤَذِّنُ القَرَظ، المَدَنيُّ[٩][١٠].

سَمِع أبا هُريرةَ، أنَّ النَّبيَّ ﷺ حَدَّثَهُمْ؛ أَنَّ جِبرِيلَ أَتَاهُ، فَصَلَّى بِهِ الصَّلَواتِ، وَقْتَيْنِ وَقْتَيْنِ[١١]، إِلَّا المَغْرِبَ[١٢].

---

(١) في (ث): «عن السليل».

(٢) بعده في (غ): «قال محمد: هذا عوف بن مالك الأشجعي».

(٣) الثقات لابن حبان (٧/ ٤٣١)، وهذه الترجمة جاءت في (غ) بعد ترجمة: «محمد بن عمارة بن عمرو بن حزم».

(٤) ضبب عليه في (ك).

(٥) الجرح والتعديل (٨/ ٤٣)، والثقات لابن حبان (٥/ ٣٥٧).

(٦) قوله: «عن أبيه» ليس في (غ).

(٧) قوله: «عنه» ليس في (ق).

(٨) في (ق): «مختار».

(٩) في (ق)، (ث): «المديني».

(١٠) الجرح والتعديل (٨/ ٤٢)، والثقات لابن حبان (٥/ ٣٧٢).

(١١) قوله: «وقتين» الثانية ليس في (ق).

(١٢) في (غ): «إلا صلاة...».

قالَه لنا[١] أبو نُعَيم.

وَقالَ عَبدُ اللَّهِ بنُ نافِعٍ: حدّثنا عُمرُ بنُ عَبدِ الرَّحْمنِ بنِ أَسِيدٍ.

[٥٧٢] مُحَمَّدُ بنُ عَمَّارِ بنِ حَفصِ بنِ عُمرَ بنِ سعدٍ، المُؤَذِّنُ، القَرَظ، أبو عبدِ اللَّهِ[٢].

سَمِع عمّارَ بنَ سعدٍ[٣]، وصالحًا مولى التَّوءمةِ.

سَمِع مِنْهُ عبدُ اللَّهِ الحَجَبِيُّ.

قالَ لي[٤] ابنُ حُجرٍ: حدَّثنا محمدُ بنُ عمّارٍ الأنصاريُّ، عن شَريكِ بنِ أبي نَمِرٍ، عَن أَنسٍ[٥] قالَ: أُقيمَتِ الصَّلاةُ، فَرَأَى النَّبِيُّ ﷺ نَاسًا يُصَلُّونَ، فقالَ: «**أَصلاتانِ**».

وعَن إسْماعيلَ بنِ جعفرٍ، عن شَريكٍ، عن أبي سَلَمةَ[٦]، عن النبيِّ ﷺ[٧].

قالَ أبو عبدِ اللَّهِ: والمُرسَلُ[٨] أَصَحُّ.

يعْني: أبو[٩] سَلَمةَ، عن النبيِّ ﷺ[١٠].

---

(١) في (غ): «قال: ناه».

(٢) الجرح والتعديل (٨/ ٤٣)، والثقات لابن حبان (٧/ ٤٣٦).

(٣) ضبب عليه في (ك).

(٤) قوله: «لي» ليس في (ث)، وفي (غ): «قال: نا».

(٥) في (ث)، (غ): «أنس بن مالك».

(٦) ضبب بعده في (ك).

(٧) بعده في (ث)، (غ): «وهذا أصح».

(٨) في (ث): «قال محمد: المرسل».

(٩) ضبب على الواو في (ك)، وفي (ث): «أبا».

(١٠) من قوله: «قال أبو عبد الله» إلى هنا ليس في (غ).

وقالَ العَقديُّ: حدَّثنا كشَاكشُ[١] مُحَمَّد.

قالَ أَبو عبدِ اللَّهِ[٢]: وقالَ بعضُ أهلِ المدينةِ: هو[٣] مولى عمارِ بنِ ياسرٍ، مولى بَني مَخْزومٍ.

[٥٧٣] مُحَمَّدُ بنُ عُمارةَ بنِ خُزيمةَ بنِ ثابتٍ، الأنصاريُّ، مَدَنيٌّ[٤][٥].

قالَ سعدُ بنُ عَبدِ الحَميدِ: حدَّثنا عبدُ اللَّهِ بنُ محمدِ بنِ عِمرانَ بنِ إبراهيمَ بنِ محمدِ بنِ طَلحةَ بنِ عُبَيدِ اللَّهِ، سَمِع خُزيمةُ بنُ محمَّدٍ، عَن أَبيه، عن جَدِّه، عن خُزيمةَ بنِ ثابتٍ، عَن النَّبيِّ ﷺ قالَ: «**اتَّقُوا دَعوَةَ المَظْلُومِ**».

سَمِع مِنْهُ ابنُ جُريجٍ، مُرسَلٌ.

[٥٧٤] مُحَمَّدُ بنُ عُمارةَ بنِ حَزْمٍ الأنصاريُّ[٦].

قال لي ابنُ أبي[٧] أُوَيْسٍ: حدّثني[٨] ابنُ أبي الزِّنادِ، عن أبي الزِّنادِ، عن مُحَمّدِ بنِ عُمَارةَ بنِ عمرِو[٩] بنِ حَزْمٍ، أنّه قَعَد في مَجلِسٍ فيه أبو هُريرةَ، وفيه مشيخةٌ من أصحابِ النبيِّ ﷺ، بِضعة[١٠] عشرَ[١١] [ك ٦٣/ ب] رَجُلًا، فجَعَل أبو

---

(١) هو لقب لصاحب الترجمة، وفي (ث) مهمل، وفي (غ): «قال العقدي: حدثنا كساكس، هو محمد بن عمار».

(٢) قوله: «قال أبو عبد الله» ليس في (غ).

(٣) في (ث): «وهُو».

(٤) في (ث)، (غ): «مديني».

(٥) الجرح والتعديل (٨/ ٤٤)، والثقات لابن حبان (٧/ ٤٣٦).

(٦) الجرح والتعديل (٨/ ٤٥)، والثقات لابن حبان (٥/ ٣٨٠).

(٧) قوله: «أبي» ليس في (ث).

(٨) في (غ): «قال: نا».

(٩) في (ث): «بن محمد».

(١٠) في (ك)، (ب)، (ث): «بضع».

(١١) في (ث): «بضع عشرة».

هُريرةَ يُحدِّثُهم عَن النبيِّ ﷺ، فلا يَعرفُه بعضُهم، ثم يَتراجعونَ فيه فيَعرفُه بعضُهم، ثمَّ يُحدِّثُهم ولا يعرفُه بعضُهم، ثمَّ يعرفُه بعضٌ[١]، حتى فَعَل ذلك مِرارًا، فعَرَفتُ يومئذ أنَّ أبا هُريرةَ أَحْفظُ النّاسِ عَنِ النبيِّ ﷺ.

وقال لي سعيدُ بنُ يَحيى الأُمَويُّ: حدّثنا أبي، حدّثنا[٢] يَحيى بنُ سَعيدٍ الأنصاريُّ، عن محمّدِ بنِ عُمارةَ الأنصاريِّ، عنِ ابنِ عبّاسٍ؛ دَعَوتُ اللَّهَ أَنْ يُرِيَنِي عُمَرَ فِي المَنامِ[٣].

[٥٧٥] مُحَمَّدُ بنُ عُمَارةَ بنِ عَمرِو بنِ حَزْمٍ الحَزْميُّ[٤]، الأنصاريُّ، المَدِينيُّ[٥][٦].

عَنْ مُحَمَّدِ بنِ إبْراهيمَ بنِ الحارثِ.

نَسَبَهُ مالِكُ بنُ أَنسٍ[٧]، وابنُ إدْريسَ.

قالَ[٨] لنا أبو عاصِمٍ، عَن مُحَمَّدِ بنِ عُمارةَ[٩]، حدَّثني أبو بكرِ بنُ مُحَمَّدِ بنِ عمرِو بنِ حَزْمٍ، عنْ عَبدِ اللَّهِ بنِ عمرٍو، عن زيدِ بنِ خالدٍ، عَن النَّبيِّ ﷺ قالَ:

---

(١) قوله: «بعض» ليس في (ق).

(٢) في (ق)، (ث): «قال: أخبرنا».

(٣) من قوله: «وقال لي سعيد» إلى هنا ليس في (غ)، وكتب في حاشية (ك): «آخر الثالث من نسخة ابن عبدان، وأول الرابع من أجزائه» وكتب أيضًا: «وآخر الثالث من نسخة أبي النرسي، وأول الرابع من أجزائه»، وكتب في حاشية (ش): «آخر الثالث من أجزاء ابن عبدان»، وفي (ق): «آخر الجزء الثالث من أجزاء نسخ الشيخ».

(٤) قوله: «الحزمي» ليس في (ك)، (ق).

(٥) في (ب)، (ش)، (غ): «المدني».

(٦) الجرح والتعديل (٨/ ٤٤)، والثقات لابن حبان (٧/ ٣٦٨).

(٧) «بن أنس» ليس في (ش).

(٨) في (ش): «قاله»، وفي (غ): «قال: نا».

(٩) في (غ): «عمار».

«خَيرُ الشُّهَداءِ الَّذينَ يَشْهَدُونَ قَبْلَ أَنْ يُسْتَشْهَدُوا».

وقال لي[١] عبدُ اللَّهِ بنُ يوسُفَ، عن مالكٍ، عنْ عَبدِ اللَّهِ بنِ أبي بَكرٍ، عن أبيه، عنْ عَبدِ اللَّهِ[٢] بنِ عمرِو بنِ عثمانَ[٣]، عنِ ابنِ أبي عَمرةَ[٤] الأنصاريِّ، عن زيدِ بنِ خالدٍ، عن النبيِّ ﷺ، مِثْلَهُ[٥].

وقال لي[٦] إبراهيمُ بنُ موسى، عن بِشرِ بنِ المُفضَّلِ[٧]، عنْ عَبدِ الرّحمنِ بنِ إسحاقَ، عن محمدِ بنِ أبي بَكْرٍ، عن أبيه، عنْ عَبدِ اللَّهِ بنِ عمرِو، عن زيدِ[٨] بنِ خالدٍ، [ش/ ٢٣] عن النبيِّ ﷺ، مِثْلَهُ[٩].

وقال لي[١٠] الجُعْفيُّ، عن زيدِ بنِ الحُبابِ[١١] قال: حدّثني أُبَيّ بنُ[١٢] العبّاسِ بنِ سَهْلِ بنِ سَعدٍ قال: أَخبَرني أبو بَكرِ بنُ محمد بنِ عمرِو بنِ حَزْمٍ قال: أَخبَرني عبدُ اللَّهِ بنُ عمرِو بنِ عثمانَ قال: أَخبَرني[١٣] خارجةُ بنُ زيدٍ[١٤]،

---

(١) في (غ): «قال: نا».

(٢) في (ق): «عبيد الله».

(٣) قوله: «بن عثمان» ليس في (ش).

(٤) في (ق): «عن أبي عمرة».

(٥) قوله: «مثله» ليس في (ث).

(٦) في (غ): «قال: وحدثني».

(٧) في (ش)، (غ): «مفضل».

(٨) في (ش): «يزيد»، وفي (غ): «عن عبد الله بن عمر، وعن زيد».

(٩) قوله: «مثله» ليس في (ق)، (ش)، (ث)، (غ).

(١٠) ضبب عليه في (ك)، وفي (غ): «قال: حدثني عبد الله».

(١١) في (ث)، (غ): «حباب».

(١٢) في (غ): «أبو».

(١٣) في (غ): «حدثني».

(١٤) في (ث): «بن يزيد».

قال: أَخبَرني عبدُ الرّحمنِ بنُ أَبي عَمْرةَ الأنصاريُّ، قال: أَخبَرني[١] زيدُ بنُ خالدٍ الجُهَنِيُّ، سَمِع النبيَّ ﷺ، نَحْوَهُ.

وقال رَوحٌ: حدَّثنا ابنُ جُريجٍ قال: أَخبَرني يَحيى بنُ محمدِ بنِ عبدِ اللَّهِ بنِ عمرٍو قال: حدَّثني أبو بَكرِ بنُ حَزْمٍ، عنْ عَبدِ اللَّهِ بنِ عمرِو بنِ عُثمانَ، عنْ عَبدِ الرّحمنِ بنِ أَبي عَمْرةَ، عن زيدِ بنِ خالدٍ، عن النبيِّ ﷺ.

حدَّثنا[٢] آدمُ قال: حدَّثنا [ك٦٤/أ] شُعْبةُ قال: حدَّثنا أبو جَمرةَ، قال: سَمِعتُ زَهْدَمَ بنَ مُضَرِّبٍ، سَمِعتُ[٣] عِمرانَ بنَ حُصَينٍ قال: قال النبيُّ ﷺ: «**خَيْرُكُمْ قَرْنِي، ثُمَّ الَّذِينَ يَلُونَهُمْ، ثُمَّ الَّذِينَ يَلُونَهُمْ، ثُمَّ يَكُونُ قَوْمٌ يَشْهَدُونَ، وَلَا يُسْتَشْهَدُونَ، وَيَخُونُونَ، وَلَا يُؤْتَمَنُونَ، وَيَنْذِرُونَ وَلَا يُوفُونَ[٤]، وَيَظْهَرُ فِيهِمُ السِّمَنُ**».

مُسلِمٌ قال: حدَّثنا أبانُ قال: حدَّثنا أبو جَمْرَةَ بهذا، وقال[٥]: «**يَشْهَدُونَ، ولا يُسْتَشْهَدُونَ، وَيَحْلِفُونَ، ولا يُسْتَحْلَفُونَ**».

محمدُ بنُ كَثيرٍ قال: حدّثنا[٦] سُفيانُ الثَّوريُّ[٧]، عن مَنْصورٍ، عن إبراهيمَ، عن عَبِيدَةَ، عنْ عَبدِ اللَّهِ، عَن النَّبيِّ ﷺ قالَ: «**خَيْرُ النَّاسِ قَرْنِي**، [ق/ ٤١] **ثُمَّ الَّذِينَ**

---

(١) في (غ): «حدثني».

(٢) في (ث): «وحدثنا».

(٣) صحح عليه في (ك) وأشار فوقه إلى أنه في نسخة: «سمع».

(٤) في (ث): «يفون».

(٥) في (ك): «قال».

(٦) في (ش)، (ق): «أخبرنا».

(٧) قوله: «الثوري» ليس في (ث).

يَلُونَهُمْ[١]»، فذَكَر[٢] الحديثَ «ثُمَّ يَجِيءُ قَوْمٌ يَشْهَدُونَ، وَلَا يُستَشهَدُونَ».

قال إبراهيمُ: فكان أصحابُنا يَنْهونا[٣] [ب/ ١٤] أنْ نَحلِفَ[٤] بالشهادةِ والعهدِ[٥].

[٥٧٦] مُحَمَّدُ بنُ عمرِو بنِ حَزْمٍ، أبو عبدِ المَلِكِ الأنصاريُّ[٦].

عَنْ[٧] عمرِو بنِ حَزْمٍ، وعمرِو بنِ العاصِ[٨].

قال لي[٩] عليٌّ: عن عَبدِ الرزّاقِ، عن مَعمَرٍ، عنِ ابنِ طاوسٍ، عن أبي بَكرِ بنِ محمّدٍ، عَن أبيه.

وقالَ لي[١٠] مُحَمَّدُ بنُ سلامٍ[١١]: أَخبَرنا مُحَمَّدُ بنُ سَلَمةَ، عَنِ ابنِ إسْحاقَ، عنْ عَبدِ اللَّهِ بنِ أبي بَكرِ بنِ مُحَمَّدِ[١٢] بنِ عَمرِو بنِ حَزْمٍ، عَن أَبيهِ، عَن جَدِّه مُحَمَّدِ بنِ عَمرِو بنِ حَزْمٍ، قالَ: كنتُ أتكنَّى بأبي القاسمِ، فجئتُ إلى[١٣]

---

(١) قوله: «ثم الذين يلونهم» تكرر في (ث).

(٢) في (ب): «وذكر».

(٣) في (ق)، (ش): «نهونا».

(٤) في (ك): «نخلف».

(٥) قوله: «والعهد» ليس في (ث)، ومن قوله: «وقال روح» إلى هنا ليس في (غ).

(٦) الجرح والتعديل (٨/ ٢٩)، والثقات لابن حبان (٥/ ٣٤٧).

(٧) في (ش): «حدثنا».

(٨) في (ق): «العاصي».

(٩) في (غ): «قال: نا».

(١٠) في (غ): «قال: نا».

(١١) في (ك)، (ث): كتب فوقها «خف».

(١٢) قوله: «بن محمد» ليس في (ك).

(١٣) قوله: «إلى» ليس في (ب)، (ق)، (ث).

أخوالي بَني ساعِدةَ، فسمِعوني، فنهَوني[١]، وقالوا: إنَّ النَّبيَّ ﷺ قالَ: «**مَن تَسَمَّى[٢] بِاسْمِي، فَلَا يَتكَنَّى بِكُنْيَتِي**»، فَحوَّلتُ كُنْيتي بأبي عبدِ المَلِكِ.

قال[٣] ابنُ عُيينةَ، عن أيُّوبَ، عن عِكرِمةَ: وَلَّتِ الخَزْرَجُ أَمْرَهَا يَوْمَ الحَرَّةِ مُحَمَّدَ بْنَ عَمْرِو بْنِ حَزْمٍ.

[٥٧٧] محمدُ [ث/ ٣٢] **بنُ عمرِو بنِ عطاءِ بنِ عبّاسِ بنِ عَلْقمةَ العامريُّ، القُرَشيُّ، المَدِينيُّ**[٤][٥].

سَمِع أبا حُمَيْدٍ، وأبا قتادةَ، وابنَ عبّاسٍ.

رَوَى عَنْهُ عبدُ الحميدِ بنُ جعفرٍ، وموسى بنُ عُقْبةَ[٦]، ومحمدُ بنُ عمرِو بنِ [ك٦٤/ ب] حَلْحَلَةَ، والزُّهريُّ[٧].

[٥٧٨] مُحَمَّدُ بنُ عَمرِو بنِ الحسَنِ بنِ عليِّ بنِ أبي طالبٍ الهاشميُّ، المَدَنيُّ[٨][٩].

قال لنا[١٠] آدمُ: حدّثنا شُعبةُ قال: ثنا محمدُ بنُ عبدِ الرّحمنِ الأنصاريُّ قالَ:

---

(١) في (ك): «ونهوني».

(٢) في (ث): «سمى».

(٣) في (ق): «وقال»، وفي (ش): «قاله».

(٤) في (ش)، (ق): «المدني».

(٥) الجرح والتعديل (٨/ ٢٩)، والثقات لابن حبان (٥/ ٣٦٨).

(٦) في (ش): «عبد الحميد بن جعفر بن موسى وشعبة».

(٧) في (غ): «حلحلة الزهري».

(٨) في (ث): «المديني»، وقوله: «المدني» ليس في (غ).

(٩) الجرح والتعديل (٨/ ٢٩)، والثقات لابن حبان (٥/ ٣٥٥).

(١٠) في (غ): «قال: نا».

سَمِعتُ محمدَ بنَ عمرِو بنِ الحسنِ بنِ عليِّ بنِ أبي طالبٍ[١]، عن جابرِ بنِ عَبدِ اللَّهِ، عَن النَّبيِّ ﷺ قالَ: «**لَيْسَ مِنَ البِرِّ الصَّوْمُ**[٢] **فِي السَّفَرِ**»، وَرَأَى رَجُلًا قَدْ ظُلِّلَ[٣] عَلَيْهِ.

وقال[٤] لي نُعيمٌ: حدّثنا عبدُ العزيزِ[٥] بنُ محمدٍ، عن عمارةَ بنِ غَزِيَّةَ، عن محمدِ بنِ عبدِ الرّحمنِ بنِ سعدِ بنِ زُرارَةَ، عن جابرٍ؛ خَرَجنا مع النبيِّ ﷺ نَحْوَهُ[٦].

وَرَوَى عَنْهُ سعدُ بنُ إبراهيمَ، **قال محمدٌ**: وسَمِعَ مِنه[٧].

[٥٧٩] مُحَمَّدُ بنُ عمرِو بنِ الحارثِ بنِ المُصْطَلِق الخُزاعيُّ، الأزديُّ[٨].

قال لي[٩] عبدُ اللَّهِ بنُ أبي الأسودِ: حدَّثنا محمدُ بنُ خالدِ بنِ سَلَمةَ قال: حدَّثني أبي، عن محمدِ بنِ الحارثِ بنِ أَبي ضِرَارٍ، عَن عمَّتِه عَمْرَةَ بنتِ الحارثِ، عَن النَّبيِّ ﷺ قالَ: «**الدُّنيا خَضِرَةٌ حُلوَةٌ**».

---

(١) قوله: «بن أبي طالب» ليس في (ق)، (ث)، (غ).

(٢) كتب في حاشية (ك): «الصيام» وصحح عليه.

(٣) في (ك) تقرأ: «ضلل»، وفي (غ): «ظال».

(٤) في (ث): «قال».

(٥) في (غ): «قال: حدثني أبو نعيم بن حماد عبد العزيز».

(٦) بعده في (غ): «مرسل».

(٧) في (ث): «نحوه وسَمِع منه أيضا سعد بن إبراهيم»، وفي (غ): «روى عنه سعد بن إبراهيم وهو المدني. حدثنا محمد قال: سمعت محمد بن إسماعيل يقول: ليس من أبرّ الأمرين الصيام في السفر».

(٨) الجرح والتعديل (٨/ ٢٨)، والثقات لابن حبان (٧/ ٣٦٨).

(٩) في (غ): «قال: حدثني».

وَقالَ[١] لي إسْحاقُ[٢]، عَن ابنِ إدْريسَ، عَن يَزيدَ، عَن مُحَمَّدِ بنِ عَمرِو بنِ الحارثِ، عَن أَبيه[٣]؛ سَافَرْتُ مَعَ ابْنِ مَسْعُودٍ فَلَمْ يَنْزِعْ ثَلَاثًا.

وَقالَ إسْحاقُ بنُ أبي إسرائيلَ[٤]: ثنا محمدُ بنُ خالدٍ قالَ: ثنا أبي قالَ: ثنا[٥] محمدُ بنُ عبدِ الرَّحمنِ بنِ أَبي ضِرَارٍ، عن عمَّتِه عَمرةَ، عن النبيِّ ﷺ.

وقال ابنُ أبي إسرائيلَ[٦]: حدّثنا حمّادُ بنُ زيدٍ قالَ: ثنا خالدُ بنُ سَلَمةَ[٧]، عن محمدِ بنِ عبدِ الرّحمنِ، عن عمَّتِه عَمرةَ بنتِ الحارثِ، عن النبيِّ ﷺ.

وَقالَ إسْرائيلُ: عن السّدّيِّ، عن محمدِ بنِ عمرِو بنِ الحارِثِ، عَنْ جَدَّتِهِ زَيْنَبَ امْرَأَةِ عَبْدِ اللَّهِ؛ حِضْتُ، فَقَالَ عَبْدُ اللَّهِ: ائْتَزِرِي.

وَقالَ أَبو عَوانةَ: عن خالدِ بنِ سَلَمةَ، عن محمدِ بنِ الحارِثِ[٨] بنِ أبي ضِرَارٍ، عن جَدَّتِه زينبَ امرأةِ عبدِ اللَّهِ؛ [ك ٦٥/أ] أَخَذَ مِنِّي[٩] عُمَرُ.

وقال لنا[١٠] مُسلِمٌ: حدَّثنا هِشامٌ قال: ثنا حمّادٌ، عن إبراهيمَ، عن محمدِ بنِ الحارثِ؛ سافَرتُ مع ابنِ مَسعُودٍ.

---

(١) في (ب): «قال»، وفي (غ): «قال: نا».

(٢) في (ث): «إسحاق بن إبراهيم».

(٣) في (ق): «أمه».

(٤) قوله: «بن أبي إسرائيل» ليس في (غ).

(٥) في (ث): «أخبرنا».

(٦) في (غ): «وقال أيضًا إسحاق».

(٧) في (غ): «بن مسلمة».

(٨) في (ق): «محمد بن الحارث بن الحارث».

(٩) في (ث): «أخدمني»، وكأنها في (غ): «أحد بني».

(١٠) في (غ): «قال: نا».

[٥٨٠] **مُحَمَّدُ بنُ عَمرٍو الهاشِميُّ**[١][٢].

عَن زَينبَ.

رَوَى عَنْهُ أبو الجَحَّافِ.

حديثُه مُرسَلٌ لَمْ يَصِحَّ.

إنْ لَمْ يَكُنْ هذا هو[٣] الأوَّل فلا أدْري، يعني: محمدَ بنَ عَمرِو بنِ الحَسَنِ[٤].

[٥٨١] **مُحَمَّدُ بنُ عمرِو بنِ عُتْبَةَ**[٥] **بنِ أبي لَهبٍ الهاشميُّ**[٦].

عن أبيه.

رَوَى عَنْهُ معروفُ بنُ خَرَّبُوذَ[٧].

[٥٨٢] **مُحَمَّدُ بنُ عمرِو بنِ حَلْحَلَةَ الدِّيليُّ، المَدِينيُّ**[٨][٩].

عن محمدِ بنِ عمرِو بنِ عطاءٍ.

رَوَى عَنْهُ مالكٌ.

وقال ابنُ إسحاقَ: الدُّؤَلِيُّ.

---

(١) كتب في حاشية (ك) «رأيت بخط ابن ناصر: (س) حاشية، قال لنا الشيخ أبو الغنائم بن النرسي: قال ابن عقدة: محمد بن عمرو الهاشمي هذا هو: محمد بن عمرو بن الحسن بن علي ثم كرره هاهنا وهو رجل واحد» وصحح عليه.

(٢) الجرح والتعديل (٨/ ٣٠).

(٣) في (غ): «ذلك».

(٤) قوله «حديثه مرسل ... الحسن» انفردت به النسخة (ق).

(٥) في (ق): «عمرو بن بن عتبة».

(٦) الثقات لابن حبان (٧/ ٤٠٢)، وهذه الترجمة ليست في (غ) فيما يظهر.

(٧) كذا ضبطه في (ك).

(٨) في (ب)، (ق): «المدني»، وأشار في حاشية (ك) إلى أنه في (خ): «ني» يعني: المدني.

(٩) الجرح والتعديل (٨/ ٣٠)، والثقات لابن حبان (٧/ ٣٧٧).

[٥٨٣] مُحَمَّدُ بنُ عمرِو[١] بنِ عَلْقمةَ بنِ وقّاصٍ اللّيثيُّ، المَدَنيُّ[٢][٣].

سَمِع أباه، وأبا سَلَمةَ بنَ عبدِ الرّحمنِ.

رَوَى عَنْهُ مالكٌ، والثّوريُّ.

وقال[٤] لي محمدُ بنُ بشّارٍ: حدّثنا يوسفُ بنُ يعقوبَ، عن شُعبةَ، عن أبي الحسنِ[٥] وهو محمدُ بنُ عمرٍو.

وروى زيدُ بنُ أبي أُنَيْسَةَ، عن أبي الحسنِ، عن أبي سَلَمةَ، عن أبي سعيدٍ؛ فِي لَيْلَةِ القَدْرِ.

ورواه[٦] محمدُ بنُ بِشرٍ، عن محمدِ بنِ عمرٍو، عن أبي سَلَمةَ، مِثْلَهُ.

[٥٨٤] مُحَمَّدُ بنُ عمرٍو[٧].

سَمِع وهبَ بنَ مُنبِّهٍ.

رَوَى عَنْهُ مَعمرٌ، قَوْلَهُ.

[٥٨٥] مُحَمَّدُ بنُ عمرٍو[٨].

عَن أبيه، عَن جَدِّه، عَن جَدِّ أَبيه عَبدِ اللَّهِ بنِ الأَسْودِ: خَرَجْنا إِلَى

---

(١) قوله: «بن عطاء ... عمرو» سقط من (ق).

(٢) في (ث): «المديني».

(٣) الجرح والتعديل (٨/ ٣٠)، والثقات لابن حبان (٧/ ٣٧٧).

(٤) في (ث): «قال»، وفي (غ): «قال: حدثنا».

(٥) بعدها في (غ): «قال محمد بن بشار».

(٦) في (ث): «وروى».

(٧) الجرح والتعديل (٨/ ٣١)، والثقات لابن حبان (٧/ ٣٧٩). ترجمه ابن أبي حاتم، عن أبيه باسم: «محمد بن عمرو بن مقسم الصنعاني».

(٨) الثقات لابن حبان (٩/ ٤٣).

النَّبِيِّ ﷺ فِي وَفْدِ بَنِي[١] سَدُوسٍ.

قالَه[٢] مُحَمَّدُ بنُ خُشَيْشٍ، سَمِعَ[٣] عَبدَ الحَمِيدِ بنَ عُقْبَةَ.

[٥٨٦] مُحَمَّدُ بنُ عَمْرِو بنِ حارِثَةَ الأَنْصارِيُّ[٤].

عَنِ ابنِ وَهبِ بنِ مُنَبِّهٍ، مُرْسَلٌ.

رَوَى عَنْهُ مُجَمِّعٌ[٥] بنُ يَعقوبٍ.

[٥٨٧] مُحَمَّدُ بنُ عَمْرِو بنِ سَعيدِ[٦] بنِ العاصِ[٧] القُرَشِيُّ، الأُمَوِيُّ، حِجازِيٌّ[٨].

قالَ أبو عبدِ اللَّهِ: أُرَاهُ أخا موسى، وسَعيدٍ، وأُمَيَّةَ.

حدّثنا عليُّ بنُ عبدِ اللَّهِ[٩] قال: حدّثنا سُفيانُ، قال عمرٌو: سَمِعتُ محمدَ بنَ عمرِو بنِ سَعيدِ بنِ العاصِ[١٠]: أَعتقَ بنو سَعيدِ بنِ العاصِ.

قلتُ لسُفيانَ: فإنَّ [ك ٦٥/ب] حمَّادَ بنَ سَلَمةَ يَقولُ: عمرُو بنُ محمدِ بنِ سعيدٍ فقال: لم يَحفظْ، إنّما مَرّ بعُمرَ، وحفِظتُ[١١] هكذا.

---

(١) في (ق): «من».

(٢) في (غ): «قال».

(٣) في (ش): «وسمع».

(٤) الجرح والتعديل (٨/ ٣١)، والثقات لابن حبان (٩/ ٤٣).

(٥) قوله: «مجمع» صحح عليه في (ق).

(٦) في (ث): «سعد».

(٧) في (ق): «العاصي».

(٨) الثقات لابن حبان (٥/ ٣٥٧)، وهذه الترجمة ليست في (غ).

(٩) في (ث): «حدثنا علي».

(١٠) بعده في (ب)، (ش): «قال».

(١١) في (ب): «وحفظته»، وفي (ق): «وحفظه»، وفي (ش): «وحفظتها»، وفي (ث): «بعمرو خطفةً».

[٥٨٨] مُحَمَّدُ بنُ عمرِو بنِ أُبَيِّ بنِ كَعبٍ الأنصاريُّ[١].

قال لي[٢] مُسدَّدٌ، عن يَحيى، عن شُعبةَ، عن محمدِ بنِ عبدِ الرّحمنِ[٣]، عن محمدِ بنِ عمرِو، عن[٤] امرأةِ أُبيٍّ، أن أُبَيًّا[٥] كان يأكلُ الثَّرِيدَ والخُبْزَ واللَّحمَ، ثم يَغسِلُ[٦] أصابعَه، ويُمَضْمِضُ[٧]، ثم يُصلِّي.

[٥٨٩] مُحَمَّدُ بنُ عمرِو بنِ عُتْبةَ[٨]**، أبو جَعْفرٍ**[٩].

سَمِع حُسينًا الأشقرَ[١٠]، سَمِع جَريرَ بنَ عبدِ الحميدِ، عن شَيْبةَ بنِ نَعَامةَ، عن فاطمةَ بنتِ الحُسينِ، عن فاطمةَ الكُبْرى، عن [ب/ ١٥] النبيِّ ﷺ، مُرسَلٌ.

[٥٩٠] مُحَمَّدُ بنُ عمرِو بنِ حُرَيْثٍ المَخْزوميُّ، القُرَشيُّ[١١].

عَن أَبيه، عَن [ق/ ٤٢] جَدِّه، عَن عَليٍّ، عَن النَّبيِّ ﷺ: «**مَنْ عادَ مَرِيضًا خَاضَ الرَّحْمَةَ**».

قالَه[١٢] مَرْحومٌ، سَمِع هِشامَ بنَ مُسلِمٍ[١٣]، عنِ ابنِ أبي رَوَّادٍ.

---

(١) الجرح والتعديل (٨/ ٣٠)، والثقات لابن حبان (٧/ ٣٦٨).

(٢) في (غ): «قال: نا».

(٣) بعده في (ث): «بن سعد بن زرارة».

(٤) بعده في (ث): «أم الطفيل».

(٥) قوله: «أبيّ» هكذا رسمها في (ك) وضبب عليه.

(٦) في (ك): «ويغسل».

(٧) في (ب): «يمصمص» بدون نقط.

(٨) أشار في حاشية (ق) إلى أنه في: «خ: عقبة».

(٩) الجرح والتعديل (٨/ ٣٢).

(١٠) قوله: «الأشقر» ليس في (غ).

(١١) الجرح والتعديل (٨/ ٣٣)، والثقات لابن حبان (٩/ ٣٩).

(١٢) في (ش): «قال».

(١٣) كتب بهامش (ك): «س: بن سليمان موضع مسلم» وضبب على «سليمان».

[٥٩١] مُحَمَّدُ بنُ عمرِو بنِ أبي رَزِينٍ[١].

عَنْ عِمرانَ بنِ حُدَيْرٍ.

رَوَى عَنْهُ حَكَمٌ[٢] بنُ المُبارَكِ[٣].

إن لم يَكُن عمرَو بنَ محمّدٍ فلا أدري؛ لأنّ أحمدَ المَنْجُوفِيَّ قالَ لي: حدّثنا عمرُو بنُ محمدِ بنِ أبي رَزِينٍ، أبو عثمانَ، بَصْريٌّ، أَدرَكَ هِشامَ بنَ أبي عبدِ اللَّهِ.

[٥٩٢] مُحَمَّدُ بنُ عمرِو بنِ ثابتٍ العُتْوَاريُّ، اللَّيثيُّ، المَدِينيُّ[٤][٥].

قال سعيدُ بنُ مَنْصورٍ، ويونُسُ بنُ محمدٍ: حدثنا فُلَيْحُ بنُ سُليمانَ، عن مُحَمّدِ بنِ عمرِو بنِ ثابتٍ العُتْوَاريِّ، سَمِع أباه، سَمِع أبا سعيدٍ[٦]، عن النبيِّ ﷺ: «كُلُّ مُسْكِرٍ حَرامٌ».

[٥٩٣] مُحَمَّدُ بنُ عمرٍو[٧][٨].

عَنِ ابنِ جُرَيجٍ.

سَمِعَ مِنْهُ ابنُ وَهْبٍ.

[٥٩٤] مُحَمَّدُ بنُ عمرِو بنِ عُبَيدٍ، أبو سَهْلٍ الأنصاريُّ[٩][١٠].

---

(١) الثقات لابن حبان (٩/ ٦٢)، وهذه الترجمة ليست في (غ).

(٢) في (ك): «حكيم».

(٣) في (ث): «مبارك».

(٤) في (ش): «المدني».

(٥) الجرح والتعديل ٨/ ٣٣)، والثقات لابن حبان (٧/ ٣٧٤).

(٦) في (ث): «سَمِع سعيدًا».

(٧) بعده في (ق): «يقال له: اليافعي» وضبب عليها.

(٨) الجرح والتعديل (٨/ ٣٢)، والثقات لابن حبان (٩/ ٤٠).

(٩) في (غ): «أبو سهل الأنصاري بن عبيد».

(١٠) الجرح والتعديل (٨/ ٣٢)، والثقات لابن حبان (٧/ ٤٣٩).

عَنْ أبيه، وابنِ سِيرينَ، والقاسمِ[١].

سَمِعَ مِنْهُ مَعْنٌ، وابنُ المُبارَكِ.

[٥٩٥] مُحَمَّدُ بنُ عمرٍو، أُرَاهُ[٢] الأَسَديَّ[٣].

عَن سالمٍ، [ك٦٦/أ] عَن سَعيدِ بنِ جُبيرٍ[٤]، عَنِ ابنِ عبَّاسٍ؛ ﴿فَسَوْفَ يَأْتِي ٱللَّهُ بِقَوْمٍ﴾، قالَ: مِنَ اليَمَنِ.

قالَه الأشجُّ قالَ: ثنا عبدُ اللَّهِ بنُ الأَجْلحِ.

قالَ أبو عبدِ اللَّهِ: كانَ في كِتابي: الأَسَديُّ، فلم يقلْه.

[٥٩٦] مُحَمَّدُ بنُ عُمَيْرِ بنِ أبي الغَرِيفِ[٥].

عَنْ أبيه.

رَوَى عَنْهُ ابنُ نُمَيرٍ، مُنقَطِعٌ.

قالَ أَبو نُعَيمٍ: حدَّثنا محمدُ بنُ عُمَيرٍ الهَمْدَانِيّ.

[٥٩٧] مُحَمَّدُ بنُ عُمَيرِ بنِ عُطَارِدِ بنِ حاجبٍ الدَّارِمِيُّ[٦].

مُرْسَلٌ عن النبيِّ ﷺ[٧]؛ أَنَّهُ خُيِّرَ، قَالَ: «بَلْ عَبْدًا نَبِيًّا».

قالَه لنا[٨] موسى بنُ إسْماعيلَ، عَنْ حَمَّادِ بنِ سَلَمَةَ، عَن أَبي عِمْرانَ

---

(١) في (غ): «والقاسم بن محمد».

(٢) في (ث): «عمر وأراه».

(٣) الجرح والتعديل (٨/ ٣٢)، والثقات لابن حبان (٩/ ٣٦).

(٤) قوله: «بن جبير» ليس في (ث).

(٥) الجرح والتعديل (٨/ ٤٠)، والثقات لابن حبان (٩/ ٣٧).

(٦) الجرح والتعديل (٨/ ٤٠)، والثقات لابن حبان (٥/ ٣٦١).

(٧) في (ث): «عليه السلام».

(٨) في (غ): «قال: نا».

الجَوْنِيِّ.

[٥٩٨] مُحَمَّدُ بنُ عُمَيْرٍ[١] المُحاربيُّ[٢].

عَن أَبي هُرَيْرةَ قال: نَهَى النَّبيُّ ﷺ عَنْ بَيْعَتَيْنِ.

قالَه لنا[٣] آدمُ، حدّثنا شَيْبانُ، عَن أَشعثَ بنِ سُلَيمٍ، عَن مُحَمَّدٍ.

[٥٩٩] مُحَمَّدُ بنُ عَمِيرةَ النَّخَعِيّ[٤].

قال لي[٥] يَحيى بنُ سليمانَ: حدّثني محمدٌ[٦] قال: ثنا شَريكٌ، عنْ عَبدِ المَلِكِ بنِ عُمَيْرٍ، عنْ عَبدِ الرّحمنِ بنِ أبي بَكرةَ قالَ: لما قَدِمَ عَلِيٌّ البَصْرَةَ، قال لي: اسْتأذِنْ[٧] لي -يُريدُ زيادًا[٨]-، فاستأذنتُ[٩]، فأَذِن له[١٠]، فذكر ما لَقِي[١١] بعدَ النبيِّ ﷺ، [ش/ ٢٤] وقال: تُوُفِّيَ النَّبيُّ ﷺ، فَظَنَنْتُ أَنِّي[١٢]، فَبُويعَ لِأَبي بَكْرٍ، فَسَمِعْتُ وَأَطَعْتُ[١٣][١٤].

---

(١) في (ك)، (ش):«عمران»، وفي حاشية (ك): «في خ بدل عِمْرَان عُمَيْر»، وفي (ب): «عمران» وكتب فوقه: «عمير».

(٢) الجرح والتعديل (٨/ ٤٠)، والثقات لابن حبان (٥/ ٣٦٠).

(٣) في (غ): «قال: نا».

(٤) الجرح والتعديل (٨/ ٥٣)، والثقات لابن حبان (٩/ ٦٥).

(٥) في (غ): «قال: نا».

(٦) بعده في (غ): «بن عميرة».

(٧) في (غ): «عليّ على البصرة قال: استأذن».

(٨) في (ك): «زياد»، وضبب عليه، وفي (ق): «استأذن لي يزيد بن زياد».

(٩) بعده في (ش)، (غ): «له».

(١٠) في (ث): «فأذن لي».

(١١) في (غ): «ما بقي».

(١٢) ضبب عليه في (ك).

(١٣) في (ث)، (غ): «فظننت أني سمعت له وأطعت».

(١٤) كتب في حاشية (ك): «بلغ الجماعة بدار الحديث بالموصل بحمد الله تعالى».

[٦٠٠] مُحَمَّدُ بنُ عِكرِمةَ بنِ عبدِ الرّحمنِ بنِ الحارثِ بنِ هِشامٍ المَخْزوميُّ، القُرَشيُّ، أخو عبدِ اللَّهِ بنِ عِكرِمةَ، المَدَنيُّ[١][٢].

قال لي[٣] إسماعيلُ: حدَّثني[٤] إبراهيمُ، عن محمدِ بنِ عِكرِمةَ، عن محمدِ بنِ عبدِ الرّحمنِ بنِ لَبِيبَةَ[٥]، عَن سَعيدِ بنِ المُسيَّبِ، عَن سَعدِ بنِ أبي وقّاصٍ قالَ: كَانَ النَّاسُ يُكْرُونَ المَزَارِعَ [ث/ ٣٣] بِمَا يَكُونُ عَلَى السَّاقِي[٦]، وبما سَعِدَ[٧] بِالمَاءِ مِمَّا حَوْلَ البِئْرِ، فَنَهَاهُمُ النَّبِيُّ ﷺ، وَأَمَرَهُمْ أَنْ يُكْرُوا بالذَّهَبِ والوَرِقِ[٨]. [ك٦٦/ب]

وقال لي[٩] يعقوبُ بنُ حُمَيْدٍ.

وتابَعه يعقوبُ بنُ محمدٍ[١٠]، حدَّثنا إبراهيمُ، عن محمدِ بنِ عِكرِمةَ، عن مُحمدِ بنِ عبدِ الرّحمنِ بنِ أبي لَبِيبَةَ، نَحْوَهُ.

وقال لنا[١١] مُسدَّدٌ: عن يَحيى بنِ سَعيدٍ، حدّثنا أبو جَعفرٍ الخَطمِيُّ، سَمِع

---

(١) قوله: «المخزومي... المدني» ليس في (غ).

(٢) الجرح والتعديل (٨/ ٤٩)، والثقات لابن حبان (٩/ ٣١).

(٣) في (غ): «قال: نا».

(٤) في (ك)، (ب): «حدثنا».

(٥) في (ك): «بن أبي لبيبة»، ورقم على «أبي» (خ)، وكتب في حاشية (ب): «في نسخة ابن أبي لبيبة».

(٦) ضبب عليه في (ك).

(٧) في (ب)، (ش)، (غ): «سقي» وكتب في حاشية (ش): «ح: سعد».

(٨) في (ب): «والفضة»، وأشار في الحاشية إلى أنه في: «غ: والورق».

(٩) في (غ): «قال: حدثني».

(١٠) قوله: «وتابعه يعقوب بن محمد» ليس في (غ).

(١١) في (غ): «وروى».

سعيدَ[١] بنَ المُسيَّبِ؛ كانَ ابنُ عُمرَ لا يَرَى بأْسًا بِالمُزارَعَةِ، حتَّى أَخبَرَهُ رَافِعُ بْنُ خَدِيجٍ، أَنَّ النَّبِيَّ ﷺ نَهَى، وَقَالَ: «أَكْرِهِ بِالدَّرَاهِمِ».

وقال أبو الأحوصِ: عن طارقِ بنِ عبدِ الرَّحمنِ، عَن سَعيدِ بنِ المُسيَّبِ، عَن رافِعِ بنِ خَدِيجٍ[٢]؛ نَهَى النَّبِيُّ ﷺ عَنِ المُزَارَعَةِ.

وقالَ لي الأُوَيْسِيّ[٣]: قال: ثنا إبراهيمُ، عَن مُحَمَّدِ بنِ عِكرِمةَ، عَن أَبيهِ، عَن جَدِّه؛ رَأَى عُمرَ يَغتَسلُ وَهُوَ مُحْرِمٌ[٤].

[٦٠١] مُحَمَّدُ بنُ عطاءِ بنِ خَبَّابٍ[٥].

عن أبيه، عن جَدِّه خَبَّابٍ[٦]، أَنَّ أَبَا بَكْرٍ الصِّدِّيقَ، وَهُمْ[٧] فِي دَارِهِ جَاءَهُمْ[٨] طَائِرٌ وَهُمْ[٩] عِنْدَهُ، قَالَ: لَيْتَنِي مَكَانَكَ.

قالَه لي يَحيى بنُ موسى، عنِ ابنِ نُمَيرٍ[١٠]، سَمِع عبدَ اللَّهِ بنَ مُسلِمٍ، عن محمدِ بنِ عَطاءٍ.

---

(١) في (ك): «سَمِع منه سعيد».

(٢) قوله: «بن خَديج» ليس في (ث)، (غ).

(٣) في (ث): «وقال الأويسي»، وفي (غ): «قال: حدثني الأويسي».

(٤) بعده في (ب)، (غ): «هو المخزومي القرشي».

(٥) الجرح والتعديل (٨/ ٤٦)، والثقات لابن حبان (٧/ ٣٧٠).

(٦) قوله: «خباب» صحح عليه في (ق)، وليس في (غ).

(٧) في (ث): «وهو».

(٨) في (غ): «جاءه».

(٩) في (ك): «وهو» وقد تحتمل «وهم».

(١٠) في (غ): «عمير».

قال أبو عبدِ اللَّهِ: لا أدري هو أخو الوليدِ[١].

وروى صالحُ بنُ عطاءِ بنِ خبَّابٍ، عن عطاءٍ، فلا أَدْري ما بَيْنهم[٢].

[٦٠٢] مُحَمَّدُ بنُ عطاءِ بنِ يُحَنِّسَ[٣].

عن خالِه أبي العبّاسِ المُدْلِجِيِّ، سَمِع ابنَ الزُّبيرِ، قَوْلَهُ.

سَمِع مِنْهُ زَمْعةُ[٤].

[٦٠٣] مُحَمَّدُ بنُ عَجلانَ المَدَنيُّ[٥]**، مولى فاطمةَ بنتِ عُتْبةَ بنِ رَبيعةَ، القُرَشيُّ**[٦].

سَمِعَ أباهُ، وعِكرِمةَ.

رَوَى عَنْهُ الثَّوريُّ، ومالكُ بنُ أنسٍ.

قالَ عليٌّ، عن يَحيى: لقيتُ ابنَ عَجلانَ سَنَةَ أَربعٍ وأربعينَ، وكَتَبتُ عنه.

وَقالَ لي[٧] عليٌّ، عن ابنِ أبي الوَزيرِ، عن مالكٍ: إنَّه ذَكَر ابنَ عَجلانَ، فذَكَر خيرًا.

وَقالَ[٨] يَحيى القطَّانُ: لا أَعلَمُ إلا أنِّي سَمِعتُ ابنَ عَجلانَ يَقولُ: كانَ

---

(١) في (ق)، (ش): «وليد»، وفي (ث): «لا أدري، قال أبو عبد الله: هو أخو وليد».

(٢) من قوله: «قال أبو عبد الله» حتى هنا يبدو أنه ليس في (غ).

(٣) الجرح والتعديل (٨/ ٤٦)، والثقات لابن حبان (٧/ ٣٧٢).

(٤) في حاشية (ب) بلاغ ظهر منه: «بلغ الجماعة بدار الحديث بالموصل بحمد الله تعالى».

(٥) في (ث): «المديني».

(٦) الجرح والتعديل (٨/ ٤٩)، والثقات لابن حبان (٧/ ٣٨٦).

(٧) قوله: «لي» ليس في (ك)، وفي (غ): «قال: نا عليّ».

(٨) في (ث)، (غ): «قال».

سَعيدٌ المَقْبُريُّ يُحدِّثُ عَن أَبيه، عَن أَبي هُريْرةَ، وعَن رَجُلٍ، عَن أَبي هُريْرةَ، فاخْتلَطتْ[١] عَليَّ[٢]، فجَعَلتُها عَن أَبي هُريْرةَ. [ك ٦٧/أ]

[٦٠٤] مُحَمَّدُ بنُ عُرفُطَةَ الطّائيُّ[٣].

عَنْ سلْمٍ العَلَويِّ، أنَّ أنسًا[٤] قالَ: أشرب[٥] هذا فإنَّه في سِقاء.

قالَه لي[٦] محمدُ بنُ عَرْعَرَةَ، عن جَهيرِ بنِ يَزيدَ، سَمِع محمدَ بنَ عُرفُطَةَ.

يُعَدُّ في البصريِّين.

[٦٠٥] مُحَمَّدُ بنُ عبَّاسِ[٧] بنِ عثمانَ الشّافعيُّ، القُرَشيُّ[٨].

عَنْ أبيه.

سَمِع مِنْهُ ابنُه[٩] إبراهيمُ المكِّيُّ.

[٦٠٦] مُحَمَّدُ بنُ عَونٍ الخُراسانيُّ[١٠].

عَنْ نافِعٍ، ومحمدِ بنِ زيدٍ.

مُنْكَرُ الحديثِ.

رَوَى عَنْهُ يَعْلى، وإسماعيلُ بنُ زكريَّا.

---

(١) في (ث): «فاختلط».

(٢) قوله: «عليّ» ليس في (غ).

(٣) الجرح والتعديل (٨/ ٥٠)، والثقات لابن حبان (٧/ ٤٠٥).

(٤) في (ش): «يونس».

(٥) في (ب)، (ث)، (غ): «قال له: اشرب».

(٦) في (غ): «قال: حدثنيه».

(٧) قوله: «بن عباس» بياض في (غ).

(٨) الثقات لابن حبان (٩/ ٥٤).

(٩) قوله: «ابنه» ليس في (ث)، (غ)، وصحح بعده في (ق).

(١٠) الجرح والتعديل (٨/ ٤٧)، المجروحين لابن حبان (٢/ ٢٨٣).

[٦٠٧] مُحَمَّدُ بنُ عَونٍ، مولى أُمِّ حَكيمٍ[١][٢].

عَنْ أبيه.

سَمِع مِنْهُ عبدُ العزيزِ بنُ عبدِ اللَّهِ بنِ أبي سَلَمةَ[٣].

[٦٠٨] مُحَمَّدُ بنُ عَونٍ البَصْريُّ، أبو عَونٍ[٤].

سَمِع أبا عَزَّةَ الحَكَمَ[٥].

يُقالُ[٦] **لَه**: الزِّياديُّ.

هو مولى لآلِ زيادِ[٧] بنِ أبي سُفيانَ.

[٦٠٩] مُحَمَّدُ بنُ عطيَّةَ[٨].

عنْ عَبدِ اللَّهِ بنِ أبي زَينبَ، [ق/ ٤٣] عن أبي إدريسَ.

رَوَى عَنْهُ إسماعيلُ بنُ عيّاشٍ.

يُعَدُّ في الشّاميّينَ.

[٦١٠] مُحَمَّدُ بنُ عَطيَّةَ بنِ عُروةَ[٩] **السَّعديُّ**[١٠].

---

(١) في (غ): «هو ابن أم حكيم».

(٢) الثقات لابن حبان (٧/ ٤١١).

(٣) في (غ): «عن النبي صلى الله عليه. سمع عبد العزيز بن عبد الله بن أبي سلمة» ففيه تحريف وسقط.

(٤) الجرح والتعديل (٨/ ٤٨)، والثقات لابن حبان (٩/ ٩٠).

(٥) بعده في (ب)، (غ): «بن طهمان، ويقال: أبو معاذ».

(٦) في (ب)، (غ): «ويقال».

(٧) في (غ): «أبان».

(٨) الجرح والتعديل (٨/ ٤٨)، والثقات لابن حبان (٩/ ٣٥).

(٩) قوله: «عروة» ليس في (غ).

(١٠) الجرح والتعديل (٨/ ٤٨)، والثقات لابن حبان (٥/ ٣٥٩).

عَنْ أبيه.

[ب/ ١٦] رَوَى عَنْهُ ابنُه عُروةُ.

[٦١١] مُحَمَّدُ بنُ عطيَّةَ بنِ سعدٍ العَوفيُّ، الكوفيُّ[١][٢].

عَنْ عطيَّةَ.

رَوَى عَنْهُ أَسِيد بنُ زيدٍ.

عِندَه عَجَائِبُ.

[٦١٢] مُحَمَّدُ بنُ عُقْبةَ، أخو موسى بنِ عُقْبةَ، مولى الزُّبيرِ[٣] **بنِ العوَّامِ، القُرَشيُّ، المَدِينيُّ**[٤][٥].

رَوَى عَنْهُ مالكٌ[٦].

وقال[٧] لنا أبو نُعيمٍ، عن سُفيانَ، عن إبراهيمَ بنِ عُقْبةَ، عن كُرَيْبٍ، عنِ ابنِ عَبَّاس؛ أَنَّ امْرَأَةً رَفَعَتْ صَبِيًّا لَهَا إِلَى النَّبِيِّ ﷺ، فَقَالَتْ: أَلِهَذَا حَجٌّ؟ قَالَ: «**نَعَمْ، وَلَكِ أَجْرٌ**».

---

(١) قوله: «الكوفي»: ليس في (ك) ولحق على قوله: «العوفي» وكتب في حاشية (ك): «خ: الكوفي».

(٢) المجروحين لابن حبان (٢/ ٢٨٤).

(٣) في (غ): «مولى آل الزبير».

(٤) في (ب)، (ق)، (ش): «المدني»، وصحح عليه في (ق)، وأشار في حاشية (ك) إلى أنه في: «ح: ني»؛ يعني المدني.

(٥) الجرح والتعديل (٨/ ٣٥)، والثقات لابن حبان (٧/ ٤٠٩).

(٦) قوله: «روى عنه مالك» ليس في (غ).

(٧) في (ث): «قال»، وفي (غ): «قال: نا».

وقال لنا[١] قَبيصةُ: عن[٢] سُفيانَ، عن محمدِ بنِ عُقْبةَ، عن كُرَيْبٍ، عنِ ابنِ عبَّاسٍ، عن النبيِّ ﷺ، مِثْلَهُ.

وقال لي محمَّدٌ[٣]: حدَّثني يَحيى[٤]، عن سُفيانَ، عن محمَّدِ بنِ عُقْبةَ، عن كُرَيْبٍ، عنِ ابنِ عبّاسٍ، [ك٦٧/ ب] عَنِ النبيِّ ﷺ.

قال[٥] سُفيانُ: وحدَّثني إبراهيمُ قالَ: حدَّثني كُرَيْبٌ، عَنِ النَّبِيِّ ﷺ.

وقاله[٦] مالكٌ، وزُهيرٌ، عن إبراهيمَ، عن كُرَيْبٍ، عن النبيِّ ﷺ.

وقالَ الماجشونُ[٧]، وابنُ عُيَينةَ: عَنْ إبراهيمَ، عَن كُرَيْبٍ، عَنِ ابنِ عبّاسٍ، عن النبيِّ ﷺ[٨].

ومحمدُ[٩] بنُ كثيرٍ، عن سُفيانَ، عن محمدِ بنِ عُقْبةَ، عن كُرَيْبٍ، عنِ ابنِ عبّاسٍ، عَنِ النَّبِيِّ ﷺ.

وقال عبدُ اللَّهِ بنُ الوَليدِ: حدَّثنا سُفيانُ، حدَّثني محمدٌ، مِثْلَهُ.

وقال[١٠] حِبَّانُ: أَخبَرنا عبدُ اللَّهِ، أَخبَرنا إبراهيمُ بنُ عُقْبةَ، حدّثنا كُرَيْبٌ،

---

(١) في (غ): «قال: نا».

(٢) في (ب)، (غ): «نا»، وفي (ق)، (ش)، (ث): «حدثنا».

(٣) في (ث)، (غ): «محمد بن المثنى».

(٤) في (غ): «يحيى بن سعيد».

(٥) في (ق): «وقال».

(٦) في (ث): «قاله».

(٧) في (ق): «بن الماجشون»، وضبب عليه في (ب) وكتب على الحاشية ما رسمه:«ق: ني».

(٨) بعده في (ث): «نحوه».

(٩) في (ث): «محمد».

(١٠) قوله: «وقال» ليس في (ث).

عنِ ابنِ عبّاسٍ، عن النبيِّ ﷺ.

وحدَّثني[١] مُحمدٌ قالَ: ثنا يَعْلى قالَ: حدّثنا ابنُ إسحاقَ، عن إبراهيمَ، عن كُرَيْبٍ، عنِ ابنِ عبّاسٍ، عن النبيِّ ﷺ.

وقال ابن بَكْرٍ: أَخبَرنا[٢] ابنُ جُريجٍ قالَ: أَخبَرني[٣] موسى بنُ عُقْبةَ، أَخبَرَه[٤] كُرَيْبٌ، عن النبيِّ ﷺ.

قالَ أَبو عَبدِ اللَّهِ: أَخْشَى أَنْ يَكُونَ هَذَا الحَدِيثُ مُرْسَلًا فِي الأَصْلِ[٥].

قالَ أَبو عَبدِ اللَّهِ: وقالَ أبو[٦] ظَبْيانَ، وأبو السَّفَرِ، عَنِ ابنِ عبَّاسٍ: أَيُّمَا صَبِيٍّ حَجَّ، ثُمَّ أَدْرَكَ، فَعَلَيْهِ الحَجُّ.

وَهذا[٧] المعْروفُ عَنِ ابنِ عبّاسٍ[٨].

[٦١٣] مُحَمَّدُ بنُ عُقْبَةَ بنِ أبي عَتَّابٍ المَدِينيُّ[٩][١٠].

عَن أبيه[١١]، عَن أبي هُرَيْرةَ، عَن النَّبيِّ ﷺ قَالَ: «**يَخْرُجُ الدَّجَّالُ عَلَى حِمَارٍ**

---

(١) قوله: «وحدثني» ليس في (ث).

(٢) في (ق): «حدثنا».

(٣) في (ث): «أنا».

(٤) في (ث): «أخبرني».

(٥) قوله: «قال أبو عبد الله ... الأصل» ليس في (ث).

(٦) في (ث): «ابن».

(٧) بعده في (ث): «هو».

(٨) من قوله: «ومحمد بن كثير» إلى هنا ليس في (غ).

(٩) في (ب)، (ق)، (ش)، (غ): «المدني».

(١٠) الجرح والتعديل (٨/ ٣٥)، والثقات لابن حبان (٧/ ٤٠٠).

(١١) في (ق): «عن أبيه، عن أبيه».

أَقْمَرَ، مَا بَيْنَ أُذُنَيْهِ سَبْعُونَ بَاعًا».

قالَه[١] لي إسْماعيلُ[٢]، عَن أَخيه، عَن سُلَيْمانَ، عَن مُحمدٍ[٣].

[٦١٤] مُحَمَّدُ بنُ عُقبةَ[٤].

قالَ[٥] لي إسْحاقُ[٦]، عَن زَكريَّا بنِ مَنظورٍ -وزكريَّا مُنكَرُ الحَديثِ- حدَّثني جَدِّي[٧] -أبو أُمِّي- مُحمّدُ[٨] بنُ عُقبةَ بنِ أبي مالكٍ، ابنُ أخي ثَعْلبةَ بنِ أَبي مالكٍ القُرَظيّ المَدَنيّ، سَمِعَ عمَّه ثَعلبةَ[٩].

وَقالَ أَبو عاصِمٍ: [ك٦٨/أ] عَن محمَّدِ بنِ رِفاعةَ، عَن محمَّدِ بنِ عُقبةَ، سَمِعتُ ثَعلبةَ بنَ أبي مالكٍ، وابنَ عبَّاسٍ؛ لا رِبا إلا فِي النَّسِيئَةِ.

قالَه لي عليُّ بنُ نَصْرٍ[١٠].

[٦١٥] مُحَمَّدُ بنُ عُقبةَ اليَشْكُريُّ[١١]، الرِّفاعيُّ[١٢].

---

(١) في (ك): «قال».

(٢) قوله: «إسماعيل» صحح بعده في (ق)، وفي (غ): «قال: نا إسماعيل».

(٣) قوله: «محمد» سقط من (ث)، فتداخلت الترجمتان.

(٤) الجرح والتعديل (٨/ ٣٥)، والثقات لابن حبان (٥/ ٤٩٠).

(٥) في (ش): «قاله».

(٦) في (ث): «قال إسحاق»، وفي (غ): «قال: حدثني إسحاق».

(٧) قوله: «جدي» صحح عليه في (ق).

(٨) جاءت في (غ) بخط عريض من بداية السطر كترجمة جديدة.

(٩) قوله: «ثعلبة» ليس في (غ).

(١٠) من قوله: «وقال أبو عاصم» إلى هنا ليس في (غ).

(١١) في (غ): «الشكري».

(١٢) الجرح والتعديل (٨/ ٣٥)، والثقات لابن حبان (٧/ ٣٩٧).

سَمِع الحسنَ، عَنِ ابنِ سَمُرةَ؛ مَنَعَنِي هَذَا الرَّدَغُ[١] مِنَ[٢] الجُمُعَةِ.

سَمِع مِنْهُ[٣] ابنُ المباركِ، وأبو الوليدِ[٤].

قال محمودٌ[٥]: حدَّثنا أبو الوليدِ عنه[٦][٧].

حدّثنا مُسدَّدٌ قال: حدَّثنا يَحيى، عن سعيدٍ، عن قتادةَ، عن كثيرٍ، سَمِع عبدَ[٨] الرَّحمنِ بنَ سَمُرَةَ، نَحْوَهُ.

وقال لنا[٩] موسى بنُ إسماعيلَ: قال: ثنا أبانُ، عن قتادةَ، عن الحسنِ، عن سَمُرَةَ، عَن النَّبيِّ ﷺ قالَ: «**صَلُّوا فِي رِحالِكُمْ**».

نَسَبه إسحاقُ، عن عفَّانَ.

وقال[١٠] عبدُ الصَّمدِ: حدَّثنا محمدُ بنُ عُقْبةَ الرِّفاعيُّ، سَمِع أباه، سَمِع ابنَ الزُّبيرِ يَقرأُ: (سِرَاطَ)[١١].

[٦١٦] مُحَمَّدُ بنُ عقبةَ الشَّيبانيُّ[١٢]، أخو الوليدِ بنِ عُقْبةَ[١٣].

---

(١) في (ق)، (ث): «الزرع».

(٢) في (ث): «عن».

(٣) في (غ): «روى عنه».

(٤) في (ق): «وقال أبو الوليد».

(٥) في (ق)، (ش): «محمد».

(٦) قوله: «قال محمود ... عنه» ليس في (ث)، (غ).

(٧) هنا على حاشية (ب): «ومحمد» ولم ندر أين موضعها؟

(٨) ضبب عليه في (ك).

(٩) في (غ): «قال: نا».

(١٠) في (ث): «قال».

(١١) ضبب عليه في (ق) وكتب في الحاشية: «في أخرى بالسين».

(١٢) في (ش): «الكيساني».

(١٣) الجرح والتعديل (٨/ ٣٦)، والثقات لابن حبان (٩/ ٥٠).

أُرَاهُ أبا عبدِ اللَّهِ[١].

سَمِع إبراهيمَ الفَزَاريَّ.

معروفُ الحديثِ.

[٦١٧] مُحَمَّدُ بنُ عُقْبَةَ، أبو عبدِ اللَّهِ السَّدُوسِيُّ، البَصريُّ[٢][٣].

سَمِع جريرًا، وابنَ عُيَينةَ.

[٦١٨] مُحَمَّدُ بنُ عُقْبَةَ[٤].

عَن أبي حازِمٍ، عَن سَهْلِ بنِ سَعدٍ، عَن النَّبيِّ ﷺ قالَ: «**إِنَّ**[٥] **عِنْدَ اللَّهِ خَزَائِنَ الخَيْرِ**[٦] **وَالشَّرِّ، مَفَاتِيحُهَا**[٧] **الرِّجَالُ**».

قال لي[٨] عليٌّ، عن مُعْتمِرِ بنِ سُليمانَ[٩]، سَمِع محمدَ بنَ عُقْبةَ.

وقال لي[١٠] أبو بكرٍ، عن عَبدِ الأعلى بنِ حمّادٍ، عن مُعْتَمِرٍ، عن عُقْبةَ بنِ محمدٍ، عنْ عَبدِ الرَّحمنِ بنِ زيدِ بنِ أَسلَمَ، عن أبي حازمٍ.

قال أبو عبدِ اللَّهِ[١١]: وعبدُ الرَّحمنِ لا يَصِحُّ حديثُه.

---

(١) قوله: «أراه أبا عبد الله» ليس في (غ).

(٢) في (ق): «المصري».

(٣) الجرح والتعديل (٨/ ٣٦)، والثقات لابن حبان (٩/ ١٠٠).

(٤) الجرح والتعديل (٨/ ٣٥)، المجروحين لابن حبان (٢/ ٢٩١).

(٥) قوله: «إنّ» ليس في (غ).

(٦) في (ث)، (غ): «للخير».

(٧) في (ث): «مفاتيحهما».

(٨) في (غ): «قال: نا».

(٩) في (ق): «بن ابن سليمان».

(١٠) قوله: «لي» ليس في (ك)، (ب)، وفي (غ): «قال: حدثني».

(١١) قوله: «قال أبو عبد الله» ليس في (غ).

[٦١٩] مُحَمَّدُ بنُ عُرْوةَ بنِ الزُّبيرِ بنِ العَوّامِ، الأَسدِيُّ، القُرشِيُّ[١].

عَنْ عَبدِ اللَّهِ بنِ الزُّبيرِ، عَن النَّبيِّ ﷺ قالَ: «**إِنَّما سَمَّى** [ك٦٨/ ب] **اللَّهُ البَيتَ العَتيقَ؛ لأَنَّه أَعتَقَهُ** [ث/ ٣٤] **مِنَ الجَبابِرَةِ**».

قالَه[٢] لنا عَبدُ اللَّهِ بنُ صالحٍ[٣]، عَن اللَّيثِ، عَنْ عَبدِ الرَّحْمنِ بنِ خالِدٍ، عَن الزُّهْرِيِّ.

[٦٢٠] مُحَمَّدُ بنُ عُروةَ بنِ رُوَيمٍ اللَّخميُّ، الشّاميُّ[٤].

عَنْ أبي ذرٍّ، مُرسَلٌ.

قالَه أبو عَوانةَ، سَمِعَ حجّاجَ بنَ فُرافِصةَ.

[٦٢١] مُحَمَّدُ بنُ عُرْوةَ بنِ هِشامِ بنِ عُرْوةَ بنِ الزُّبيرِ بنِ العَوَّامِ القُرشِيُّ، الأَسَديُّ[٥].

عنْ جَدِّهِ هِشامٍ.

قالَه لي إبْراهيمُ بنُ المُنذِرِ[٦] قالَ: ثنا إبْراهيمُ بنُ عَليٍّ قالَ: ثنا مُحَمَّدٌ.

قالَ أَبو عَبدِ اللَّهِ[٧]: في إبراهيمَ نَظَرٌ.

[٦٢٢] مُحَمَّدُ بنُ عِمْرانَ بنِ بَشيرٍ[٨].

---

(١) الجرح والتعديل (٨/ ٤٧)، والثقات لابن حبان (٥/ ٣٥٤).

(٢) في (ك): كتب فوقها «خ: قال»، وفي (غ): «قال: نا».

(٣) قوله: «بن صالح» ليس في (ث).

(٤) الجرح والتعديل (٨/ ٤٧)، والثقات لابن حبان (٧/ ٣٩٩).

(٥) المجروحين لابن حبان (٢/ ٣٠٩).

(٦) في (ث): «منذر»، وفي (غ): «قاله إبراهيم بن المنذر».

(٧) قوله: «قال أبو عبد الله» ليس في (ث)، (غ).

(٨) الجرح والتعديل (٨/ ٤١)، والثقات لابن حبان (٧/ ٤٠٥).

عَنِ الزُّهْرِيِّ؛ [ش/ ٢٥] ماتَ يَزيدُ بنُ أَبي سُفْيانَ زَمنَ عُمرَ.

قالَه يَعقوبُ بنُ مُحَمَّدٍ، سَمِع وَهبَ بنَ عُثمانَ، عَنْ مُحَمَّدٍ.

[٦٢٣] مُحَمَّدُ بنُ عِمْرانَ بنِ مُحَمَّدِ بنِ عَبدِ الرَّحمنِ بنِ أَبي ليْلى الكوفِيُّ، الأَنصارِيُّ(١).

يَرْوي عنْ أَبيهِ(٢)، عنِ ابنِ أَبي(٣) ليْلى، عنِ الشَّعبيِّ، عنْ عَبدِ اللَّهِ، وزيدٍ؛ فِي الفَرائضِ، مُرسَلٌ(٤).

سَمِع محمدَ(٥) بنَ فُضَيلِ بنِ غَزْوانَ(٦)، عن فُضَيلِ بنِ غزوانَ، [ق/ ٤٤] عن نافعٍ، عنِ ابنِ عمرَ، قال: لَمَّا قُبِضَ النَّبيُّ ﷺ، دَخَل أبو بَكرٍ على النَّبيِّ ﷺ، فأَكبَّ عليه وقَبَّل جَبْهَتَه(٧)، وقالَ: بأَبي أَنتَ وأُمِّي، طِبتَ حَيًّا ومَيِّتًا، وقال: مَنْ(٨) كان يَعبدُ مُحَمَّدًا؛ فإنَّ مُحَمَّدًا قد ماتَ، ومَنْ كانَ يَعبدُ اللَّهَ؛ فَإِنَّ اللَّهَ فِي السَّمَاءِ، حَيٌّ لا يَموتُ(٩).

---

(١) الجرح والتعديل (٨/ ١٤)، والثقات لابن حبان (٩/ ٨٢).

(٢) في (ث): «وحدثنا محمد هذا عن أبيه».

(٣) قوله: «أبي» صحح عليه في (ق).

(٤) هذه الفقرة جاءت بعد الفقرة القادمة في (ث)، وأولها «وحدثنا محمد هذا عن أبيه ...»، وكلها ليست في (غ).

(٥) قوله: «محمد» صحح عليه في (ق).

(٦) قوله: «بن غزوان» ليس في (ك)، (ش)، وكتب في حاشية (ك): «في خ أخرى: فضيل بن غزوان، عن فضيل بن غزوان».

(٧) في (ث)، (غ): «جبينه».

(٨) في (ث): «ومن».

(٩) من قوله: «وقال: من كان» إلى هنا ليس في (غ)، وبعده فيها: «حدثنا محمد قال: حدثنيه محمد بن عمران».

[٦٢٤] مُحَمَّدُ بنُ عِمرانَ الأَنصارِيُّ[١].

عَن أَبيه، سَمِعَ ابنَ عمرَ.

قالَه[٢] مالكٌ، عن محمدِ بنِ عمرِو بنِ حَلْحَلَةَ.

[٦٢٥] مُحَمَّدُ بنُ عِمرانَ الأَخْنسِيُّ[٣].

كان ببغدادَ.

يتكلّمون[٤] فيه، مُنكَرُ الحديثِ.

عن أبي بَكرِ بنِ عيّاشٍ.

[٦٢٦] مُحَمَّدُ بنُ عُلوانَ[٥].

قال كثيرُ بنُ هِشامٍ قال: ثنا فُراتُ بنُ سَلمانَ[٦]، سَمِع مُحَمَّدَ بنَ عُلوانَ، رفَعَهُ[٧] إلى عَليٍّ، رفَعَه، قالَ: «**يُصَلَّى على مَن مات مِن أَهلِ القِبلةِ**»، مُرسَلٌ. [ك ٦٩/ أ]

[٦٢٧] مُحَمَّدُ بنُ عيّاشٍ العامِرِيُّ[٨].

عِدَادُهُ في الكوفيِّينَ.

عن أبي إسحاقَ، عن أبي الأحوصِ، عنْ عَبدِ اللَّه، رَفَعه: «**وَطِئَ رَجلٌ**

---

(١) الجرح والتعديل (٨/ ٤٠)، والثقات لابن حبان (٧/ ٤١١).

(٢) في (ك): «قال».

(٣) الجرح والتعديل (٢/ ٦٤)، والثقات لابن حبان (٨/ ١٣).

(٤) في (غ): «يتكلم».

(٥) الجرح والتعديل (٨/ ٤٩)، والثقات لابن حبان (٧/ ٤١٠).

(٦) في (غ): «سليمان».

(٧) في (ق)، (ش)، (ث)، (غ): «يرفعه».

(٨) الجرح والتعديل (٨/ ٥١)، والثقات لابن حبان (٧/ ٤٢٠).

عُنُقَ[١] رَجُلٍ، فقالَ: لا يُغْفَرُ لكَ[٢]».

وقالَ مَعمَرٌ[٣]: عن أبي إسحاقَ، عن أبي عُبيدةَ، عنْ عَبدِ اللَّه؛ قَوْلَهُ.

وقال عُبَيْدُ اللَّهِ الحَنَفِيُّ قال: ثنا محمدُ بنُ عيّاشِ بنِ عمرِو [ب/ ١٧] العامريُّ، قال: حدّثنا الأعمشُ، عن أبي صالحٍ، عن أبي هُريرةَ، عن النبيِّ ﷺ: «مَن أَدركَ رَكعَتَينِ مِنَ العَصرِ فَقَدْ أَدركَ، والفَجرُ مِثْلُهُ»[٤].

[٦٢٨] مُحَمَّدُ بنُ عَرعَرَةَ[٥] بنِ البِرنْدِ القُرَشيُّ، السَّاميُّ[٦]، البَصريُّ[٧].

سَمِع شُعبةَ[٨].

[٦٢٩] مُحَمَّدُ بنُ عيسى، أبو يَحيى العَبْديُّ[٩].

قال لنا[١٠] موسى بنُ إسماعيلَ.

وتابَعَه ابنُ المُباركِ، ثنا[١١] مُحَمَّدُ بنُ عيسى، قال: سَألتُ الحسَنَ عَنْ رَجُلٍ تَصَدَّقَ عَلَى ابْنَةٍ لَهُ بِدَارِهِ؟ قالَ[١٢]: ليَخرُجْ مِنَ الدَّارِ.

---

(١) في (غ): «على عنق».

(٢) في (ب)، (ث)، (غ): «لا يغفر الله لك».

(٣) بعدها في (غ): «وغيره».

(٤) في (ث): «ركعتين من العصر أدرك والفجر».

(٥) في (ق): «عرعر».

(٦) في (غ): «الشامي».

(٧) الجرح والتعديل (٨/ ٥٠)، والثقات لابن حبان (٩/ ٦٩).

(٨) بعده في (غ): «أبو عبد الله. قال محمد: كان يقال له أظنه أبو عبد الله. يعني محمد بن عرعرة».

(٩) الجرح والتعديل (٨/ ٣٨).

(١٠) في (غ): «قال: نا».

(١١) في (ش): «أخبرنا».

(١٢) في (ش): «فقال».

[٦٣٠] **مُحَمَّدُ بنُ عيسى بنِ القَاسِم بنِ سُمَيعٍ**[١]، **شاميٌّ**[٢].

عنِ ابنِ أبي ذئبٍ، عن الزُّهريِّ، عن سعيدٍ؛ فِي مَقتلِ عُثمانَ[٣].

سَمِع مِنهُ هِشامُ بنُ عمّارٍ[٤].

ويُقالُ[٥]: إنّه لم يَسمعْ مِنِ ابنِ أبي ذئبٍ هذا الحَديثَ.

[٦٣١] **مُحَمَّدُ بنُ عيسى الوابِشيُّ، الكُوفيُّ**[٦].

سَمِعَ شَريكًا.

[٦٣٢] **مُحَمَّدُ بنُ عِيسَى بنِ سُمَيْعٍ**[٧]، **القُرَشيُّ**[٨].

سَمِعَ زَيدَ بنَ واقدٍ، عنْ بُسرٍ[٩] بنِ عُبيدِ اللَّهِ، عنْ أَبي إدْريسَ، عنْ أَبِي الدَّرداءِ، عَنِ النبيِّ ﷺ قالَ: «**الجَنَّةُ مِائَةُ دَرَجَةٍ، أَعَدَّهَا اللَّهُ لِلمُجَاهِدِينَ**».

قالهُ[١٠] عَبدُ الرَّحْمنِ بنُ يَحيَى، سَمِعَ مُحَمَّدَ بنَ عِيسَى الدِّمشْقيَّ.

يُقالُ: هذَا[١١] هوَ[١٢] الأَوّلُ.

---

(١) قوله: «بن سميع» ليس في (ب)، (ق)، (ث).

(٢) الجرح والتعديل (٨/ ٣٧)، والثقات لابن حبان (٩/ ٤٣).

(٣) في (ك): زيادة «رضي الله عنه».

(٤) في (ش): «بن عمارة».

(٥) في (ش): «يقال».

(٦) الجرح والتعديل (٨/ ٣٧).

(٧) قوله: «بن سميع» ليس في (غ).

(٨) الجرح والتعديل (٨/ ٣٧)، والثقات لابن حبان (٩/ ٤٣).

(٩) في (غ): «بشر».

(١٠) في (غ): «قال: حدثنيه».

(١١) في (ق): «هذا هذا».

(١٢) ضبب عليها في (ش)، وكل هذه العبارة ليست في (غ).

[٦٣٣] مُحمدُ بنُ عِيسَى بنِ الطَّبَّاعِ[١]، أَبو جَعفرٍ[٢].

سَكنَ الشّامَ.

سَمِعَ هُشَيمًا.

قالَ لي[٣] عليٌّ: سَمِعتُ عَبدَ الرَّحمنِ، ويَحيَى يَسألانِهِ عنْ حَديثِ هُشيمٍ، وما أَعلمُ أَحدًا أَعلمَ بِهِ مِنهُ[٤]. [ك٦٩/ب]

[٦٣٤] مُحمّدُ بنُ عِيسَى الزُّرَقِيُّ، الأَنصاريُّ[٥].

قالَ لنا[٦] إسْماعيلُ: حدَّثَنا أَخي، عنِ ابنِ أَبي ذِئبٍ، عنْ مُحمّدِ بنِ عِيسَى الزُّرَقِيِّ، عنْ أَبيهِ، عنْ خَوْلَةَ بنتِ قَيسٍ، قالَ النبيُّ ﷺ: «**هَذَا المَالُ خَضِرَةٌ**».

عِدَادُهُ فِي أَهلِ المَدينةِ[٧].

[٦٣٥] مُحمدُ بنُ عِيسَى العَبْدِيُّ[٨].

سَمِعَ ابنَ المُنكدرِ[٩]، عنْ جابرٍ؛ في المُؤذِّنينَ.

قالَهُ لنا[١٠] مُسلِمُ بنُ إبْراهيمَ.

---

(١) في (ق): «بن عيسى الطباع» وضبب بعده في (ك).

(٢) الجرح والتعديل (٨/ ٣٨)، والثقات لابن حبان (٩/ ٦٤).

(٣) في (غ): «قال: سمعت».

(٤) في (ش): «به منهم»، وبعده في (غ): «سكن الشام».

(٥) الجرح والتعديل (٨/ ٣٧)، والثقات لابن حبان (٧/ ٤٠٦).

(٦) في (غ): «قال: نا».

(٧) بعده في (ش): «قال الشيخ: هو أحمد الأخنسي»، وقوله: «عداده في أهل المدينة» ليس في (غ).

(٨) يراجع ميزان الاعتدال ط الرسالة، ترجمة محمد بن عيسى بن كيسان.

(٩) في (غ): «سمع محمد بن المنكدر».

(١٠) قوله: «لنا» ليس في (ث)، (غ).

مُنكرُ الحَديثِ.

وقالَهُ[١] لي[٢] مُحمدُ بنُ مَعْمَرٍ: حدَّثنا سَهلُ بنُ حمّادٍ قالَ: حَدَّثنا مُحمدُ بنُ عِيسَى أَبو يَحيَى العَبديُّ قالَ: حدَّثنا محمدُ بنُ المُنكدرِ، بِهذَا[٣].

[٦٣٦] مُحَمَّدُ بنُ عُيَيْنَةَ، أَبُو عَبدِ اللَّهِ[٤] الفَزَارِيُّ، خَتَنُ أَبِي إِسْحاقَ الفَزَارِيِّ[٥].

رَوَى عَنْهُ أَبو عُبيْدٍ[٦] القاسِمُ بنُ سلّامٍ.

[٦٣٧] مُحَمَّدُ بنُ عُيَينةَ، أَخو سُفيانَ، مَولَى بَني هِلالٍ[٧].

عنْ شُعبةَ.

قالَ لي عليٌّ: عنْ يَحيَى بنِ سَعيدٍ[٨]، وقالَ مُحمدُ بنُ عُيَينةَ: كُنّا أعزَّ شيءٍ، لنا إبلٌ نَستقِي[٩] عَليْها حتى قَبِلَ[١٠] هَذا، يَعني سُفيانَ بنَ عُيَينةَ، أَخاهُ[١١].

---

(١) في (ك): «وقال».

(٢) في (ث): «قال لي»، وفي (غ): «قا: نا».

(٣) قوله: «بهذا» ليس في (ش).

(٤) في ثقات ابن حبان: «أبو عبد الرحمن».

(٥) الجرح والتعديل (٨/ ٤٢)، والثقات لابن حبان (٩/ ٥٤).

(٦) في (ث): «أبو عبد».

(٧) الجرح والتعديل (٨/ ٤٢)، والثقات لابن حبان (٧/ ٤١٦).

(٨) في (غ): «قال: حدثنا علي قال: نا يحيى بن سعيد»، وبعده في (ث)، (غ): «حدثنا محمد».

(٩) في (ق): «نسقي».

(١٠) في (ق): «حتى فتل»، وفي (ث): «حين قتل»، وفي (ك): «حي قبل»، وصوبها المعلميّ في تعليقه على المطبوع كما أُثبت من (ش)، (غ)، وقال: «حتى قَبِل سفيان بن عيينة عطاء الأمراء لأن ذلك يوقع في الذل».

(١١) في (غ): «أخوه».

[٦٣٨] مُحمدُ بنُ أَبي عُيَينةَ بنِ المُهَلَّبِ، العَتكيُّ، المُهلَّبيُّ[١]، البَصْريُّ[٢].

سَمِعَ مُعاوِيةَ بنَ قُرَّةَ، وقرأَ رِسالةَ[٣] عُمرَ بنِ عَبدِ العزيزِ، وَسَمِعَ هِندَ[٤] بنتَ المُهلَّبِ.

سَمِعَ مِنْهُ وَهبُ بنُ جريرٍ، ومُوسَى بنُ[٥] إسْماعيلَ.

أُرَاهُ أخا الحجّاجِ بنِ أَبي عُيَينةَ[٦].

[٦٣٩] مُحمدُ بنُ أَبي عَاصمٍ[٧].

قالَ ابنُ طَهمانَ: عنْ رَبيعةَ بنِ أَبي عبدِ الرَّحمنِ، عنْ مُحمدِ بنِ أَبِي عاصمٍ[٨]، عَمَّنْ رَأَى النبيَّ ﷺ يُصَلِّي فِي نَعْلَيْنِ.

[٦٤٠] مُحمدُ بنُ عاصِمٍ القُرَشيُّ[٩].

سَمِعَ شُعيبَ بنَ الحَبحابِ.

رَأَى أَنسًا[١٠].

---

(١) قوله: «العتكي المهلبي» ليس في (غ).

(٢) الجرح والتعديل (٨/ ٤٢)، والثقات لابن حبان (٧/ ٤١٨).

(٣) في (ك)، (ش): «وقران سأله».

(٤) في (ث): «هندا».

(٥) في (غ): «أبو».

(٦) بعده في (غ): «يعني محمد».

(٧) الجرح والتعديل (٨/ ٤٦)، والثقات لابن حبان (٧/ ٤١٩).

(٨) قوله: «قال ابن طهمان ... عاصم» تكرر في (ق).

(٩) الجرح والتعديل (٨/ ٤٥)، والثقات لابن حبان (٥/ ٣٨٢). هذه الترجمة جاءت في (ث)، (غ) بعد الترجمة القادمة.

(١٠) في (ك): «أنس بن مالك».

سَمِعَ مِنْهُ حُمَيدُ بنُ مَسْعَدَةَ.

[٦٤١] مُحمدُ بنُ عُثَيْمٍ، أَبو ذرٍّ الحَضرميُّ(١)(٢).

سَمِعَ مُحَمّدَ بنَ عَبدِ الرَّحمنِ بنِ [ك ٧٠/ أ] البَيْلَمَانِيَّ.

سَمِعَ مِنْهُ مُعْتَمِرٌ.

مُنكرُ الحَديثِ.

[٦٤٢] مُحمّدُ بنُ العَلاءِ(٣).

حَدَّثني(٤) مُحمدُ بنُ عُقبةَ، قالَ: ثنا سَلَّامُ بنُ جعفرٍ الضَّريرُ البَصريُّ، عنْ مُحمدِ بنِ العلاءِ(٥) القُرشِيِّ، عنْ أَبيهِ، عنْ جدِّهِ، أَنَّهُ كَانَ عَامِلًا لِعُمَرَ بْنِ الخَطَّابِ عَلَى مَكَّةَ، فَأَتَاهُ بِنَبِيذٍ.

[٦٤٣] مُحمدُ بنُ العَلاءِ الصُّهَيْبِيُّ(٦)(٧).

سَمِعَ جَعفرَ بنَ مُحمدٍ(٨)، مُرْسَلٌ.

رَوَى عَنْهُ عَبدُ اللَّهِ بنُ جَعفرٍ(٩) المَخْرَمِيُّ(١٠).

---

(١) قوله: «أبو ذرّ الحضرمي» تأخرت في (غ) إلى آخر الترجمة.

(٢) الجرح والتعديل (٨/ ٥١)، المجروحين لابن حبان (٢/ ٢٧٨).

(٣) كأن هذه الترجمة والتي تليها ليستا في (غ).

(٤) في (ث): «ثنا».

(٥) في (ث): «علاء».

(٦) ضبب عليه في (ك)، وفي (ق)، (ش): «الصهْبي».

(٧) الثقات لابن حبان (٩/ ٥٢).

(٨) في (ث): «جعفرا يعني ابن محمد».

(٩) قوله: «بن جعفر» ليس في (ب)، (ق)، (ث)، وعليه في (ك): (خ ... إلى). وفي ثقات ابن حبان: «بن الحارث».

(١٠) في (ق): «المخزومي»، وفي (ث): «المخزومي المدني».

[٦٤٤] مُحمدُ بنُ العلاءِ بنِ كُرَيْبٍ، أَبو كُريبٍ، الهَمْدَانيُّ، الكوفيُّ[١].

سَمِعَ أَبا بكرِ بنَ عيّاشٍ، وعُمرَ[٢] بنَ عُبَيْدٍ.

ماتَ سنةَ ثمانٍ[٣] وأَربعينَ ومِائتينِ.

[٦٤٥] مُحمدُ بنُ أَبي عَمْرَةَ،[٤] الأَزْدِيُّ[٥].

قالَ أَبو المُغِيرةِ: حدَّثنا مُعَانُ[٦]، سَمِعَ[٧] مُحمدَ بنَ أَبي عَمْرَةَ الأزديَّ، عنْ سعيدِ بنِ جُبَيْرٍ، عنِ ابنِ عُمرَ؛ رَأَى فِتْيَةً نَصَبُوا دَجَاجَةً، فَذَكَرَ أَنَّ النَّبِيَّ[٨] ﷺ نَهَى عَنْهُ.

وقالَ لنَا[٩] آدمُ: حدَّثنا شُعبةُ، سَمِعَ المِنْهَالَ، سَمِعَ سَعيدَ بنَ جُبَيْرٍ، سَمِعَ ابنَ عُمرَ، سَمعَ النبيَّ ﷺ: «**لَعَنَ اللَّهُ مَنْ يُمَثِّلُ**[١٠] **بِالحَيَوَانِ**[١١]».

وقالَ عبدُ الرزَّاقِ: أَخبرَنا [ق/ ٤٥] الثوريُّ، عنِ الأَعمشِ، عنِ المِنْهَالِ، عنْ سَعيدِ بنِ جُبَيْرٍ[١٢]، عنِ ابنِ عُمرَ، عنِ النبيِّ ﷺ، مِثْلَهُ.

---

(١) الجرح والتعديل (٨/ ٥٢)، والثقات لابن حبان (٩/ ١٠٥).

(٢) في (ق): «وعمرو».

(٣) في (ث): «ثماني».

(٤) في (ك): «عمرو». ووقع في المطبوع من الجرح والتعديل: «عميرة».

(٥) الجرح والتعديل (٨/ ٥٤)، والثقات لابن حبان (٧/ ٤١٤).

(٦) في (ق)، (ش): «معاذ».

(٧) في (ش): «وسمع».

(٨) في (غ): «رسول الله».

(٩) في (غ): «قال: نا».

(١٠) في (ق)، (ث)، (غ): «مثل».

(١١) في (غ): «الحيوان».

(١٢) قوله: «ابن جبير» ليس في (ش)، (ق)، (ث).

وقالَ لنا[١] حجاجٌ[٢]: حدَّثنا شُعبةُ، عنْ[٣] عديِّ بنِ ثابتٍ، عنْ سَعيدِ بنِ جُبَيْرٍ، عَنِ ابنِ عَبّاسٍ، عَنِ النَّبيِّ ﷺ قالَ: «**لا تَتَّخِذُوا[٤] شَيْئًا فِيهِ الرُّوحُ غَرَضًا**».

وقال لي الجُعْفِيّ[٥]: حدَّثنا مُعاويةُ بنُ عَمرٍو، سَمِعَ أَبا إسْحاقَ الفَزَارِيَّ، عَنِ العَلاءِ بنِ المُسَيَّبِ، عَنِ الفُضَيْلِ بنِ عَمرٍو، عَنِ ابنِ جُبيرٍ، عَنِ ابنِ عُمرَ: لَعَنَ[٦] النَّبيُّ ﷺ، مِثْلَهُ.

وَقالَ بَعضُهمْ: عَنْ سُفيانَ، عَنْ أبي إسْحاقَ[٧]، عَنْ سَعيدِ بنِ جُبيرٍ[٨]، عَنِ ابنِ عُمرَ، عَنِ النبيِّ ﷺ.

قالَ أبو عَبدِ اللَّهِ: [ك٧٠ب] ولا يَصحُّ فيهِ أَبو إسحاقَ[٩].

[٦٤٦] مُحمدُ بنُ أَبي عَمْرَةَ[١٠].

عنْ أَبيهِ، أنَّ عُمرَ، وعَليًّا، قَوْلَهُمَا.

---

(١) في (غ): «قال: نا».

(٢) في (ث): «وقال حجاج».

(٣) في (ث)، (غ): «سمع».

(٤) قوله: «تتخذوا» غير واضحة في (ق).

(٥) في (ث): «وقال الجعفي»، وفي (غ): «قال: نا الجعفي».

(٦) في (ش): «نهى».

(٧) قد تقرأ في (ش): «بن إسحاق».

(٨) قوله: «بن جبير» ليس في (ش)، (ق).

(٩) في (غ): «عن النبي صلى الله عليه وسلم، ولا يصح».

(١٠) الجرح والتعديل (٨/ ٥٤)، والثقات لابن حبان (٧/ ٤١٤).

سَمِعَ مِنْهُ ابنُ جُريجٍ.

[٦٤٧] مُحمدُ بنُ أَبي عائِشةَ، مَولًى لِبني[١] أُميّةَ[٢].

قالَ لنا[٣] مُؤَمَّلُ بنُ هشامٍ[٤]: حدَّثنا[٥] إسماعيلُ، عنْ أَيُّوبَ، عنْ أَبي قِلَابةَ، عنِ النبيِّ ﷺ؛ فِي القِرَاءَةِ.

قالَ إسماعيلُ: عنْ خالدٍ، قُلتُ لأبِي قِلابةَ: منْ حدَّثَكَ هَذا؟ قالَ: مُحمدُ بنُ أَبي عَائشةَ مَولًى لِبني أُميّةَ.

كَانَ[٦] خَرَجَ مَعَ بَنِي مَرْوَانَ حَيْثُ خَرَجُوا مِنَ المَدِينَةِ.

وقالَ لنا[٧] مُوسَى: عنْ حَمَّادٍ، عنْ أَيُّوبَ، عنْ أَبي قِلَابَةَ، عنِ النبيِّ ﷺ[٨].

وقالَ عُبيدُ اللَّهِ بنُ عمرٍو: عنْ أَيُّوبَ، عنْ أَبي قِلَابَةَ، [ث/ ٣٥] عنْ أَنسٍ[٩]، عنِ النبيِّ ﷺ.

ولا يَصحُّ[١٠] أَنسٌ.

---

(١) في (غ): «بني».

(٢) الجرح والتعديل (٨/ ٥٣)، والثقات لابن حبان (٥/ ٣٧٤).

(٣) في (غ): «قال: نا».

(٤) قوله: «بن هشام» ليس في (ث)، (غ).

(٥) في (ك)، (ب): «قال حدثنا».

(٦) قبله في (غ): «قال: محمد».

(٧) قوله: «لنا» ليس في (غ).

(٨) بعده في (ث): «مثله».

(٩) قوله: «عن أنس» ليس في (ث).

(١٠) بعده في (ث): «فيه»، وفي (غ): «عن النبي صلى الله عليه وسلم ولا يصح».

[٦٤٨] مُحمدُ بنُ عَائذٍ[١] الدِّمشقيُّ، أَبو أَحمدَ[٢][٣].

سَمِعَ هَيثمَ[٤] بنَ حُميدٍ. [ب/ ١٨]

[٦٤٩] مُحمدٌ العِجْلِيُّ.

قالَ الأنصاريُّ: عنْ حُميدٍ، حدَّثني مُحمدٌ العِجليُّ، عَمَّنْ حَدَّثهُ؛ في: ﴿أَلْهَىٰكُمُ ٱلتَّكَاثُرُ﴾.

وقالَ أَبو خالدٍ الأَحمرُ: عنْ حُمَيْدٍ، عن مُوَرّقٍ[٥]، عنِ النبيِّ ﷺ.



(١) بعده في (ث)، (غ): «الشامي».

(٢) قوله: «أبو أحمد» جاء في (غ) في آخر الترجمة.

(٣) الجرح والتعديل (٨/ ٥٢)، والثقات لابن حبان (٩/ ٧٥).

(٤) في (ث): «الهيثم»، وكأنها في (غ): «هشيم».

(٥) في (غ): «مورق العجلي».

بابُ غ

[٦٥٠] مُحمدُ بنُ غِيَاثٍ، أَبو لَبِيدٍ السَّرَخْسِيُّ، يُقالُ: الكلبيُّ[(١)(٢)].

نَسبهُ حُسينٌ[(٣)].

سَمِعَ مالكَ بنَ أَنسٍ.

سَمِعَ مِنْهُ عُبيدُ اللَّهِ بنُ سَعيدٍ.

[٦٥١] مُحمدُ بنُ غُرَيرِ بنِ الوَليدِ بنِ إبراهيمَ بنِ عَبدِ الرَّحمنِ بنِ عَوفٍ الزُّهْرِيُّ، المَدنيُّ[(٤)(٥)].

سَمِعَ يَعقوبَ بنَ إبراهِيمَ بنِ سَعدٍ. [ك٧١/أ]



(١) قوله: «يقال الكلبي» جاء في (غ) في آخر الترجمة.

(٢) الجرح والتعديل (٨/ ٥٤)، والثقات لابن حبان (٩/ ٦٠).

(٣) قوله: «نسبه حسين» ليس في (غ).

(٤) في (ث): «مدني».

(٥) الثقات لابن حبان (٩/ ١٠٦).

بابُ ف

[٦٥٢] مُحمدُ بنُ فُضَيْلِ بنِ غَزْوَانَ، أَبو عَبدِ الرَّحمنِ، مَولى بَنِي ضَبَّةَ، الكوفيُّ[١].

سَمِعَ مُغِيرَةَ، والأَعمشَ.

ماتَ سَنةَ خَمسٍ وتِسعينَ[٢] ومِائةٍ.

[٦٥٣] مُحمدُ بنُ فُضَيْلِ بنِ عِياضِ بنِ مَسْعودٍ، أَبو بكرٍ التَّمِيمِيُّ، اليَربوعيُّ[٣].

حديثُهُ[٤] مَشهورٌ.

[٦٥٤] مُحمدُ بنُ الفَضلِ، أَبو النُّعمانِ السَّدُوسيُّ، البَصْريُّ، ويُقالُ[٥] له: عارِمٌ[٦].

سَمِعَ حَمّادَ بنَ سَلمةَ، وحَمَّادَ بنَ زَيدٍ، وابنَ المُبارَكِ.

جَاءنا[٧] نَعْيُهُ [ش/ ٢٦] سَنةَ أَربعٍ وعِشرينَ ومائتينِ[٨].

تَغَيَّرَ بِأَخَرَةٍ[٩].

---

(١) الجرح والتعديل (٨/ ٥٧)، والثقات لابن حبان (٧/ ٤٤٢).

(٢) في (غ): «وسبعين».

(٣) الجرح والتعديل (٨/ ٥٨)، والثقات لابن حبان (٩/ ٧٦).

(٤) في (ق): «وحديثه».

(٥) في (غ): «يقال».

(٦) الجرح والتعديل (٨/ ٥٨)، المجروحين لابن حبان (٢/ ٣١١).

(٧) في (ق): «جاء»، وقبله في (غ): «قال محمد».

(٨) في (ث): وما.

(٩) بعده في (غ): «حدثنا محمد قال: سمعت محمد بن يحيى يقول -وذكر أبا النعمان عارمًا فقال-: كان بعيدًا من العرامة ثقة مأمون».

[٦٥٥] مُحَمَّدُ بنُ الفَضلِ بنِ عَطيَّةَ، أَبو عَبدِ اللَّهِ[١] المَرْوَزِيُّ.

سكنَ بُخارَى[٢].

رَماهُ ابنُ أَبي شَيبةَ[٣].

يُقالُ[٤]: مَولى بَني عَبسٍ[٥].

[٦٥٦] مُحمدُ بنُ فُرَاتٍ الكوفيُّ، أَبو عليٍّ التَّميميُّ[٦][٧].

عَنْ مُحَارِبٍ، عَنِ ابنِ عُمرَ، عَنِ النَّبيِّ ﷺ قالَ: «إِنَّ شَاهِدَ الزُّورِ لا تَزُولُ قَدَمَاهُ حَتَّى تَجِبَ لَهُ النَّارُ».

قالَهُ لي[٨] يَحيَى بنُ إِسْماعيلَ.

مُنكرُ الحَديثِ.

وقالَ سَهلُ بنُ حَمَّادٍ: عنْ مُحمدِ بنِ فُرَاتٍ الجَرْميِّ، سَمِعَ مُحاربًا[٩].

---

(١) قوله: «أبو عبد الله» جاء في (غ) في آخر الترجمة.

(٢) الجرح والتعديل (٨/ ٥٦)، المجروحين لابن حبان (٢/ ٢٩٠).

(٣) قوله: «رماه ابن أبي شيبة» جاء بـ (ث) في نهاية الترجمة. وزاد فيها: «سكتوا عنه»، وفي (غ): «سكتوا عنه، رماه ابن أبي شيبة».

(٤) في (ث): «ويقال».

(٥) بعده في (ق): «آخر الجزء الثالث من أجزاء الشيخ، أخبرنا الشيخ أبو ذر عبد بن أحمد بن محمد الهروي قال أخبرنا أبو بكر أحمد بن عبدان بن محمد الحافظ قرأت عليه قال أخبرنا أبو الحسن محمد بن سهل بن عبد الله المقرئ قال حدثنا أبو عبد الله محمد بن إسماعيل قال».

(٦) قوله: «أبو علي التميمي» جاء في (غ) في آخر الترجمة، وأوله: «كنيته».

(٧) الجرح والتعديل (٨/ ٥٩)، المجروحين لابن حبان (٢/ ٢٩٣).

(٨) في (ث): «لنا»، وفي (غ): «قال: حدثنيه».

(٩) قوله: «وقال سهل... محاربًا» ليس في (غ).

[٦٥٧] مُحمدُ بنُ فُلَيْحِ بنِ سُليمانَ، الأسْلميُّ، المدينيُّ[١][٢].

سَمِعَ مُوسَى بنَ عُقبةَ، وأباهُ، وعُبيدَ اللَّهِ بنَ عُمرَ، وابنَ حَرملةَ.

وقالَ بَعضُهمْ: الخُزاعيُّ.

أَبُو عَبدِ اللَّهِ.

ويُقالُ: مَولَى أَسلمَ.

قالَ الفَرويُّ[٣]: ماتَ سَنةَ سَبعٍ وتِسعينَ.

[٦٥٨] مُحمدُ بنُ فَكْهَةَ[٤][٥].

سَمِعَ حَيانَ الأَعرجَ، أو عَبدَ الملكِ[٦] الأشجَّ، عنْ جابرِ بنِ زَيدٍ، قال: اسْمُ اللَّهِ الأَعْظَمُ، الَّذِي إِذَا[٧] دُعِيَ بِهِ أَجَابَ.

قالَ[٨] لنا مُوسَى بنُ إسماعيلَ، عنْ مَهديِّ بنِ مَيمونٍ، سَمِعَ مُحمدًا[٩].

[٦٥٩] مُحمدُ بنُ فَضاءٍ[١٠] **البَصريُّ، الجَهْضَمِيُّ، أَبو بَحرٍ، وهوَ**[١١]

---

(١) في (ب)، (ق)، (ش): «المدني».

(٢) الجرح والتعديل (٨/ ٥٩)، والثقات لابن حبان (٧/ ٤٤٠).

(٣) قوله: «الفروي» ليس في (ث).

(٤) في (ق): «فهكة»، وفي (ث): «فُكَيْهة».

(٥) الجرح والتعديل (٨/ ٥٩)، والثقات لابن حبان (٩/ ٣٧).

(٦) في (ق): «أبو عبد الملك».

(٧) قوله: «إذا» ليس في (ث).

(٨) في (ب): «وقال»، وفي (ث): «قاله»، وفي (غ): «قال: نا».

(٩) بعده في (غ): «البصريّ».

(١٠) في (ك): «فضالة».

(١١) في (ك): «هو».

المُعَبِّر، الأزْديُّ[١]**، أَخو خَالِدٍ**[٢].

كانَ سُليمانُ بنُ حربٍ سَيِّئَ[٣] الرَّأيِ فيهِ، ويَقولُ: كَانَ يَبِيعُ الشَّرَابَ.

[ك٧١/ب] يَرْوِي عَنْ أَبيهِ.

[٦٦٠] مُحمدُ بنُ فَضَاءٍ[٤] **العَبْسِيُّ**[٥][٦].

عَنْ عُمرَ بنِ عَبدِ العزيزِ، مُنْقَطِعٌ.

سَمِعَ مِنْهُ أَيُّوبُ بنُ سُويدٍ[٧].



(١) في (غ): «الجهضمي، البصري»، وجاء قوله: «وهو المعبر الأزدي أخو خالد» في آخر الترجمة لكن أوله: «وهو المغيرة».

(٢) الجرح والتعديل (٨/ ٥٦)، المجروحين لابن حبان (٢/ ٢٨٥).

(٣) في (ق)، (ث): «يسيء».

(٤) في (ث)، (غ): «فضالة»، وأشار ناسخا (ب)، (ق) في الحاشية إلى أنها في نسخة أخرى: «فضالة»، وفي الجرح والتعديل أيضا: «محمد بن فضالة».

(٥) في (ب): «العنسي»، وفي (ك): كتب فوقها «س: العنسي بالنون صح».

(٦) الجرح والتعديل (٨/ ٥٦)، والثقات لابن حبان (٩/ ٢٦).

(٧) في (ك) كتب بعدها «صح» وفي حاشيتها «بلغ الجماعة». وقوله: «بن سويد» ليس في (ث)، (غ) فيما يبدو.

بابُ[١] ق

[٦٦١] مُحمدُ بنُ قَيسٍ الهَمْدَانِيُّ، الكُوفيُّ[٢].

قالَ لِي[٣] عَمرُو بنُ عبّاسٍ، قالَ: حدَّثَنا ابنُ مَهْدِيٍّ، عنْ سُفيانَ، عنْ مُحمدِ بنِ قَيسٍ، قالَ: قُلتُ لابنِ عُمرَ: أُسْلِمُ[٤] وَأَرْتَهِنُ؟ قَالَ: ذَاكَ الشِّفُّ[٥] المَضْمُونُ.

وزَادَ وَكيعٌ: المُرْهِبِيُّ[٦].

وَسَمِعَ إبراهيم، والشعبي.

وَرَوَى[٧] عَنْهُ شَرِيك.

[٦٦٢] مُحمدُ بنُ قَيسٍ، الأَسديُّ، الكوفيُّ[٨].

عَنْ عليِّ بنِ رَبيعةَ، والشَّعبيِّ.

سَمِعَ مِنْهُ وَكيعٌ، وأَبو نُعيمٍ.

وقالَ[٩] لنا مُحمّدُ بنُ يُوسفَ: حدَّثنا سُفيانُ، عنْ مُحمدِ بنِ قَيسٍ، عنْ بكارِ بنِ سلّامٍ، أو عنْ مُحاربِ بنِ دِثَارٍ، عنْ بكارِ بنِ سلّامٍ، عنْ عليٍّ، قَوْلَهُ.

---

(١) كتب فوقها في (غ): «القاف».

(٢) الجرح والتعديل (٨/ ٦١)، والثقات لابن حبان (٥/ ٣٧٣).

(٣) في (غ): «قال: حدثني».

(٤) بعده في (ث): «في نخل».

(٥) ضبطها في (ث) بفتح الشين.

(٦) في (ق): «المزهبي».

(٧) في (ش)، (غ): «روى».

(٨) الجرح والتعديل (٨/ ٦١)، والثقات لابن حبان (٧/ ٤٢٧).

(٩) في (ث): «قال»، وفي (غ): «قال: نا».

وقالَ لي [ق/ ٤٦] مُحمدُ بنُ سلَامٍ[١]: عنْ يَحيَى بنِ اليَمانِ، عنْ مُحمدِ بنِ قيسٍ، عنْ بكارٍ العنزيُّ[٢]، نَحْوَهُ.

وقالَ[٣] يَحيَى بنُ سَعيدِ بنِ أبانَ: حدَّثنا مُحمدُ بنُ قَيسٍ الأَسديُّ أَبو قُدامةَ، عنْ يَزيدَ بنِ أَبي زِيادٍ.

ويُقالُ[٤] عنْ وكِيعٍ: مُحمدُ بنُ قَيسٍ الأَسديُّ أبو نَصرٍ[٥].

وقالَ يَحيَى[٦] بنُ آدمَ: قالَ: حدَّثنا أَبو بَكرٍ النَّهْشَلِيُّ، عنْ مُحمدِ بنِ قَيسٍ، عنْ حَبيبِ بنِ أَبي ثابتٍ، عنْ طَاوُسٍ؛ فِي العِتْقِ.

قالَ أَبو عبدِ اللَّهِ[٧]: فَلا أَدرِي هوَ[٨] الأَسديُّ، أَمْ لا[٩].

[٦٦٣] مُحمدُ بنُ قَيسِ بنِ الأَحْنَفِ[١٠][١١].

عَنْ أَبيهِ، عنْ جدِّهِ[١٢].

---

(١) قوله: «سلام» كتب فوق اللام في (ك)، (ث): «خف»، وفي (غ): «قال: نا محمد بن سلام».

(٢) كذا في جميع النسخ، ولم يظهر في (غ) للتآكل، ولعل الصواب: العِتْري، وستأتي ترجمته.

(٣) في (ق): «وقال لي»، وفي (غ): «قال».

(٤) في (ث): «يقال».

(٥) في (ك)، (ب) كتبت بخط عريض كأنه ترجمة لراوٍ جديد.

(٦) في (ق): «وقال لي يحيى»، وفي (ث): «أحمد بن عبد الله قال: حدثنا يحيى».

(٧) قوله: «أبو عبد الله» ليس في (ث).

(٨) في (ش): «فلا أدري من هو».

(٩) من قوله: «وقال يحيى» إلى هنا ليس في (غ).

(١٠) في الجرح: «بن قيس بن كعب بن الأحنف».

(١١) الجرح والتعديل (٨/ ٦٤)، والثقات لابن حبان (٩/ ٣٣).

(١٢) بعده في (غ): «عن شريح قوله. روى عنه هشيم».

حدَّثني[١] عمرٌو الناقدُ، عنْ هُشيمٍ[٢]، عنْ مُحمدِ بنِ قَيسٍ، عنْ أَبيهِ، عنْ جدِّهِ، أَنَّهُ أَعْتَقَ غُلَامًا عَنْ دُبُرٍ، فكَاتَبَهُ، فَأَدَّى بَعْضَهُ[٣]، وَبَقِيَ بَعْضٌ، وَمَاتَ مَوْلَاهُ، فَأَتَوُا ابْنَ مَسْعُودٍ، فَقَالَ: مَا أَخَذَ فَهُوَ لَهُ[٤]، وَمَا بَقِيَ فَلَا شَيْءَ لَكُمْ. [ك٧٢/أ]

وقالَ بَعضُهمْ: عنْ هُشيمٍ، عنْ حَجّاجٍ، عنْ مُحمدِ بنِ قَيسٍ[٥].

[٦٦٤] مُحمّدُ بنُ قَيسٍ، مَولَى سَهلِ بنِ حُنَيْفٍ[٦]، الأَوسيُّ، الأنْصاريُّ[٧]، المَدينيُّ[٨][٩].

سَمِعَ سَهلَ بنَ حُنَيْفٍ قالَ: بَعَثَنِي النَّبِيُّ ﷺ إِلَى أَهْلِ مَكَّةَ؛ أَنْ لَا يَسْتَقْبِلُوا[١٠] القِبْلَةَ فِي الخَلَاءِ.

قالَهُ لنا[١١] أَبُو عاصمٍ، عنِ ابنِ جُريجٍ، عنْ عَبدِ الكَريمِ بنِ أَبي المُخارقِ، عنِ الوليدِ بنِ مالكٍ.

يُعَدُّ في أَهلِ الحِجازِ.

---

(١) قوله: «حدثني» ليس في (ث).

(٢) قوله: «عن هشيم» ليس في (ث).

(٣) في (ش): «فأدى بعض».

(٤) قوله: «له» ليس في (ث).

(٥) من قوله: «حدثني عمرو الناقد» حتى هنا ليس في (غ).

(٦) بعده في (ق): «الأسدي» وضبب عليه.

(٧) قوله: «الأوسي الأنصاري» صحح عليهما في (ق).

(٨) في (ش): «المدني».

(٩) الجرح والتعديل (٨/ ٦٢)، والثقات لابن حبان (٥/ ٣٧٣).

(١٠) في (ث): «تستقبلوا».

(١١) في (غ): «قال: نا».

[٦٦٥] مُحمدُ بنُ قِيسِ[١] بنِ مَخْرَمَةَ، القُرشيُّ، حِجازيٌّ[٢].

عنْ أَبِي هُريرةَ، عنِ النبيِّ ﷺ: ﴿مَن يَعْمَلْ سُوٓءًا يُجْزَ بِهِۦ﴾، قالَ: «هِيَ المَصَائِبُ».

قالهُ لي[٣] الحُميديُّ، عنِ ابنِ عُيَينةَ، عنْ عُمرَ بنِ عَبدِ الرَّحمنِ بنِ مُحَيْصِنٍ، عنْ مُحمدِ بنِ قَيسٍ.

وَقالَ ابنُ وَهْبٍ: أَخبرَنا ابنُ جريجٍ، عنْ عَبدِ اللَّهِ بنِ كَثيرِ بنِ المُطَّلبِ، سَمعَ مُحمدَ بنَ قيسٍ، سَمِعَ عَائشةَ؛ جَاءَ النَّبيُّ ﷺ البَقِيعَ، فَرَفَعَ يَدَيْهِ.

وقالَ حَجّاجٌ: أَخبرَنا ابنُ جُريجٍ، حدَّثني[٤] عَبدُ اللَّهِ القُرشيُّ، سَمِعَ مُحمدَ بنَ قَيْسِ بنِ مَخْرمةَ بنِ المُطَّلبِ، عنْ عائشةَ، عنِ النبيِّ ﷺ.

وقالَ رَوحٌ: حدَّثنا ابنُ جُرَيْجٍ قالَ: أَخبرَني منْ سمِعَ مُحمدَ بنَ قيسِ بنِ مَخْرمةَ، سمعَ عَائشةَ، عنِ النبيِّ ﷺ.

وهوَ[٥] منْ بني عبدِ مَنافٍ.

أَخو[٦] عَبدِ اللَّهِ، وزَينبَ، وهيَ[٧] بِنتُ قَيسِ[٨] بنِ مَخرمةَ، مَوْلاةُ السُّدّيِّ منْ فوق[٩].

---

(١) ضبب عليه في (ك).

(٢) الجرح والتعديل (٨/ ٦٣)، والثقات لابن حبان (٥/ ٣٦٩).

(٣) في (غ): «قال: ناه».

(٤) في (ك)، (ب): قال: حدثني.

(٥) في (ث): «هو».

(٦) في (ق): «وأخو».

(٧) في (ك)، (ث): «هي».

(٨) في (ك)، (ب): «بنت ابن قيس».

(٩) من قوله: «وهو من بني» إلى هنا ليس في (غ).

[٦٦٦] مُحمدُ بنُ قيسٍ الزَّيَّاتُ[١].

رَوَى عَنْهُ أَبو عامرٍ، وعُثمانُ بنُ عُمرَ.

قالَ عليٌّ[٢]: لَقِينا ابنَهُ يَحيَى بنَ مُحمدَ بنَ قيسٍ.

سَمِعَ سَعيدَ بنَ المُسيَّبِ، [ب/ ١٩] قَوْلَهُ.

رَوَى عَنْهُ ابنُه يَحيَى.

وقالَ غَيرُهُ: هوَ المَدنيُّ[٣]، قاضِي[٤] عُمرَ بنِ عَبدِ العزيزِ[٥].

عَنْ أَبي صِرْمَةَ، وعُمرَ بنِ عبدِ العزيزِ.

رَوَى عَنْهُ الليثُ، وعَبدُ العزيزِ بنُ عياشٍ[٦]، وحربُ[٧] بنُ قَيسٍ، ومحمدُ بنُ إسحاقَ.

[ك٧٢/ب] وقالَ لنا[٨] مُوسَى: حَدثَنا حمادٌ، قالَ: أَخبرَنا[٩] مُحمدُ بنُ قيسٍ قَاصُّ[١٠] -أو: قاضِي- عُمرَ بنِ عبدِ العزيزِ، وكانَ شيخًا كبيرًا، عنْ أُمِّ هانيءٍ؛

---

(١) الجرح والتعديل (٨/ ٦٣)، والثقات لابن حبان (٧/ ٣٩٢).

(٢) في (غ): «قال: نا عليّ».

(٣) في (ك)، (ث): «المديني».

(٤) في (ك): صحح عليه وكتب، وفي حاشيتها: «ح: قاص»، وفي (ش): «قاضي»، وكتب في حاشيتها: «قاص»، وفي (ث): «قاص».

(٥) في (غ): «ويقال: هو المدني. وقال غيره: قاضي عمر بن عبد العزيز».

(٦) في (ث): «عباس».

(٧) في (ش): «وجرير».

(٨) قوله: «لنا» ليس في (ث)، وفي (غ): «قال: حدثني».

(٩) في (غ): «قال: نا».

(١٠) في (ق): «قاض»، وفي (غ): «القاضي»، ثم تآكل.

صَلَّى النَّبِيُّ ﷺ[١] الضُّحَى فِي بَيْتِي ثَمانِيًا[٢].

وقالَ لي ابنُ أَبي شَيبةَ[٣]: عنِ ابنِ أَبي عَديٍّ، عنْ حُمَيْدٍ، عنْ رَجلٍ يُقالُ لهُ: مُحمدُ بنُ قيسٍ، رَأَيْتُ[٤] جَابِرَ بْنَ عَبْدِ اللَّهِ يَتَطَوَّعُ[٥] فِي السَّفَرِ.

وقالَ لي[٦] المُقَدَّمِيُّ: حدَّثنا مُعتمرٌ[٧]، سمعتُ حُمَيْدًا، عنْ مُحمدِ بنِ قيسٍ، عنْ جابرِ بنِ عبدِ اللَّهِ؛ كُنْتُ أَعْرِضُ بَعِيرًا لِي عَلَى رَسُولِ اللَّهِ[٨] ﷺ، فَأَبْصَرْتُهُ يُصَلِّي[٩] مِنَ الضُّحَى سِتًّا.

وقالَ أبو مَعشرٍ[١٠]: عنْ مُحمدِ بنِ قَيسٍ، قالَ[١١] لي عُمرُ بنُ عبدِ العزيزِ: يا أَبَا عُثمانَ.

حدَّثني[١٢] عُبَيْدُ اللَّهِ[١٣] بنُ سَعدٍ، قالَ: حدَّثَنا[١٤] عَمِّي، قالَ: حدَّثنا أَبِي[١٥]،

---

(١) بعده في (ث) زيادة: «يوم الفتح».

(٢) في (ق)، (ك)، (س): «ثمان».

(٣) في (ث): «وقال ابن شيبة».

(٤) في (ث): «دخلت على».

(٥) في (ث): «وهو يتطوع».

(٦) في (ك)، (ب): «لنا»، وقوله: «لي» ليس في (ث)، وفي (غ): «قال: نا».

(٧) في (ك)، (ب): «المعتمر».

(٨) في (ك)، (ب)، (ش)، (ث): «النبي».

(٩) في (ك)، (ب)، (غ): «صلى»، وفي (ش): «فصلى»، وفي (ث): «وصلى».

(١٠) في (ك): «أبو المعتمر» وكتب بهامشها «معشر» وضبب عليه.

(١١) في (ش): «قال قال»، وفي (غ): «قال أبو معشر عن محمد قال، قال».

(١٢) ليس في (ك)، وفي (ب): «نا» وكأنه ضرب عليه، وفي (ش): «حدثنا».

(١٣) في (ش): «عبد الله».

(١٤) في (ث): «حدثني».

(١٥) قوله: «حدثنا عمي، ثنا أبي»، وفي (ب): «نا عم أبي».

عنِ ابنِ إسحاقَ، قالَ: حدَّثني مُحمدُ بنُ قيسٍ مَولَى يَعقوبَ القِبْطِيِّ -وكانَ قَاصًّا- قالَ: قَصصتُ[١] عَلى عُمرَ بنِ عبدِ العزيزِ[٢]، وهوَ أميرُ المدِينةِ، فقالَ[٣] عُمرُ بنُ عبدِ العزيزِ: حدَّثني[٤] أَبُو سَلمةَ، عنْ أَبي هُريرةَ، عنِ النبيِّ ﷺ؛ أَنَّهُ سَجَدَ[٥] فِي: ﴿إِذَا ٱلسَّمَآءُ ٱنشَقَّتْ﴾[٦].

[٦٦٧] مُحَمَّدُ بنُ قيسٍ النَّخَعِيُّ[٧].

سَمِعَ أبا الحكم البَجَلِيَّ.

رَوَى عَنْه زَيدُ بنُ أَبِي أُنَيْسَةَ.

قالَ عَمرُو[٨] بنُ عُثمانَ: حدَّثنا عُبيدُ اللَّهِ، عنْ زيدٍ، عنْ مُحمدٍ، سَمِعَ أبا الحَكمِ، سَمِعَ أَبا هُريرةَ، قالَ: أَخْبَرَنِي أَبُو القَاسِمِ؛ أَنَّ جِبْرِيلَ أَخْبَرَهُ **أَنَّ الحِجَامَةَ لَمِنْ أَنْفَعِ مَا تَدَاوَى بِهِ النَّاسُ.**

[٦٦٨] مُحَمَّدُ بنُ قَيسٍ المكيُّ[٩].

قالَ لِي[١٠] مالكُ بنُ سَعدٍ: حدَّثنا رَوحٌ قالَ: حدَّثنا هِشامُ بنُ حَسانَ، عنْ

---

(١) في (ك): «قصصته» وكتب في الحاشية: «خ: قصصت».

(٢) بعده في (ق): «وهو أمير المؤمنين».

(٣) في (ق)، (ث): «قال».

(٤) في (ث): «أخبرني».

(٥) قوله: «أنه سجد» ليس في (ث).

(٦) من قوله: «حدثني عبيد الله» إلى هنا ليس في (غ).

(٧) الجرح والتعديل (٨/ ٦٢)، والثقات لابن حبان (٧/ ٣٧٥).

(٨) في (ش): «عُمر»، وفي (ث): «قال لي عمرو»، وفي (غ): «قال حدثني عمرو بن محمد عن عمرو بن عثمان».

(٩) الجرح والتعديل (٨/ ٦٤)، والثقات لابن حبان (٧/ ٤٢٢).

(١٠) في (ث): «قاله»، وفي (غ): «قال: حدثني».

مُحمدِ بنِ قيسٍ المَكيِّ؛ لقيتُ رَجُلًا يُقالُ لهُ: عَمرُو بنُ قَيسٍ، حدَّثني عنْ أَبِي الدَّرداءِ؛ إِذَا قَالَ[١]: لَا[٢] إِلَهَ إِلَّا اللَّهُ، قَالَ: صَدَقَ عَبْدِي.

حَدثَني[٣] مُحمدُ بنُ عُقبةَ، قالَ: ثنا[٤] الفَضلُ بنُ العلاءِ، قالَ: ثنا إِسْماعيلُ بنُ أُميّةَ، [ك٧٣/أ] قالَ: ثنا مُحمدُ بنُ قَيسٍ، أنَّ زَيدَ بنَ ثابتٍ قالَ: دَعا النبيُّ ﷺ لأبِي هُريرةَ.

فَلا أَدرِي أَهو[٥] الأوّلُ أمْ لا[٦].

[٦٦٩] مُحمدُ بنُ القاسِمِ، الطَّائيُّ، الشّاميُّ، الحِمصيُّ[٧][٨].

قالَ[٩] لي يَحيَى بنُ صالحٍ: حدَّثنا مُحمدُ بنُ القاسِمِ، [ث/ ٣٦] قالَ: سَمعتُ عَبدَ اللَّهِ بنَ بُسْرٍ؛ أقبلَ بُسْرٌ ومعَهُ النبيُّ ﷺ، حتَّى دَخلَ البيتَ، فَأهوَى بُسرٌ بيدِهِ إلى خَلَقٍ قَطيفةٍ كانتْ حَمراءَ، فَنفَضَها[١٠] بيدِهِ حتَّى استوتْ، فَجلسَ عَليهَا.

سَمِعَ يَحيَى بنَ عُتبةَ بنِ عبدٍ[١١].

---

(١) في (ب)، (غ): «إذا قال العبد».

(٢) ضبب على قوله «قال لا» في (ش).

(٣) قوله: «حدثني» ليس في (ث).

(٤) في (ش): «حدثني».

(٥) في (ب)، (ق)، (ش)، (ث): «هو».

(٦) من قوله: «حدثني محمد بن عقبة» إلى هنا ليس في (غ).

(٧) في (ث)، (غ): «الشامي الحمصي الطائي».

(٨) الجرح والتعديل (٨/ ٦٤).

(٩) في (ك): «وقال»، وفي (غ): «قال: نا».

(١٠) قوله: «فنفضها» صحح عليه في (ق).

(١١) قوله: «بن عبد» كأنها ليست في (غ).

وَسَمِعَ[١] مِنْهُ مُحمدُ بنُ شُعيبٍ.

[٦٧٠] **مُحمدُ بنُ القاسِمِ بنِ مُحمدِ بنِ شُريحٍ**[٢].

عَنْ مَولًى لِعطاءِ بنِ يَسارٍ.

رَوَى عَنْهُ عُبيدُ اللَّهِ[٣] بنُ مَوهَبٍ.

مُرْسَلٌ.

[٦٧١] **مُحمَّدُ بنُ القاسِمِ الأَسديُّ**[٤].

عَنِ الشَّعبيِّ، قالَ[٥] عمرُ: أَشْعَرُ العَرَبِ النَّابِغَةُ.

رَوَى[٦] عَنْهُ قُرَّةُ بنُ خالدٍ.

وَكُنْيَةُ النَّابِغَةِ أَبُو أُمَامَةَ[٧].

[٦٧٢] **مُحمدُ بنُ القاسِمِ، أَبُو إبْراهِيمَ، الكوفيُّ**، [ق/ ٤٧] **الأَسديُّ**[٨][٩].

سَمِعَ الأَوزاعيَّ.

رَمَاهُ[١٠] أَحمدُ.

---

(١) في (ب)، (ق)، (ش)، (ث)، (غ): «سمع».

(٢) الجرح والتعديل (٨/ ٦٥)، والثقات لابن حبان (٧/ ٣٧٦). هذه الترجمة جاءت في (ث) بعد الترجمة التالية.

(٣) في (ث): «عبد الله».

(٤) الثقات لابن حبان (٧/ ٣٧٨).

(٥) في (غ): «قاله».

(٦) في (ث): «رواه».

(٧) كأنه في (غ) -وهو متآكل-: «أبو أمامة، روى عنه قرة بن خالد».

(٨) في (غ): «الأسدي الكوفي».

(٩) الجرح والتعديل (٨/ ٦٥).

(١٠) كتب فوقه في (ب): «كذبه»، وهي في (غ): «كذبه».

ماتَ سَنةَ سَبعٍ ومِائتينِ.

[٦٧٣] مُحمدُ بنُ القاسِمِ(١).

زعمَ عَبدُ اللَّهِ بنُ حَنظلةَ، عنْ عَبدِ اللَّهِ بنِ سَلامٍ(٢)، سَمِعتُ النبيَّ ﷺ يقولُ: «**مَنْ كَانَ فِي قَلْبِهِ مِثْقَالُ حَبَّةِ خَرْدَلٍ**(٣) **كِبْرٍ، فَحَرَامٌ عَلَيْهِ رَائِحَةُ الجَنَّةِ**».

قالَهُ(٤) لي عليٌّ، سمِعَ إسْماعيلَ بنَ سِنانٍ، سَمِعَ عِكرمةَ بنَ عمَّارٍ، سَمِعَ مُحمدَ بنَ القاسِمِ.

[٦٧٤] مُحمدُ بنُ القاسِمِ(٥).

سَمِعَ الحَسنَ، قَوْلَهُ.

قالهُ(٦) وكيعٌ.

وقالَ مُحمدُ بنُ عُثمانَ: مَولَى قُريشٍ،(٧) مُحمدُ بنُ أَبِي الرَّازقيِّ(٨).

رَوَى عَنْهُ ابنُ مَهديٍّ.

[٦٧٥] مُحمدُ بنُ القاسِمِ، وَلَقَبُهُ سُحَيْمٌ، الحرَّانيُّ(٩).

---

(١) الجرح والتعديل (٨/ ٦٥)، والثقات لابن حبان (٧/ ٣٨٦).

(٢) قوله: «سلام» كتب فوق اللام في (ك)، (ث): «خف».

(٣) في (ث): «من خردل»، وفي (غ): «مثقال ذرة خردل».

(٤) في (ث): «قال»، وفي (غ): «قال: نا».

(٥) الجرح والتعديل (٨/ ٦٥)، والثقات لابن حبان (٧/ ٣٨٥).

(٦) في (ث)، (غ): «قال».

(٧) بعده في (ق) (ك): «عن» وكتب فوقه في (ب): «في نسخة: عن محمد»، ووضع في (ش): مكان «عن» علامة دارة كأنه يقصد ترجمة جديدة.

(٨) أشار في حاشية (ك) إلى أنه في: «س: عن محمد بن أبي الدارمي روى عنه: ابن مهدي» وصحح عليه، وأشار أنه كتب في حاشية نسخة أخرى: «كذا عنده لم نعرفه»، وفي حاشية (ب): «في غ: الدارمي». وفي (ث): «الزارقي».

(٩) الجرح والتعديل (٨/ ٦٦)، والثقات لابن حبان (٩/ ٨٣).

[ك٧٣/ ب] سَمِعَ زُهيرَ بنَ مُعاوية.

[٦٧٦] مُحمدُ بنُ أَبِي القاسِمِ[١][٢].

قالَ لنا[٣] عليٌّ: حدَّثنا يَحيَى بنُ آدَمَ، قالَ: ثنا ابنُ أَبِي زَائدةَ، عنْ مُحمدِ بنِ أَبِي القاسِمِ، عنْ عَبدِ المَلكِ بنِ سَعيدِ بنِ جُبيرٍ[٤]، عنْ أَبيهِ، عنِ ابنِ عباسٍ، قالَ: خَرجَ رَجلٌ منْ بَنِي سَهمٍ معَ تَميمٍ الداريِّ، وعديِّ بنِ بَدّاءٍ، [ش/ ٢٧] فماتَ السَّهميُّ في أَرضٍ[٥] ليسَ بها مُسلمٌ، فلمَّا قدِمَا[٦] بتركتِهِ، فقدوا جَامًا من فضةٍ، مُخَوَّصا[٧] بالذَّهبِ، فأَحلفَهما رَسولُ اللَّهِ ﷺ، ثمَّ وُجِدَ[٨] الجَامُ بِمكةَ، فقالُوا: ابْتَعْنَاهُ منْ[٩] تَميمٍ وعديٍّ، فقامَ رجُلانِ منْ أوليائِهِ، فَحلَفا[١٠] لَشَهَادَتُنَا أَحَقُّ من شهادتِهما، وأنَّ الجامَ لصاحبِهِمْ، قالَ: وفِيهِمْ نَزلتْ: ﴿ يَٰٓأَيُّهَا ٱلَّذِينَ ءَامَنُواْ شَهَٰدَةُ بَيْنِكُمْ ﴾.

وقالَ أَبُو أُسامةَ: حدَّثَني مُحَمّدُ بنُ أَبِي القاسِمِ[١١]، سَمِعَ عِكرمةَ؛ ﴿ يَغْشَى ٱلسِّدْرَةَ ﴾، قال: فِرَاشٌ مِنْ ذَهَبٍ.

---

(١) في (ق): «محمد بن القاسم».

(٢) الجرح والتعديل (٨/ ٦٦)، والثقات لابن حبان (٩/ ٣٦).

(٣) في (غ): «قال: نا».

(٤) قوله: «بن جبير» ليس في (غ).

(٥) في (ث)، (غ): «بأرض».

(٦) في (ق): «قدمنا».

(٧) ضبطها في (ك) بالرفع: «مخوص»، وهي في (غ): «مخوص» من دون ضبط.

(٨) في (ق): «وجدوا».

(٩) في (غ): «عن».

(١٠) في (ث): «وحلفا».

(١١) في (ق): «محمد بن القاسم».

ورَوَى أَبو أُسامةَ[١]، عنْ مُحَمّدِ بنِ أَبي القاسِمِ[٢] الطَّويلِ، عنِ ابنَيْ سَعيدِ بنِ جُبيرٍ، عنْ أَبيهِما، عنِ ابنِ عَباسٍ؛ فِي الصَّيْدِ.

[٦٧٧] مُحمدُ بنُ قُدَامةَ الحَنفيُّ[٣].

عنْ عُمرَ، قَوْلَهُ.

قاله عَبدُ الصَّمدِ، عنْ شُعبةَ، عنْ أَبي بِشرٍ، وَهُوَ مُرْسَلٌ[٤].

[٦٧٨] مُحمدُ بنُ أَبي قَتْلةَ[٥].

قالَ ابنُ عُمرَ[٦]، قَوْلَهُ.

قالَهُ لنا[٧] عَبدُ اللَّهِ بنُ يُوسفَ، حدَّثنا عَبدُ الرَّحمنِ بنُ مَيسرةَ[٨].



(١) في (ث): «وروى أسامة».

(٢) في (ق): «محمد بن القاسم».

(٣) الجرح والتعديل (٨/ ٦٦).

(٤) قوله: «وهو مرسل» يظهر أنه ليس في (غ).

(٥) الجرح والتعديل (٨/ ٦٧)، والثقات لابن حبان (٥/ ٣٦٢).

(٦) في ثقات ابن حبان: «يروي عن عمر بن الخطاب».

(٧) في (ب): «قال لنا». وقوله: «لنا» ليس في (ث)، (غ).

(٨) بهامش (ك): «بلغ العرض بالأصل فصح».

بابُ[١] ك

[٦٧٩] مُحَمَّدُ بنُ كَعْبٍ، أبو حَمزةَ، القُرَظِيُّ، مَدينيٌّ[٢][٣].

سَمِعَ ابنَ عَباسٍ، وزَيدَ بنَ أَرقمَ.

قالَ أَبو نُعَيم[٤]: ماتَ سَنةَ ثَمانٍ ومِائةٍ.

سَمِعَ مِنْهُ الحَكمُ بنُ عُتَيبةَ، وابنُ عَجلانَ.

وَيُقالُ[٥]: مُحمدُ بنُ كَعْبِ بنِ سليمٍ، [ك٧٤/أ] وَكَانَ أَبُوهُ مِمَّنْ لَمْ يُنْبِتْ يَوْمَ قُرَيْظَةَ فَتُرِكَ.

حدَّثَنا[٦] يَحيَى بنُ سُليمانَ، عنِ ابنِ وَهبٍ قالَ: حدَّثَني أَبُو صَخرٍ، أَنَّهُ سَأَلَ[٧] مُحمدَ بنَ كعْبٍ القُرَظِيَّ، فقالَ[٨]: سَمعتُ عَبدَ اللَّهِ بنَ عَباسٍ؛ فِي صَيْدِ البَحْرِ؛ مَا نَبَذَهُ[٩].

حدَّثَني[١٠] ابنُ بشَّارٍ، قالَ: حدَّثنا[١١] أَبُو بَكرٍ قالَ: حَدَّثنا الضَّحاكُ بنُ عُثمانَ،

---

(١) قبله في (غ): «بسم الله الرحمن الرحيم».

(٢) في (ق)، (ش): «مدني».

(٣) الجرح والتعديل (٨/ ٦٧)، والثقات لابن حبان (٥/ ٣٥١).

(٤) قوله: «قال أبو نعيم» ليس في (ث).

(٥) في (ق)، (ش)، (ث): «يُقال».

(٦) في (ق): «حدثني»، وفي (ش): «وحدثني» . وليس في (ث).

(٧) في (غ): «سمع».

(٨) في (ق): «قال».

(٩) قوله: «ما نبذه» ليس في (غ)، وهذه الفقرة جاءت في (غ) في آخر الترجمة.

(١٠) في (ش): «وحدثني».

(١١) في (غ): «وقال»، وما قبلها ليس في (غ).

عنْ أَيُّوبَ بنِ مُوسَى، سَمعتُ مُحمدَ بنَ كَعبٍ القُرَظِيَّ، سَمِعتُ عبدَ اللَّهِ بنَ مَسعودٍ، عنِ النبيِّ ﷺ: «**مَنْ قَرَأَ حَرْفًا مِنْ كِتَابِ اللَّهِ، فَلَهُ حَسَنَةٌ**»(١).

قالَ مُحمدٌ: لا(٢) أَدرِي حَفِظَهُ(٣) أَمْ لا(٤).

حدَّثني(٥) ابنُ أَبِي الأسودِ، حدَّثنا(٦) حُمَيْدُ بنُ الأَسودِ(٧)، عنْ قُدَامةَ بنِ مُوسَى، عنْ عَبدِ اللَّهِ بنِ إسحاقَ، عنْ مُحمدِ بنِ كعبٍ القُرَظِيِّ؛ رَأَيْتُ ابْنَ عُمَرَ بِقُبَاءٍ، فَقُلْتُ: مَا جَاءَ بِكَ؟.

[٦٨٠] مُحمدُ بنُ كَعبٍ الطُّفَاوِيُّ(٨).

سَمِعَ مَيْمونَ بنَ مِهْرانَ.

قالَهُ لي عَبدُ الأَعلَى، عنْ يَزيدَ بنِ زُرَيْعٍ، عنْ سَعيدِ بنِ أَبِي عَرُوبةَ [ب/ ٢٠]، عنْ مُحمدٍ.

وقالَ(٩) لي يَحيَى بنُ مُوسَى: عنْ أَبِي أُسامةَ، عنِ ابنِ أبي عَرُوبةَ، عنْ سَعيدِ بنِ كَعبٍ، عنْ مَيمونٍ(١٠)؛ صَلَّى ابْنُ عُمَرَ عَلَى وَلَدِ زِنًا، وَقَالَ: هُوَ خَيْرُ

---

(١) جاء في (غ) هكذا: «سمع محمد بن كعب القرشي سمع عبد الله بن مسلمة»، كذا وانتهى.

(٢) في (ش): «فلا».

(٣) فوقها في (ك) «س صح» وبهامشها «ح، ص: حفظ». وفي (ش): «أحفظه».

(٤) قوله: «قال محمد ... أم لا» ليس في (ث)، (غ).

(٥) في (غ): «قال: نا».

(٦) في (ش): «أخبرنا».

(٧) في (ك)، (غ): «حميد بن أبى الأسود».

(٨) الجرح والتعديل (٨/ ٦٧)، والثقات لابن حبان (٧/ ٣٨٦).

(٩) في (ش): «قال»، وفي (غ): «قال: نا».

(١٠) بعده في (ب)، (ث): «قال».

الثَّلَاثَةِ.

وقالَ ابنُ طَهْمَانَ: عنْ سَعيدٍ، عنْ مُحمدِ بنِ كَعبٍ.

[٦٨١] مُحَمدُ بنُ كُرْدُوسٍ(١).

قالَ لنا(٢) قَبيصةُ: حدَّثنا سُفيانُ، عنْ مَنصورٍ، عنْ مُحَمَّدِ بنِ كُرْدُوسٍ، عَنْ أَبيهِ(٣)؛ كُنْتُ(٤) عِنْدَ شُرَيْحٍ، فَأَتَاهُ رَجُلٌ قَدْ جُلِدَ فِي الحَدِّ، قَالَ: مَا تَعْلَمُ مِنْهُ؟ قُلْتُ: لَا أَعْلَمُ إِلَّا خَيْرًا، فَأَجَازَ شَهَادَتَهُ.

[٦٨٢] مُحَمّدُ بنُ كُرَيْبٍ، أَخُو رِشْدِينَ(٥)**، مَولَى ابنِ عَباسٍ، الهاشِميُّ**(٦).

عنْ أَبيهِ، عنِ ابنِ عَباسٍ.

فَيهِما(٧) نَظرٌ.

رَوَى عَنْهُ عَبدُ الرَّحيمِ(٨) الرَّازيُّ. [ك ٧٤/ ب]

[٦٨٣] مُحَمّدُ بنُ كَثيرٍ، أبو إِسْحاقَ القُرشيُّ(٩).

عَنْ ليثٍ.

هُوَ الكُوفيُّ.

---

(١) الجرح والتعديل (٨/ ٦٧)، والثقات لابن حبان (٩/ ٣٤).

(٢) في (غ): «قال: نا».

(٣) في (ق): «عن أبيه عن أبيه قال».

(٤) في (ش)، (ث): «قال كنت».

(٥) في (ث): «رشيدين»، وقوله: «أخو رشدين» جاء في (غ) بعد: «عن ابن عباس».

(٦) الجرح والتعديل (٨/ ٦٨)، المجروحين لابن حبان (٢/ ٢٧١).

(٧) في (غ): «فيه».

(٨) في (ق): «عبد الرحمن».

(٩) الجرح والتعديل (٨/ ٦٨)، المجروحين لابن حبان (٢/ ٢٩٩).

سَمِعَ مِنْهُ قُتيبةُ.

ويقالُ: مولَى[١] بنِي هاشمٍ.

عنِ ابنِ أبي خالدٍ[٢].

مُنكرُ الحدِيثِ.

وَسَمِعَ هشامًا[٣].

[٦٨٤] مُحمدُ بنُ كَثيرٍ، أَبو يُوسفَ المِصِّيصِيُّ[٤]، ويُقالُ: الصَّنْعانيُّ، مَولَى لِثَقِيفٍ، نزلَ المِصِّيصَةَ[٥][٦].

سَمِعَ مَعْمَرًا، والأَوزاعيَّ.

أَصلُهُ منْ[٧] نَاحيةِ اليمنِ.

ماتَ يومَ السبتِ، لِتسعَ عَشرةَ مَضتْ منْ ذِي الحجّةِ، سَنةَ ستَّ عشرةَ ومِائتينِ.

قالَ[٨] ابنُ كَثيرٍ: عنِ الأوزاعيِّ، عنْ أَيُّوبَ بنِ مُوسَى، عنْ نافعٍ، عنِ ابنِ

---

(١) قوله: «مولى» صحح عليه في (ق).

(٢) في (ش): «عن زيد بن خالد».

(٣) لحق قبله في (ب): «بسام»، وضبب عليه في (ق) وأشار أنه في نسخة أخرى: «بسام»، وفي (ث)، (غ): «بسام».

(٤) في (ث)، (غ): «مصيصي».

(٥) قوله: «ويقال: الصنعاني» جاء في (غ) في آخر الترجمة، وأما قوله: «مولى لثقيف، نزل المصيصة» فليس في (غ).

(٦) الجرح والتعديل (٨/ ٦٩)، والثقات لابن حبان (٩/ ٧٠).

(٧) قوله: «من» ليس في (ك).

(٨) في (ث): «وقال».

عُمرَ، عَنِ النَّبيِّ ﷺ قالَ: «لَيْسَ فِيمَا دُونَ خَمْسِ[١] أَوَاقٍ صَدَقَةٌ».

وقالَ لنا[٢] أَبو صالحٍ: عنِ الليثِ، قالَ: حدَّثَني نافعٌ، أنَّ هذَا نَسخةُ كتابِ عُمرَ، وعرَضَها نَافعٌ علَى عبدِ اللَّهِ، مِثْلَهُ.

وقالَ ابنُ المُباركِ: أخبرَنا[٣] مُوسَى بنُ عُقبةَ، عنْ نافعٍ، عنِ ابنِ عُمرَ، عنْ عُمرَ[٤]، مِثْلَهُ.

ضَعَّفَهُ أَحمدُ، وقالَ: بعثَ إلى اليَمنِ، فأُتِيَ بِكتابٍ بعدُ، فأخذَهُ فَرواهُ[٥].

[٦٨٥] مُحمدُ بنُ كثيرٍ، أَبو عبدِ اللَّهِ العبديُّ[٦]، البَصريُّ[٧].

سَمِعَ الثَّوريَّ، وإسْرائيلَ، وأَخاهُ سليمانَ.

ماتَ سنةَ ثلاثٍ وعِشرينَ ومِائتينِ.

[٦٨٦] مُحمدُ بنُ كَثيرٍ السُّلَمِيُّ، البَصريُّ[٨][٩].

عَنْ يُونسَ بنِ عُبيدٍ، وابنِ طَاوسٍ[١٠].

---

(١) في (ب): «خمسة».

(٢) قوله: «لنا» ليس في (ث)، وفي (غ): «قال: نا».

(٣) في (غ): «نا».

(٤) قوله: «عن عُمر» ليس في (ش).

(٥) قوله: «فرواه» ليس في (غ)، وبعده في (ث): «محمد بن كثير».

(٦) في (ث): «العبدي أبو عبد الله».

(٧) الجرح والتعديل (٨/ ٧٠)، والثقات لابن حبان (٩/ ٧٧).

(٨) في (ث)، (غ): «البصري السلمي»، وجاءت في (غ) بعد قوله: «منكر الحديث».

(٩) الجرح والتعديل (٨/ ٧٠)، المجروحين لابن حبان (٢/ ٢٩٩). قدم هذه الترجمة في (ش) على سابقتها.

(١٠) في (ث): «عن يونس بن عيدوس بن طاوس».

مُنكرُ الحدِيثِ.

قالَ[١] لي عُمرُو بنُ عليٍّ: كَانَ فِي الدَّبَّاغِينَ، ذَاهِبُ الحَدِيثِ.

[٦٨٧] مُحَمَّدُ بنُ أَبي كَرِيمَةَ[٢].

عَنِ النَّبيِّ ﷺ، مُرْسَلٌ.

قالَهُ لَنا[٣] عَبدُ اللَّهِ بنُ صالِحٍ، عنْ مُعاويةَ، عنْ زَيدِ بنِ بكرٍ، عنْ إبْراهيمَ [ق/ ٤٨] بنِ حُجرٍ، عنْ مُحمدٍ؛ فِي السِّوَاكِ.

[٦٨٨] مُحمدُ بنُ كُلَيْبٍ، هوَ ابنُ جابرِ بنِ عَبدِ اللَّهِ[٤]، مَدينيٌّ[٥][٦].

عَنْ مَحمودٍ، ومُحَمَّدٍ، [ك٧٥/ أ] ابنَيْ جابرٍ.

قالَهُ لنَا أَحمدُ بنُ الحجّاجِ[٧]، عنْ مُوسَى بنِ شَيبةَ.

وحدَّثَني[٨] ابنُ عَبَادَةَ، حدَّثنا يَعقوبُ، حدَّثنا[٩] مُوسَى بنُ شَيبةَ، عنْ مُحمدِ بنِ كُليبٍ، عنْ مُحمدِ بنِ جابرٍ، قالَ: انتُقضتْ[١٠] قُريظةُ.

---

(١) قوله: «قال»، كأنه ضرب عليه في (ب).

(٢) الجرح والتعديل (٨/ ٧٠)، والثقات لابن حبان (٧/ ٣٨٨).

(٣) في (غ): «قال: نا».

(٤) بعده في (ث): «الأنصاري».

(٥) في (ب)، (ق)، (ش): «مدني»، وقوله: «هو ابن جابر بن عبد الله، مديني» ليس في (غ) في هذا الموضع.

(٦) الجرح والتعديل (٨/ ٦٧)، والثقات لابن حبان (٥/ ٣٦٢).

(٧) في (ق)، (ش): «حجاج».

(٨) في (ش): «حدثني». وليس في (ث).

(٩) قوله: «موسى بن شيبة ... يعقوب حدثنا» ليس في (ق).

(١٠) في (ق): «انتقصت».

وعنْ مُوسَى بنِ شَيبةَ، عنْ مَحمودِ بنِ كُلَيبٍ، عنْ مَحمدِ بنِ جابرٍ[١]، عنْ جابرٍ؛ خَرَجَ النَّبيُّ ﷺ إِلَى حَمْرَاءَ الأَسَدِ.

قالَ أَبو عَبدِ اللَّهِ: فلا أَدْري هذَا أَخوهُ أَمْ لا[٢].

[٦٨٩] مُحَمدٌ الكِنانيُّ[٣].

عنِ النبيِّ ﷺ، مُرْسَلٌ.

رَوَى عَنْهُ عِيسَى بنُ عبيدٍ[٤].



(١) قوله: «عن محمد بن جابر» ليس في (ث).

(٢) يبدو أن من قوله: «وعن موسى» إلى هنا ليس في (غ)؛ لأن المكان لا يسعه. وآخره في (غ): «روى عنه عبد الرحمن بن النعمان».

(٣) الجرح والتعديل (٨/ ١٣١)، والثقات لابن حبان (٧/ ٣٩٠).

(٤) كأنها في (غ): «عنبة».

بابُ الميمِ[١]

[٦٩٠] **مُحمدُ بنُ المُنْتَشِرِ الهَمْدَانِيّ، الكُوفيُّ، ابنُ أَخِي مَسروقٍ**[٢].

سَمِعَ عَائشةَ، وابنَ عُمرَ، وعمرَو[٣] بنَ شُرحبيلَ.

قالَ لي[٤] مُحمدُ بنُ بَشارٍ: حدَّثنا عبدُ الصمدِ، حدَّثنا شُعبةُ، عن إبراهيمَ بنِ محمدٍ، عن أبيهِ؛ أَنَّهُ أَوْصَى إِلَى أَبِيهِ المُنْتَشِرِ، فَلَمْ يَتْرُكْ إِلَّا سَيْفًا حِلْيَتُهُ فِضَّةٌ، وَخَاتَمَ حَدِيدٍ.

رَوَى عَنْهُ سِمَاكٌ، ومُجالدٌ، وعبدُ الملكِ بنُ عُميرٍ.

[٦٩١] **مُحمدُ بنُ المُنْكَدِرِ بنِ عَبدِ اللَّهِ بنِ الهُدَيْرِ، قُرشيٌّ، تيميٌّ، مَدنيٌّ**[٥][٦].

سَمِعَ جابرَ بنَ عبدِ اللَّهِ، وابنَ الزُّبيرِ، وعمَّهُ ربيعةَ.

سَمِعَ مِنْهُ الثوريُّ، وشُعبةُ، وعمرُو بنُ دينارٍ.

كُنْيَتُهُ أبو بكرٍ.

وقالَ إسماعيلُ: كُنيتُهُ أَبو عبدِ اللَّهِ[٧] القُرشيُّ.

قالَ[٨] لي[٩] الأُويْسيُّ: حدَّثني مالكٌ، قالَ: كانَ مُحمدٌ سيِّدَ القُرّاءِ، لَا يَكَادُ

---

(١) في (ش)، (ث): «باب م».

(٢) الجرح والتعديل (٨/ ٩٩)، والثقات لابن حبان (٥/ ٣٦٧).

(٣) في (غ): «وعمر».

(٤) في (غ): «قال: حدثني».

(٥) في (ك)، (ب)، (ث)، (غ): «مديني».

(٦) الجرح والتعديل (٨/ ٩٧)، والثقات لابن حبان (٥/ ٣٥٠).

(٧) قوله: «وقال إسماعيل: كنيته أبو عبد الله» ليس في (غ).

(٨) في (ش): «وقال».

(٩) في (غ): «قال: نا».

أَحَدٌ يَسْأَلُهُ عَنْ حَدِيثٍ إِلَّا كَادَ أَنْ يَبْكِيَ[١].

وقالَ[٢] عليٌّ، عنِ ابنِ عيينة: بلغَ سِنُّه نَيِّفًا وسَبعينَ، ولمْ أرَ أحدًا أجدَرَ[٣] أن يُحْمَلَ[٤] عنهُ «قالَ رَسولُ اللَّهِ[٥]، قالَ[٦] رَسولُ اللَّهِ» مِنْهُ، جَالَسْنَاهُ[٧] إِنْ شَاءَ اللَّهُ سنةَ ثلاثٍ[٨] وعِشرينَ، عامَ[٩] الزُّهري كَانَ يَجِيئُنَا فِي الحَجِّ وَالعُمْرَةِ، وَكَانَ صَدِيقًا لِعَمْرٍو.

[٦٩٢] محمدُ بنُ المُرْتَفِعِ العَبْدَرِيُّ[١٠]، من بني عَبدِ الدّارِ[١١]، القُرشيُّ، المكيُّ[١٢]. [ك٧٥/ب]

سَمِعَ ابنَ الزُّبيرِ.

رَوَى عَنْهُ ابنُ جُريجٍ، وابنُ عُيَينةَ. [ث/ ٣٧]

منْ بَني عبدِ الدَّارِ[١٣].

---

(١) في (ث): «كاد يبكي».

(٢) في (ش): «وقاله». وليس في (ث)، وفي (غ): «قال: نا».

(٣) في (ك): «أحذر» وكتب بهامشها «صوابه: أجدر».

(٤) في (ب)، (ق)، (ث): «يحتمل».

(٥) قوله: «قال رسول الله» ليس في (ث)، (غ).

(٦) «قال» ضبب عليه في (ك).

(٧) في (غ): «جالسًا».

(٨) في (ك): «ثلاثة».

(٩) في (ق)، (ش): «عاما».

(١٠) في (غ): «العبدي».

(١١) قوله: «من بني عبد الدار» ليس في (ث)، (غ).

(١٢) الجرح والتعديل (٨/ ٩٨)، والثقات لابن حبان (٥/ ٣٥٩).

(١٣) قوله: «من بني عبد الدار» ليس في (ث)، (غ).

[٦٩٣] مُحمدُ بنُ مسلمِ بنِ عُبَيْدِ اللَّهِ بنِ عبدِ اللَّهِ بنِ شِهابٍ الزُّهْرِيُّ، القُرشيُّ، مدنيٌّ[١]، أبو بَكرٍ[٢].

سَمِعَ سَهلَ بنَ سعدٍ، وأنسَ بنَ مالكٍ، وَسُنَيْنًا[٣] أبا جَميلةَ، وأبا الطُّفَيْلِ.

رَوَى[٤] عَنْهُ صالحُ بنُ كَيْسانَ، ويَحيَى بنُ سعيدٍ، وعِكرمةُ بنُ خالدٍ، وصَدَقَةُ بن يَسَارٍ، ومَنصورٌ، وقَتادةُ[٥].

قالَ لي[٦] إبْراهيمُ بنُ المُنذرِ، عنْ مَعنٍ، عنِ ابنِ أَخي ابنِ شِهابٍ؛ أَنَّهُ أَخَذَ القُرْآنَ فِي ثَمَانِينَ لَيْلَةً.

وقالَ لي عليٌّ، عنْ عَبدِ الرَّحمنِ[٧]، عنْ وُهَيْبٍ، قالَ: قالَ لي أَيُّوبُ: مَا رَأَيْتُ أَحَدًا أَعْلَمَ مِنَ الزُّهْرِيِّ، فقالَ[٨] لهُ صخرُ بنُ جُويريةَ: ولا الحسنَ[٩]؟ قالَ: مَا رَأَيْتُ أَحَدًا أَعْلَمَ مِنَ الزُّهْرِيِّ.

وقالَ لنا[١٠] عبدُ الرَّحمنِ، عنْ مالكٍ: استعَدْتُهُ[١١] حَدِيثًا، فقال: أَتَسْتَعِيدُ[١٢]؟ مَا

---

(١) في (ك): «مديني»، وقوله: «مدني» ليس في (ث)، (غ).

(٢) الجرح والتعديل (٨/ ٧١)، والثقات لابن حبان (٥/ ٣٤٩).

(٣) في (ث): «وسنان».

(٤) في (ش): «وروى».

(٥) بعده في (ث)، (غ): «مديني».

(٦) في (غ): «قال: حدثني».

(٧) في (غ): «قال: نا علي بن عبد الرحمن».

(٨) في (ث)، (غ): «قال».

(٩) في (ق): «الحسين».

(١٠) قوله: «لنا» ليس في (ق)، (ش)، (غ).

(١١) في (ق): «استعدت».

(١٢) في (ق): «استعيد».

اسْتَعَدْتُ حَدِيثًا قَطُّ.

وقال[١] لنا عَبدُ اللَّهِ بنُ صالحٍ: حدَّثنا الليثُ، عنِ ابنِ شِهابٍ، قال: مَا اسْتَوْدَعْتُ حِفْظِي شَيْئًا فَخَانَنِي.

وقالَ لي[٢] الأُويسيُّ: حدثنا إبْراهيمُ بنُ سعدٍ، عنْ أبيهِ، قالَ: مَا أَرَى أَحَدًا بَعْدَ رَسُولِ اللَّهِ ﷺ جَمَعَ مَا جَمَع ابْنُ شِهَابٍ.

وقالَ لي[٣] الأُويسيُّ: حدَّثنا[٤] مالكٌ، حدثنا[٥] ابنُ شهابٍ بِحديثٍ فيهِ طولٌ، قلتُ: أَعِدْ، أَمَا كُنْتَ[٦] تُحِبُّ أَنْ يُعَادَ عَلَيْكَ؟ فَقَالَ: لا، فَقُلْتُ: أَكُنْتَ تَكْتُبُ؟ قَالَ: لا.

حدَّثنا[٧] عليٌّ، قالَ: حدَّثنا سُفيانُ[٨] بنُ عُيينةَ، قالَ: ماتَ الزُّهريُّ، مُحمدُ بنُ مُسلمِ بنِ عُبيدِ اللَّهِ[٩] بنِ شِهابٍ سنةَ أَربعٍ وعِشرينَ ومِائةٍ.

وقالَ[١٠] سُليمانُ بنُ دَاودَ الهاشِميُّ: هوَ[١١] مُحمدُ بنُ مُسلمِ بنِ [ش/ ٢٨]

---

(١) في (ش): «قال»، وفي (غ): «قال: نا».

(٢) في (غ): «قال: وحدثني».

(٣) قوله: «لي» ليس في (ق)، وفي (ث): «قال»، وفي (غ): «قال: نا».

(٤) في (ش)، (ث)، (غ): «حدثني».

(٥) في (ب)، (ق)، (ش)، (ث)، (غ): «حدثني».

(٦) في (ك): «ما كنت»، وفي (غ): «فقلت: أعد عليّ ما كنت».

(٧) قوله: «حدثنا» ليس في (ث).

(٨) قوله: «سفيان» ليس في (ث)، (غ).

(٩) بعده في (ش): «بن عبد الله».

(١٠) في (ث)، (غ): «قال».

(١١) قوله: «هو» ليس في (غ).

عُبيدِ اللَّهِ بنِ عبدِ اللَّهِ[١] بنِ شِهابِ[٢] بنِ زُهرةَ بنِ كلَابِ[٣]، ماتَ بِالشامِ.

[ب/ ٢١]

[٦٩٤] مُحمدُ بنُ مُسلمِ بنِ تَدْرُسَ، أَبو الزُّبيرِ المكيُّ، مَولَى حكيمِ بنِ حِزامٍ، القُرَشيُّ[٤].

قالَ لنا[٥] عليٌّ: ماتَ قبلَ عَمرِو بنِ دِينارٍ.

نسبه لنا مُسددٌ[٦]، عنْ إسْماعيلَ بنِ عُليَّةَ، عنْ عُيَينةَ[٧] بنِ عَبدِ الرَّحمنِ.

وقالَ[٨] لنا عليٌّ، عنِ ابنِ عُيينةَ، عنْ أَبِي الزُّبيرِ: كَانَ عَطَاءٌ يُقَدِّمُنِي[٩] فِي المَسْأَلَةِ، وماتَ عمرٌو[١٠] سنةَ ستٍّ وعِشرينَ ومِائةٍ.

[٦٩٥] مُحمدُ بنُ مُسلمِ بنِ السائبِ بنِ خَبَّابٍ، صاحبُ المَقْصُورةِ[١١].

سَمِعَ أنسًا.

---

(١) بعده في (غ): «بن الحارث».

(٢) ضبب عليه في (ك).

(٣) ضبب عليه في (ك)، وبعده في (غ): «المديني».

(٤) الجرح والتعديل (٨/ ٧٤)، والثقات لابن حبان (٥/ ٣٥١).

(٥) في (غ): «قال: نا».

(٦) في (ك): «بسنة. حدثنا مسدد» وفي (ش): «بسنة. أخبرنا مسدد». وفي (غ): «بسنة. حدثنا محمد قال: نا مسدد». وما أثبت من (ق)، (ث) هو الموافق لما نقله ابن حبان والكلابلاذي. وما في (ك)، (ش)، (غ) هو الذي نص عليه مغلطاي في الإكمال (١٠/ ٣٣٦) والله أعلم.

(٧) في (ق): «عن ابن عيينة»، وفي (غ): «عن عتيبة».

(٨) في (ث): «قال»، وفي (غ): «قال عليّ».

(٩) في (ق): «تقدمني».

(١٠) بعده في (غ): «بن دينار».

(١١) الجرح والتعديل (٨/ ٧٦)، والثقات لابن حبان (٥/ ٣٧٣).

رَوَى عَنْهُ مُصعبُ بنُ ثابتٍ، والعلاءُ بنُ عبدِ الرحمنِ.

وعن أَبي عبدِ الرَّحمنِ مَولى أُمِّ فهمٍ[١].

نَسبهُ لي مُحمدُ[٢] بنُ عُبيدِ اللَّهِ[٣]، عنِ ابنِ أَبي حازِمٍ، عنِ العلاءِ.

ورَوى الوَليدُ بنُ كثيرٍ، عنْ عَبدِ اللَّهِ بنِ مُسلمٍ صاحبِ المَقصورةِ، مَولى[٤] محمدِ بنِ عبدِ الرَّحمنِ بنِ الحارثِ، سَمِعَ هَبَّارًا[٥].

[٦٩٦] محمدُ بنُ مُسلمِ بنِ عائذٍ المَدينيُّ[٦][٧].

قالَ لي[٨] عَبدُ الرَّحمنِ بنُ شَيبةَ: قُتِلَ سَنةَ إحْدَى وثَلاثينَ ومِائةٍ.

وقالَ لي[٩] عَبدُ العزيزِ بنُ عبدِ اللَّهِ: حدَّثَني[١٠] الدَّراوَرْديُّ، عنْ سُهيلِ بنِ أَبي صالحٍ، عنْ مُحمدِ بنِ مُسلمٍ، عنْ عامِرِ بنِ سعدٍ، عنْ سعدٍ[١١]، قالَ: جَاءَ رَجُلٌ وَالنَّبِيُّ ﷺ يُصَلِّي لَنَا، فَقَالَ حِينَ انْتَهَى إِلَى الصَّفِّ: اللَّهُمَّ آتِنِي أَفْضَلَ مَا تُؤْتِي عِبَادَكَ الصَّالِحِينَ، فَلَمَّا قَضَى صَلَاتَهُ قَالَ: «**مَنِ المُتَكَلِّمُ**»؟ قَالَ: أَنَا[١٢]،

---

(١) كتب في حاشية (ك): «في نسخة أخرى: مولى أم قهل، بدل: فهم»، وفي (ث): «فهلم». وفي (غ): «قهل». وفي الجرح والتعديل: «فهكم».

(٢) في (ث)، (غ): «نسبه محمد».

(٣) بعده في (غ): «حديثه».

(٤) في (غ): «هو مولى».

(٥) في (ث): «هشاما».

(٦) في (ب)، (ق)، (ش): «المدني».

(٧) الجرح والتعديل (٨/ ٧٨)، والثقات لابن حبان (٧/ ٣٨٨).

(٨) في (غ): «قال: حدثني».

(٩) في (غ): «قال: حدثني».

(١٠) في (ش): «حدثنا».

(١١) قوله: «عن سعد» ليس في (ش).

(١٢) قوله: «قال: أنا» ليس في (ث).

قَالَ: «إِذَا يُعْقَرَ جَوَادُكَ، وَتُسْتَشْهَدَ فِي سَبِيلِ اللَّهِ».

[٦٩٧] مُحمدُ بنُ مُسلمٍ، ولقبُهُ الجَوْسَق(١)(٢).

رَأَى سعيدَ بنَ المُسيَّبِ.

رَوَى عَنْهُ مَعْنٌ.

حَديثُهُ في أَهلِ المَدينةِ.

[٦٩٨] مُحَمَّدُ بنُ مُسلِمِ بنِ أَبي الوَضَّاحِ، أَبو سَعيدٍ المؤدِّبُ(٣)(٤).

عَنْ إبراهيمَ بنِ أَبي حُرَّةَ، عَنِ ابنِ عُمرَ.

رَوَى عَنْهُ أَبو دَاودَ سُليمانُ، ومُوسَى بنُ إسْماعيلَ.

سَمِعَ زَيدَ بنَ رُفَيْعٍ، وعليَّ بنَ بَذِيمَةَ، وسالمًا الأَفْطَسَ(٥)، وخُصَيفًا، وعبدَ الكريمِ، وزِيادًا النُّمَيْرِيّ(٦). [ق/ ٤٩]

[٦٩٩] مُحَمَّدُ بنُ مُسلمٍ، أبو ثُمَامَةَ البَصريُّ(٧).

---

(١) قوله: «ولقبه الجوسق» جاء في (غ) بعد قوله: «معن» إلا أن مكان «الجوسق» بياض.

(٢) الجرح والتعديل (٨/ ٧٨)، والثقات لابن حبان (٧/ ٣٨٩).

(٣) قوله: «أبو سعيد المؤدب» جاء في (غ) بعد قوله: «بن إسماعيل»، وأوله: «كنيته».

(٤) الجرح والتعديل (٨/ ٧٦)، والثقات لابن حبان (٩/ ٤٠).

(٥) قوله: «الأفطس» ليس في (ك)، وكتب ناسخ (ك) بالهامش: «خ هذا سالم هو الأفطس».

(٦) زاد في (ق)، (غ): «حدثنا أبو الوليد، قال: نا محمد بن مسلم بن المثنى، هو ابن أبي الوَضَّاح، عن حمادٍ، عن إبراهيم، قال: لَيْسَ فِي سَجْدَتَيِ السَّهْوِ سَهْوٌ، قال محمد: كذا وقع عندي، وفي ابن أبي الوضاح»، وآخره في (غ): «سهو، كذا وقع عندي. قال محمد: في ابن أبي الوضاح نظر»، وجعل هذا الكلام في (ق) بين: «من ... إلى»، وكتب في الحاشية: «ثبت المعلم عليه لغير العذري».

(٧) الجرح والتعديل (٨/ ٧٧)، والثقات لابن حبان (٧/ ٣٩٥).

سَمِعَ حَنظلةَ أَبا[١] خَلْدَةَ، قالَ: [ك ٧٦/ب] قالَ عمّارُ بنُ ياسرٍ: يا حَنظلةُ، ﴿أُحِلَّتْ لَكُم بَهِيمَةُ ٱلْأَنْعَٰمِ﴾، إِنَّما[٢] أُنْزِلَتْ فِيمَا[٣] أُبْهِمَ عَلَيْهِ الرَّحِمُ[٤]، إِذَا تَمَّ خَلْقُهُ، وَنَبَتَ شَعْرُهُ، فَذَكَاتُهُ ذَكَاةُ أُمِّهِ.

قالَهُ[٥] عبدُ اللَّهِ بنُ رجاءٍ، عنْ مُحمدِ بنِ مُسلمٍ[٦].

[٧٠٠] مُحمدُ بنُ مُسلمٍ الطَّائفيُّ[٧].

سَمِعَ عَمرَو بنَ دِينارٍ، وإبراهيمَ بنَ ميسرَةَ.

سَمِعَ مِنْهُ يَحيَى بنُ سُلَيْمٍ[٨].

قالَ لي[٩] يَسَرَةُ بنُ صفوانَ الدِّمشقيُّ: حدَّثنا مُحمدٌ، عنْ عَمرِو بنِ دِينارٍ[١٠]، عَنْ جابرٍ، وأَبي سَعيدٍ، عَنِ النَّبيِّ ﷺ قالَ: «**لا صَدَقَةَ فِيمَا دُونَ خَمْسَةِ أَوْسُقٍ**».

وقالَ لنا[١١] آدَمُ: ثنا أَبو جَعفرٍ الرَّازيُّ، عنْ عمرٍو، عنْ جابرٍ، قَوْلَهُ.

وقالَ لي[١٢] يَحيَى بنُ مُوسَى: حدَّثنا عبدُ الرَّزاقِ، عنِ ابنِ جُريجٍ، أَخبرَني

---

(١) في (ش): «وأبا».

(٢) في (ق)، (ش)، (ث)، (غ): «وإنما».

(٣) في (ش): «فيها».

(٤) في (غ): «الرحمن».

(٥) في (ش): «قال حدثنا».

(٦) قوله: «بن مسلم» ليس في (غ).

(٧) الجرح والتعديل (٨/ ٧٧)، والثقات لابن حبان (٧/ ٣٩٩).

(٨) في (غ): «يحيى بن مسلم بن سليم».

(٩) في (غ): «قال: نا».

(١٠) قوله: «بن دينار» ليس في (ث).

(١١) في (غ): «قال: نا».

(١٢) قوله: «لي» ليس في (ث)، وفي (غ): «قال: حدثني».

عمرٌو، قالَ: سَمِعتُ عنْ جابرِ بنِ عبدِ اللَّهِ[١]، وعنْ[٢] غَيرِ واحدٍ، مِثْلَهُ.

وهَذا أَصحُّ، مُرسلٌ[٣].

وقالَ لنا[٤] آدمُ: حدَّثنا حمّادٌ، عنِ أبي الزُّبيرِ، عنْ جابرٍ، عنِ النبيِّ ﷺ.

ولمْ يَصحَّ؛ لأنَّ مُوسَى حدَّثنا عنْ حمّادٍ، عنْ أَبي الزُّبيرِ، عنْ جابرٍ[٥]، قالَ: لَيْسَ فِيمَا دُونَ خَمْسِ أَوْسَاقٍ[٦] صَدَقَةٌ.

وقالَ لنا[٧] إسْماعيلُ[٨]: حدَّثني ابنُ أَبي الزِّنادِ، عنْ مُوسَى بنِ عُقبةَ، عنْ أَبي الزُّبيرِ، عنْ جابرٍ، قَوْلَهُ.

وقالَ[٩] ابنُ مَهديٍّ: كُتُبُ مُحَمَّدٍ صِحَاحٌ[١٠].

[٧٠١] مُحمدُ بنُ محمودِ بنِ عبدِ اللَّهِ بنِ مَسلمةَ، ابنُ أَخي مُحمدِ بنِ

---

(١) قوله: «بن عبد الله» ليس في (ك)، (غ).

(٢) في (غ): «عن».

(٣) قوله: «مرسل» ليس في (ث)، وقوله: «وهذا أصح، مرسل» ليس في (غ).

(٤) في (غ): «قال: نا».

(٥) ضبب عليه في (ك).

(٦) في (ق)، (ش)، (ث): «أواق»، وأشار في حاشية (ب) إلى أنه في (غ): «أواق».

(٧) في (غ): «قال: نا».

(٨) في (غ): «إسماعيل بن أبي أويس».

(٩) في (غ): «قال».

(١٠) بعده في (ث): «**محمد بن مسلم بن شريك**».

قال لي عبيد الله بن سعد: حدثنا عمي، حدثنا أبي، عن الوليد بن كثير حدثه، عن محمد بن مسلم بن شريك الثقفي، أن إسماعيل مولى خداش حدثهم، أن قيس بن أبي حازم البجلي حدثهم، سمع أبا بكر سمع النبي ﷺ يقول: «**لا يَكُونُ المُنْكَرُ فَلا يُغَيِّرُونَهُ إِلَّا أَوْشَكَ أَنْ يَعُمَّهُمُ العَذَابُ**».

مَسلمةَ، الحارثيُّ، الأنصاريُّ، المَدينيُّ[١][٢].

رَوَى عَنْهُ يَحيَى بنُ سعيدٍ الأنصاريُّ، مُرْسَلٌ.

[٧٠٢] مُحمّدُ بنُ مُحمدٍ، أَبو نَافعٍ[٣][٤].

قال الحُمَيْدِيُّ: حدَّثنا عَبدُ الملكِ الجُدِّيُّ، قالَ: ثنا محمدُ بنُ محمدٍ، حدَّثنا القاسِمُ بنُ عبدِ الواحدِ بنِ أَيمنَ، قالَ: حدَّثَني عُمرُ بنُ عبدِ اللَّهِ بنِ عُروةَ[٥]، عنْ عُروةَ، عنْ عائِشةَ؛ فَخَرْتُ بِمَالِ أَبِي فِي الجَاهِلِيَّةِ، وَكَانَ أَلْفَ أَلْفِ أُوقِيَّةٍ[٦]، وَقَالَ[٧] النَّبِيُّ ﷺ: «**كُنْتُ لَكِ كَأَبِي زَرْعٍ**[٨]».

[٧٠٣] مُحمدُ بنُ أَبي مُحمدٍ[٩].

عنْ عوفِ بنِ مالكٍ، أنَّ النبيَّ ﷺ قالَ: «**اعْدُدْ** [ك٧٧/أ] **سِتًّا بَيْنَ يَدَيِ السَّاعَةِ**».

قالَهُ[١٠] لي عَمرُو بنُ مُحَمَّدٍ، عنْ هُشيمٍ[١١]، أخبرَنا يَعلى بنُ عَطاءٍ.

---

(١) في (ب)، (ق): «المدني».

(٢) الجرح والتعديل (٨/ ١٠١)، والثقات لابن حبان (٥/ ٣٧٥)، وهذه الترجمة تأخرت في (غ) بعد التالية.

(٣) في الجرح والتعديل: «بن نافع».

(٤) الجرح والتعديل (٨/ ٨٧)، والثقات لابن حبان (٩/ ٣٨).

(٥) قوله: «بن عروة» ليس في (ش).

(٦) بعده في (غ) كأنها: «قال: ولنه» -مهملة-.

(٧) في (ش): «فقال»، وفي (غ): «قال».

(٨) بعده في (غ): «لأمي زرع».

(٩) الجرح والتعديل (٨/ ٨٨)، والثقات لابن حبان (٥/ ٣٧٦).

(١٠) في (ث): «قال»، وفي (غ): «قال: حدثنيه».

(١١) في (ش): «هشام».

[٧٠٤] مُحمدُ بنُ أَبي مُحمدٍ، مَولَى زَيدِ بنِ ثابتٍ، الأَنصاريُّ[١].

عَنْ عِكرمةَ.

قالَ لي[٢] عُبيدٌ[٣]: حدَّثنا يُونسُ، أَخبرَنا[٤] ابنُ إِسْحاقَ، قالَ: حدَّثَني مُحمدٌ، قالَ: أَخبرَني سَعيدُ بنُ جبيرٍ، أَوْ عِكرمةُ، عنِ ابنِ عباسٍ؛ أَنَّ حُيَيَّ بنَ أَخْطَبَ، وكعبَ بنَ أسدٍ[٥]، وأَسبعَ[٦]، وَسَمَوْءَلَ، قالوا لعبدِ اللَّهِ بنِ سلَامٍ[٧] حينَ أَسلمَ: مَا تَكُونُ النُّبُوَّةُ فِي العَرَبِ، وَلَكِنَّ صَاحِبَكَ مَلِكٌ، ثُمَّ أَتَوُا النَّبِيَّ ﷺ فَسَأَلُوهُ عَنْ ذِي القَرْنَيْنِ؟ فَقَصَّ عَلَيْهِمْ مَا جَاءَهُ[٨] مِنَ اللَّهِ فِيهِ[٩].

[٧٠٥] مُحمدُ بنُ أَبي مُحمدٍ[١٠].

عنْ أَبيهِ، عنْ أَبي هُريرةَ: ﴿اَخْسَـُٔوا۟ فِيهَا﴾ قال: يُطْبِقُ[١١] عَلَيْهِمْ، فَلَا يُسْمَعُ فِيهَا إِلَّا مِثْلُ طَنِينِ[١٢] الطَّسْتِ.

---

(١) الجرح والتعديل (٨/ ٨٨)، والثقات لابن حبان (٧/ ٣٩٢).

(٢) قوله: «لي» ليس في (ث)، وفي (غ): «قال: حدثني».

(٣) بعده في (ق): «ابن يعيش» وضبب عليه.

(٤) في (غ): «نا».

(٥) كتب في حاشية (ش): «أشرف»، وفي (غ): «الأشرف».

(٦) في حاشية (ك): «في خ أخرى: كعب بن أشرف وأسيع»، وضبط «وَأُسَيْع» هكذا. وفي (ب)، (ق)، (ش): «وأسيع»، وكتب في حاشية (ب)، (ش): «في نسخة: أشرف وأسيع»، وفي حاشية (ش): «وأسبع»، وفي (ث): «وأشيع».

(٧) في (ك): رقم فوقها «خف».

(٨) في (ق)، (ش)، (ث): «جاءهم»، وفي (غ): «جاء».

(٩) بحاشية (ك): «بلغ الجماعة بدار الحديث المعمورة بإربل».

(١٠) الجرح والتعديل (٨/ ٨٨)، والثقات لابن حبان (٧/ ٤٠١).

(١١) في (ق): «تطبق».

(١٢) في (غ): «إلا مبراطنين».

قالَهُ لي[١] مُحمدُ بنُ الصَّلتِ، عَنْ عَبدِ الرّزَّاقِ، عنْ عَبدِ اللَّهِ بنِ عِيسَى الجَنَديِّ.

وقالَ[٢] عليٌّ: حدَّثنا عبدُ الرزَّاقِ، حدَّثنا عبدُ اللَّهِ بنُ بَحِيرِ بنِ رَيْسَانَ[٣]، عنْ مُحمدِ بنِ أبي مُحمدٍ، عن أبيه، عن أبي هريرة؛ حُجُّوا قَبْلَ أَنْ[٤] لَا تَحُجُّوا.

[٧٠٦] مُحمدُ بنُ مُحمدِ بنِ الأَسودِ، منْ بَني زُهْرةَ، وأُمُّهُ منْ ولَدِ سعدٍ[٥].

عَنْ خالِهِ عامرِ بنِ سعدٍ.

قالَ لنا[٦] مُحمدُ بنُ عبدِ اللَّهِ الأَنصاريُّ: حدَّثنا ابنُ عَونٍ، عنْ مُحمدِ بنِ مُحمدِ بنِ الأَسودِ، عنْ عامرِ بنِ سعدٍ، عنْ أبيهِ، قالَ: ضَحِكَ النَّبيُّ ﷺ يَوْمَ[٧] الخَنْدَقِ، أَوْ يَوْمَ أُحُدٍ، حَتَّى بَدَتْ نَوَاجِذُهُ.

ويُقالُ: إنَّ عُمرَ بنَ إبراهيمَ بنِ محمدٍ ابنُ أُخيهِ.

ويُقالُ: ابنُ الأَسودِ بنِ عوْفٍ[٨]، أَخو[٩] عبدِ الرَّحمنِ بنِ عَوفٍ[١٠].

---

(١) في (غ): «قال: حدثنيه».

(٢) في (غ): «قال: نا».

(٣) في (غ): «يسار».

(٤) قوله: «أن» ليس في (ب).

(٥) الجرح والتعديل (٨/ ٨٧)، والثقات لابن حبان (٧/ ٤٠٤)، إكمال تهذيب الكمال (١٠/ ٣٣٢).

(٦) قوله: «لنا» ليس في (غ).

(٧) قوله: «يوم» ليس في (غ).

(٨) في (ق): «ابن الأسود بن عبد عوف»، وفي (ك): «بن أبى الأسود بن عوف»، وفي (ب)، (ش): «بن بن الأسود بن عوف»، والمثبت من (ث)، (غ).

(٩) في (ق): «أخي».

(١٠) قوله: «بن عوف» ليس في (ث)، (غ).

[٧٠٧] مُحمدُ بنُ أَبي عونٍ، أَبو بكرٍ البغداديُّ[١]، واسمُ أبي عَونٍ [ك٧٧/ ب] **مُحَمَّدٌ[٢].**

سَمِعَ يَعقوبَ بنَ إسحاقَ، وأبا قطَنٍ.

ماتَ سنةَ تِسعٍ وأَربعينَ ومِائتينِ.

[٧٠٨] مُحمدُ بنُ مَيْسَرةَ[٣].

سَمِعَ أبا هُريرةَ. [ث/ ٣٨]

رَوَى عَنْهُ دَاودُ بنُ قَيسٍ.

[٧٠٩] مُحمدُ بنُ مَيْسَرَةَ، وهوَ ابنُ أَبي حَفصةَ[٤]، أَبو سَلمةَ، البصريُّ[٥].

سَمِعَ الزُّهْرِيَّ، وعليَّ بنَ زَيدٍ.

سَمِعَ مِنْهُ ابنُ المباركِ، وأَبو مُعاويةَ، وروحٌ، والثَّوريُّ[٦].

[٧١٠] مُحَمَّدُ بنُ مَيْسَرَةَ[٧].

عَنْ طاوسٍ؛ كَرِهَ جُلُودَ النُّمُورِ.

قالَهُ[٨] وكيعٌ، عَنْ عُبادةَ بنِ مُسلِمٍ.

---

(١) في (غ): «محمد بن عون، أبو بكر البغداذي».

(٢) الجرح والتعديل (٨/ ٤٨)، والثقات لابن حبان (٩/ ١٠٦).

(٣) الجرح والتعديل (٨/ ٨٩)، والثقات لابن حبان (٥/ ٣٧١).

(٤) في (ش): «حفص»، وكتب في حاشيتها: «ح: حفصة».

(٥) الجرح والتعديل (٨/ ٨٩)، والثقات لابن حبان (٧/ ٤٠٧).

(٦) بعده في (غ): «كناه الثوري، أبو سلمة».

(٧) الجرح والتعديل (٨/ ٨٩).

(٨) في (ث): «قال».

[٧١١] **مُحمدُ بنُ مُعاذٍ**[١][٢].

كانَ النَّبيُّ ﷺ يَقولُ عندَ إفطارِهِ: «**لَكَ صُمْتُ..**».

قالَهُ لنا[٣] مُوسَى، سمِعَ عبدَ العزيزِ بنَ مُسلمٍ، سمعَ حُصينًا[٤]، مُرْسَلٌ.

[٧١٢] **مُحمّدُ بنُ مُعاذِ بنِ أُبَيِّ بنِ**[٥] **كعبٍ، الأَنصاريُّ**[٦].

عن أبيهِ[٧]، عنْ أُبَيٍّ.

رَوَى عَنْهُ مُعاذٌ.

[ب/ ٢٢] قالَ لي محمدُ بنُ يوسفَ[٨]: حدَّثنا مُحمدُ بنُ عِيسَى، قالَ: سمِعَ[٩] مُعاذًا، قالَ: حدَّثَني أبِي[١٠]، عنْ جدِّي، عنْ أُبَيّ؛ أنَّ رجُلًا قالَ: يا رَسولَ اللَّهِ، أَقْلَقَتْنِي الحُمَّى، فقالَ[١١]: «**اسْتَعْفِ**[١٢] **اللَّهَ**»، فَلَمْ يُمْسِ[١٣] أُبَيٌّ قَطُّ إِلَّا وَبِهِ

---

(١) قال ابن أبي حاتم عن أبيه في «بيان خطأ البخاري في تاريخه» (٨): وقال يعني البخاري: «محمد بن معاذ ...، وإنما هو معاذ أبو زهرة». انتهى.

(٢) الثقات لابن حبان (٥/ ٣٧٢).

(٣) في (غ): «قال: حدثنيه».

(٤) في (ث): «حطين».

(٥) قوله: «بن» بيض مكانه في (ك).

(٦) الجرح والتعديل (٨/ ٩٥)، والثقات لابن حبان (٧/ ٣٧٨).

(٧) في (ق): «عن أبيه، عن أبيه».

(٨) في (غ): «قال: حدثنا محمد بن يوسف أبو أحمد، صاحب لنا».

(٩) في (ب): «سمعت».

(١٠) في (غ): «حدثني ابن أبيّ».

(١١) في (ق): «قال».

(١٢) في (ق): «استغفر»، وكتب ناسخ (ك) في الحاشية: «ح: استعفي» وضبب عليه، وفي (غ): «استعفى».

(١٣) في (ب): «يمشي».

الحُمَّى.

[٧١٣] مُحمدُ بنُ مُزاحمٍ، أَخُو الضَّحاكِ بنِ مُزاحمٍ، الهِلاليُّ[١].

قال لنا[٢] قُتيبةُ: قالَ: ثنا الوَسِيمُ[٣]، قالَ: ثنا[٤] مُحمدُ بنُ مُزاحمٍ، عنْ صدقةَ، عَنْ أَبي عَبدِ الرَّحمنِ، عنْ سَلمانَ الفارِسيِّ، عَنِ النَّبيِّ ﷺ، [ق/ ٥٠] بِحديثٍ لمْ يُتابعْ عَليهِ.

حدَّثني[٥] هارونُ، حدَّثنا ابنُ فُضَيْلٍ، حدَّثنا أَبو مالكٍ الأَشجعيُّ، عنْ مُحمدِ بنِ مُزَاحمٍ، عنِ الضَّحاكِ بنِ مُزَاحِمٍ؛ دخلتُ علَى الحسنِ بنِ مُحمدٍ ابنِ الحَنفيةِ.

[٧١٤] مَحمدُ بنُ مُزَاحمٍ، أَبو وَهبٍ، وهوَ[٦] **أَخو سهلٍ، المَروزِيُّ، يُقالُ: مَوالي**[٧] **بني عامرٍ**[٨].

ماتَ سنةَ تِسعٍ[٩] [ك٧٨/أ] ومائتينِ، وماتَ سهلٌ قبلَ المِائتَينِ[١٠].

سَمِعَ ابنَ المُباركِ.

---

(١) الجرح والتعديل (٨/ ٩٠)، والثقات لابن حبان (٧/ ٤٢٨).

(٢) في (غ): «قال: نا».

(٣) في (ك)، (ق): «الوسيمي».

(٤) في (ث): «حدثني».

(٥) قوله: «حدثني» ليس في (ث).

(٦) قوله: «وهو» ليس في (ق)، (ش)، (ث)، (غ)، وقوله: «أبو وهب» ليس في (غ).

(٧) في (ب)، (ث)، (غ): «مولى».

(٨) الجرح والتعديل (٨/ ٩٠)، والثقات لابن حبان (٩/ ٥٨).

(٩) كتب فوقه في (ب): «سبع».

(١٠) في حاشية (ك): «ح: تسع ومائتين».

[٧١٥] مُحمدُ بنُ مالكِ بنِ المُنْتَصِرِ[١][٢].

عن أنس، قال: كَانَتْ أَبْوَابُ النَّبِيِّ ﷺ تُقْرَعُ[٣] بِالأَظَافِيرِ.

قالَ[٤] لنا مالكُ بنُ إسْماعيلَ: سَمِعَ المُطَّلبَ بنَ زِيادٍ، عنْ أَبي بَكرِ بنِ عبدِ اللَّهِ.

[٧١٦] مُحمدُ بنُ مالكِ بنِ زُبَيْدٍ، الهَمْدَانِيُّ[٥].

عَنْ أَبيهِ، عَنِ ابنِ[٦] مَسْعودٍ، عَنِ النَّبيِّ ﷺ: «الحَيَاءُ مِنْ شَرَائِعِ الإِسْلَامِ».

قالَهُ[٧] إسماعيلُ بنُ أَبانَ، سَمِعَ عبدَ اللَّهِ[٨] بنَ عُثمانَ الثَّقفيَّ، سمِعَ مُحَمَّدًا.

[٧١٧] مُحمدُ بنُ مالكٍ، أَبو المُغِيرةِ[٩]، جُوزجانيٌّ، خادمُ[١٠] البراءِ[١١].

---

(١) في (ث): «المنتشر».

(٢) الجرح والتعديل (٨/ ٨٨)، والثقات لابن حبان (٥/ ٣٧١).

(٣) قوله: «تقرع» ليس في (ق).

(٤) في (ش)، (ث): «قاله»، وفي (غ): «قال: نا».

(٥) الجرح والتعديل (٨/ ٨٨)، والثقات لابن حبان (٧/ ٣٨٩).

(٦) تقرأ في (ق): «أبي».

(٧) في (غ): «قال».

(٨) صحح فوقها في (ك)، وكتب في الحاشية: «في نسخة أخرى بدل عبد الله بن عثمان، عبد الملك بن عثمان الثقفي سمع محمدا»، وفي (غ): «عبد الملك».

(٩) في (ق): «بن المغيرة».

(١٠) في (ك): «حادي»، وبهامشها «خادم».

(١١) الجرح والتعديل (٨/ ٨٨)، المجروحين لابن حبان (٢/ ٢٦٨).

قالَ لي[١] إسْماعيلُ بنُ أَبانَ: حدَّثنا عَبدُ اللَّهِ بنُ واقدٍ، عنْ مُحمدِ بنِ مالكٍ، عنِ البَرَاءِ؛ أنَّ النبيَّ ﷺ وقفَ علَى قَبرٍ، فقال: «**إِخْوَانِي لِمِثْلِ هَذَا اليَوْمِ فَأَعِدُّوا**».

وَرَوَى[٢] عَنْهُ إبراهيمُ بنُ مُحَمَّدٍ أَبو إسْحاقَ.

[٧١٨] مُحمدُ بنُ مَعْنِ بنِ نَضْلَةَ الغِفَارِيُّ، ابن[٣] عَمرٍو[٤].

عَنْ أبيهِ.

رَوَى عَنْهُ ابنُ ابنِهِ مُحمدٌ.

[٧١٩] مُحمدُ بنُ مَعْنِ بنِ مُحمدِ بنِ مَعْنِ بنِ نَضْلَةَ الغِفَارِيُّ، أَبو يُونسَ، مَدينيٌّ[٥][٦].

سَمِعَ جَدَّهُ [ش/ ٢٩] مُحمدَ بنَ مَعنٍ.

سَمِعَ مِنْهُ الحُمَيْدِيّ.

قال لي[٧] إبْراهيمُ بنُ المُنذرِ: ماتَ قَريبًا منْ موتِ ابنِ عُيَينةَ، وهوَ ابنُ بِضعٍ وتِسعينَ سَنةً.

---

(١) في (غ): «قال: نا».

(٢) في (ث)، (غ): «روى».

(٣) ضبب عليه في (ك)، (ق) وكتب ناسخ (ك) في الحاشية: «خ: عن»، وكتب ناسخ (ق) في الحاشية: «خ: عن عمرو». وكتب فوقه في (ب): «عن». وفي (ث): «عن ابن عمرو» وضبب عليها وضرب لحقًا ولم يكتب في اللحق شيئًا.

(٤) الجرح والتعديل (٨/ ٩٩)، والثقات لابن حبان (٧/ ٤١٢).

(٥) في (ش): «مدني» وليس في (ق)، وجاءت «مديني» في آخر الترجمة في (غ).

(٦) الجرح والتعديل (٨/ ٩٩)، والثقات لابن حبان (٩/ ٥٩).

(٧) في (غ): «قال: حدثني».

[٧٢٠] محمدُ بنُ مُهاجرٍ[١][٢].

عن أَبي جَعفرٍ، قَوْلَهُ.

رَوَى عَنْهُ المُطّلبُ[٣] بنُ زِيادٍ.

[٧٢١] مُحمّدُ بنُ مُهاجرٍ الشَّامِيُّ، الأَنصاريُّ، أَخو عمرِو بنِ مُهاجرٍ، مَولَى أسماءَ بنتِ يَزيدَ الأشهلِيّةِ[٤].

عنْ أبيهِ، وَكَيْسَانَ مولَى مُعاوِيةَ.

رَوَى عَنْهُ عبدُ الملكِ بنُ حُمَيْدٍ، وعبدُ اللَّهِ بنُ يُوسفَ، ويَحيَى بنُ صالحٍ.

وقالَ الهيثمُ[٥] بنُ خارجةَ: ماتَ سنةَ سبعينَ[٦] ومِائةٍ.

[٧٢٢] مُحمّدُ بنُ مُهَاجرٍ القُرشيُّ[٧].

عنْ نافِعٍ؛ كَانَ ابْنُ عُمَرَ يَسْتَقْبِلُ[٨] الحَجَرَ، [ك٧٨/ ب] وَقَالَ[٩]: إِيمَانًا بِكَ.

لا يُتابعُ عَليهِ.

قالَ[١٠] لي مَخلدُ[١١] بنُ مالكٍ، عنِ ابنِ مَغْرَاءَ.

---

(١) في (ش): «المهاجر».

(٢) الثقات لابن حبان (٧/ ٤١٣).

(٣) في (ث)، (غ): «مطلب».

(٤) الجرح والتعديل (٨/ ٩١)، والثقات لابن حبان (٧/ ٤١٣).

(٥) في (ث): «قال هيثم»، وفي (غ): «قال: حدثني الهيثم».

(٦) في (ق): «تسعين».

(٧) الجرح والتعديل (٨/ ٩١)، والثقات لابن حبان (٧/ ٤١٥).

(٨) في (ك)، (ب)، (ش): «استقبل»، وفي (ث)، (غ): «إذا استقبل».

(٩) في (ث)، (غ): «قال».

(١٠) في (ش): «وقال».

(١١) في (ث): «قاله مخلد»، وفي (غ): «قال: حدثنيه مخلد».

وَيَرْوِي عنْ أَبي مَرزوقٍ، عن عليٍّ؛ فِي الكَأْسِ تَدُورُ[١] بَيْنَهُمْ.

[٧٢٣] مُحمدُ بنُ مِهْزمٍ الشَّعَّابُ، البَصريُّ، العبديُّ[٢].

عَنْ مُحمدِ بنِ واسِعٍ الأَزديِّ، عنْ سَعيدِ بنِ جُبيرٍ، قالَ: كُلُّ ذَنْبٍ يُنْسَبُ[٣] إِلَى النَّارِ، فَهُوَ مِنَ الكَبَائِرِ.

رَوَى عَنْهُ وَكيعٌ.

وقالَ لنا[٤] مُسدّدٌ: عنْ يَحيَى، عنْ مُحمدٍ[٥] الرَّمَّامُ.

وقالَ[٦] وَهبُ بنُ جَريرٍ: حدَّثنا أَبو عَمرٍو الرَّمَّامُ، سَمِعَ كَرِيمةَ بِنتَ همّامٍ، وسَعيدَ بنَ عبدِ اللَّهِ بنِ أَبي جِرْوَةَ[٧].

[٧٢٤] مُحمّدُ بنُ مُجَاشِعِ بنِ مُحمّدٍ[٨]، التَّغْلِبيُّ[٩][١٠].

عَنْ أبيهِ، عنْ كُهَيْلٍ، رَأى عليًّا.

رَوَى عَنْهُ[١١] عِيسَى بنُ يُونُسَ.

---

(١) في (ب)، (ق)، (ث): «يدور».

(٢) الجرح والتعديل (٨/ ١٠٢)، والثقات لابن حبان (٩/ ٣٣).

(٣) في (ث)، (غ): «نسب».

(٤) في (غ): «قال: نا».

(٥) في (ق): «بن محمد».

(٦) في (ك)، (ب): «قال».

(٧) في (ق): «جررة».

(٨) قوله: «بن محمد» ليس في (غ).

(٩) وقع في الجرح والتعديل، والثقات: «الثعلبي».

(١٠) الجرح والتعديل (٨/ ١٠٤)، والثقات لابن حبان (٩/ ٤١).

(١١) في (ق): «عليا».

ورَوَى وَكيعٌ، عنْ مُجَاشِعٍ[١] أَبِي الرَّبيعِ، عنْ كُهَيْلٍ، عنْ أَبيهِ، عنْ عليٍّ.

وقالَ زَيدُ بنُ حُبَابٍ: حدَّثنا مُجَاشِعُ بنُ مُحمّدِ بنِ البراءِ[٢] البَصريُّ، عن كُهَيْل، قال: رَأَيْتُ عَلِيًّا يَخُوضُ مَاءَ المَطَرِ، حَتَّى عَلَا نَحْوَ القَدَمِ، فَصَلَّى بِالنَّاسِ.

وقال المُطّلبُ بنُ زيادٍ: ثنا مُجَاشِعُ بنُ مُحمدٍ، عنْ كُهَيْلٍ الفَزَاريِّ، سَمِعَ عَلِيًّا: كُلُوا الجِرِّيَّ[٣].

[٧٢٥] مُحمّدُ بنُ أَبي مُجالدٍ[٤].

حَدِيثُهُ في الكُوفيِّينَ[٥].

سَمِعَ ابنَ أَبي أَوْفَى، وابنَ أَبْزَى[٦]، وعبدَ اللَّهِ بنَ شَدّادٍ.

سَمِعَ[٧] مِنْهُ الشَّيبانيُّ، وأَشعثُ.

وقالَ[٨] شُعبةُ مَرةً: عَبدُ اللَّهِ، ومَرّةً: مُحمدٌ، أو[٩] عبدُ اللَّهِ[١٠].

وقالَ عبدُ الواحدِ: عنْ حجّاجٍ، حدَّثنا محمدُ بنُ أَبي مُجالدٍ، سَمِعَ مِقْسَمًا،

---

(١) في (غ): «مجاهد».

(٢) في (ش): «البراك»، وكتب في حاشيتها: «ح: البراء».

(٣) «الجري» مهمل في (ش)، وقوله: «كلوا الجرّيّ» ليس في (غ).

(٤) الجرح والتعديل (٨/ ١٠٦)، والثقات لابن حبان (٥/ ٣٦٨).

(٥) قوله: «حديثه في الكوفيين» ليس في (غ).

(٦) في (غ): «وابن أبي أبزى».

(٧) في (ش): «وسمع».

(٨) في (ق): «قال».

(٩) ضبب على «أو» في (ش).

(١٠) كذا في (ك).

عنِ ابنِ عباسٍ؛ فِي الحَجِّ.

وقالَ بَعضُهمْ: عنْ[١] أشعثَ، عنْ عمرٍو[٢]، عنِ ابنِ أَبي[٣] أَوفَى.

وهوَ[٤] مُحمدٌ[٥].

[٧٢٦] مُحمدُ بنُ مَرْوانَ بنِ الحَكمِ بنِ أَبي العاصِ،[٦] القرشيُّ، الأمويُّ[٧].

أَخو عبدِ الملكِ[٨]، وعبدِ العزيزِ[٩]، ابنَيْ[١٠] مَرْوانَ، فِعْلَهُ[١١].

رَوَى عَنْهُ الزهريُّ.

[ك٧٩/أ] حدَّثنا[١٢] عَبدانُ، حدَّثَنا[١٣] عبدُ اللَّهِ، قالَ: أَخبرَنا[١٤] مَعمرٌ، عنْ زيدِ بنِ رُفيعٍ، عنْ مَيمونَ بنِ مِهرانَ قالَ: كُنتُ معَ مُحمدِ بنِ مَرْوانَ، وكانَ

---

(١) قوله: «عن» ليس في (ث).

(٢) في (ب)، (ق)، (ش)، (ث): «عمر».

(٣) قوله: «أبي» ليس في (ب)، (ش).

(٤) في (ث): «وإنما هو».

(٥) بعده علامة لحق، وكتب كلاما في حاشية (ش) غير واضح، ومن قوله: «وقال عبد الواحد» إلى هنا ليس في (غ).

(٦) في (ش): «العلاء».

(٧) الجرح والتعديل (٨/ ٥٨).

(٨) في (ث): «عبد الملك بن مروان».

(٩) قوله: «أخو عبد الملك وعبد العزيز» تأخرت في (غ) إلى آخر الترجمة، وأولها فيها: «قال: هو».

(١٠) في (ث)، (غ): «رأى».

(١١) في (ش): «قوله».

(١٢) قوله: «حدثنا» ليس في (ث).

(١٣) في (ث): «أخبرنا».

(١٤) في (غ): «نا».

علَى الجزيرةِ.

[٧٢٧] مُحمدُ بنُ مَرْوانَ، أَبو بكرٍ، يُعرفُ بِالعِجلِيِّ، وكانَ عُقَيْلِيًّا، بصريًّا[١].

سَمِعَ يُونسَ بنَ عُبيدٍ، وعبدَ الملِكِ بنَ أَبي نَضرةَ، وعمارةَ بنَ أَبي حفصةَ.

سَمِعَ مِنْهُ ابنُ[٢] مَهديٍّ، ومُحمّدُ بنُ سلَامٍ[٣].

قالَ[٤] لي عَمرُو بنُ عبّاسٍ[٥]، ومُحمدُ بنُ سَعيدٍ: حدَّثنا مُحمدُ بنُ مَرْوانَ، عنْ عَبدِ الملكِ بنِ أَبي نَضرةَ، عنْ أَبيهِ، عنْ أَبي سَعيدٍ؛ ﴿إِذَا تَدَايَنتُم بِدَيْنٍ﴾، قَالَ: نَسَخَتْهَا: ﴿فَإِنْ أَمِنَ بَعْضُكُم بَعْضًا﴾.

[٧٢٨] مُحمدُ بنُ مَرْوانَ الذُّهْلِيُّ[٦][٧].

سَمِعَ أبا حازمٍ الأَشْجَعِيَّ، عنْ أَبي هُريرةَ، أنَّ النبيَّ[٨] ﷺ قالَ: «**إِنَّ فَاطِمَةَ سَيِّدَةُ نِسَاءِ أُمَّتِي**».

سَمِعَ مِنْهُ أَبو نُعيْمٍ، وحدَّثَني[٩] أَبُو نُعيمٍ عنهُ[١٠].

---

(١) الجرح والتعديل (٨/ ٨٥)، والثقات لابن حبان (٩/ ٤١).

(٢) قوله: «ابن» ليس في (ث).

(٣) في (ك)، (ث): كتب فوقها «خف».

(٤) في (ش): «وقال».

(٥) في (غ): «حدثني عمرو بن عياش».

(٦) في ثقات ابن حبان: «الهذلي»، وكذا في ترتيبه للهيثمي (ق٤٠/ ب).

(٧) الجرح والتعديل (٨/ ٨٦)، والثقات لابن حبان (٧/ ٤٠٩).

(٨) في (ث)، (غ): «عن النبي».

(٩) في (ب)، (ق)، (ش): «حدثني»، وفي (غ): «حدثنا محمد قال: حدثناه».

(١٠) قوله: «وحدثني أبو نعيم عنه» ليس في (ث)، وقوله: «عنه» ليس في (غ).

حدَّثَني محمدُ بنُ مَنصورٍ، قالَ: حدَّثنا أَبو أَحمدَ الزُّبَيْرِيُّ، قالَ: ثنا[١] مُحمّدُ بنُ مَرْوانَ من بنِي عامرٍ، مِثْلَهُ[٢].

[٧٢٩] مُحمَّدُ[٣] بنْ مَرْوانَ[٤] الكُوفيُّ[٥].

سَكَتُوا عَنْهُ.

صاحبُ الكلبيِّ.

مولى الخَطّابيينَ[٦].

[٧٣٠] مُحمدُ بنُ مَرْوانَ، أَبو جَعفرٍ[٧].

رَأى عليًّا قالَ أبياتًا منْ شِعرٍ[٨].

قالَهُ لي[٩] عَبدُ اللَّهِ بنُ مُحمَّدٍ، عَنْ وهْبِ بنِ جَريرٍ، حدَّثني مُحَمَّدُ بنُ سَواءٍ، عنْ مُحمدِ بنِ مَرْوانَ. [ب/ ٢٣]

قالَ ابنُ سَواءٍ: وحدَّثني مُحمدُ بنُ مَرْوانَ مَولَى بنِي سَدُوسٍ، بحديثٍ آخرَ، مُرْسَلٌ.

[٧٣١] مُحمّدُ بنُ أَبي مَرْوانَ[١٠].

---

(١) قوله: «قال: ثنا» ليس في (ث).

(٢) من قوله: «حدثني محمد بن منصور» إلى هنا ليس في (غ).

(٣) قوله: «محمد» فوقه علامة: «صه» في (ث).

(٤) في (غ): «بن أبي مروان».

(٥) الجرح والتعديل (٨/ ٨٦)، المجروحين لابن حبان (٢/ ٢٩٨).

(٦) في «ث»: «مولى الحطابين»، وليست في (غ).

(٧) الجرح والتعديل (٨/ ٨٦)، والثقات لابن حبان (٥/ ٣٧٣).

(٨) في (ق): «أنبأنا من شبع» وكتب ناسخ (ق) في الحاشية: «خ: أبياتا من شعر».

(٩) في (غ): «قال: حدثنيه».

(١٠) الجرح والتعديل (٨/ ٨٦)، والثقات لابن حبان (٩/ ٤٨)، وهذه الترجمة ليست في (غ).

عَنْ أبيهِ.

سَمِعَ سالمًا، قَوْلَهُ.

سَمِعَ مِنْهُ يَعقوبُ[١] بنُ مُحمدٍ.

[٧٣٢] مُحمدُ بنُ مَيمونِ بنِ عَجلانَ، الرَّبَعِيُّ، التميميُّ، البصريُّ[٢].

عنْ أبيهِ، عنْ عدِيٍّ، عن[٣] سَعيدٍ، عنِ ابنِ عباسٍ؛ مَنْ سَمِعَ النِّدَاءَ.

سَمِعَ مِنْهُ مُحمدُ بنُ عُقبةَ.

وقالَ شُعبةُ: عن عديٍّ، عنْ سَعيدٍ، عنِ ابنِ عباسٍ، نَحْوَهُ.

وقالَ مَنصورٌ: عنْ عديٍّ، بَلغَهُ عنْ عَائشةَ. [ق/ ٥١]

ورَفعَ بَعضُهمْ، ولا يَصحُّ[٤]. [ك٧٩/ب]

[٧٣٣] مُحمدُ بنُ مَيْمُونِ بنِ كعبِ بنِ الخَزرجِ الأَنصاريُّ[٥]، المَدَنيُّ[٦][٧].

قالَ لي[٨] مُحمدُ بنُ عبدِ الرَّحمنِ الأَنصاريُّ: حدَّثنا مُحمدُ بنُ مَيمونِ بنِ كعبِ بنِ الخَزرجِ، رجلٌ[٩] من بَلحارثِ بنِ الخزرجِ، عنْ أبيهِ، عنْ جَدِّهِ؛

---

(١) قوله: «يعقوب» تكرر في (ق).

(٢) الثقات لابن حبان (٩/ ٥٣)، وهذه الترجمة ليست في (غ).

(٣) في (ش): «بن».

(٤) قوله: «وقال شعبة ... يصح» ليس في (ث).

(٥) في (ق): «الأري».

(٦) في (ب)، (ث)، (غ): «المديني».

(٧) الجرح والتعديل (٨/ ٨٠)، والثقات لابن حبان (٧/ ٤١٢).

(٨) في (غ): «قال: نا».

(٩) «رجل» ليس في (ش).

صَحبني الحَكمُ بنُ أَبي الحَكمِ غَزوةَ تَبوكَ، معَ النبيِّ ﷺ، فكانَ نِعمَ الصَّاحبِ[١].

[٧٣٤] مُحمدُ بنُ مَيْمونٍ الكِنديُّ[٢].

عَنْ يَحيَى اليمامِيِّ، عنْ أَبي طلحةَ الأَنصاريِّ؛ مَنْ صَلَّى. مُرْسَلٌ.

قالَهُ لي[٣] نَصرُ بنُ عليٍّ، عنْ شُجاعِ بنِ الوَليدِ[٤].

[٧٣٥] مُحمدُ بنُ مَيمونٍ[٥][٦].

عَنْ بِلالٍ مُؤذِّنِ مَسجدِ دِمَشْقَ.

سَمِعَ مِنْهُ ضَمرةُ بنُ رَبيعةَ.

[٧٣٦] مُحمدُ بنُ مَيمونٍ السَّمَّانُ[٧].

سَمِعَ أُمَّهُ مَيْمونةَ بنتَ أُمِّ سِرْحانَ، عَنْ أُمِّهَا أمِّ سِرْحانَ، سَمِعتْ عائِشةَ؛ نَهَى النَّبيُّ ﷺ عَنْ نَبيذِ الجَرِّ.

قالَه مُسلِمٌ، سَمِعَ مُحَمَّدًا.

---

(١) في هامش (ك): «بلغ الجماعة بدار الحديث بالموصل».

(٢) الجرح والتعديل (٨/ ٨٠)، والثقات لابن حبان (٧/ ٤١٦).

(٣) قوله: «لي» ليس في (غ).

(٤) قوله: «قاله نصر... الوليد» تكرر في (غ).

(٥) قال ابن أبي حاتم عن أبيه في «بيان خطأ البخاري في تاريخه (ص٨)»: وقال يعني البخاري: «محمد بن ميمون. عن بلال مؤذن مسجد دمشق. وإنما هو مؤذن بيت المقدس. سمعت أبي يقول: لا أعرف محمد بن ميمون ولا بلالا هذا». انتهى.

(٦) الجرح والتعديل (٨/ ٨٠)، والثقات لابن حبان (٩/ ٤٩).

(٧) الجرح والتعديل (٨/ ٨١)، والثقات لابن حبان (٩/ ٤٩).

[٧٣٧] مُحمّدُ بنُ مَيمونٍ، أَبو حَمزةَ[١] السُّكَّرِيُّ، المَروزيُّ[٢][٣].

سَمِعَ عبدَ الملكِ بنَ عُمَيْرٍ، [ث/ ٣٩] وأَبا إسْحاقَ، ومنصورًا.

ماتَ سَنةَ ثمانٍ وسِتِّينَ ومِائةٍ.

قالَهُ لي بِشرُ بنُ مُحمّدٍ[٤].

[٧٣٨] مُحمّدُ بنُ مَيمونٍ الزَّعْفَرَانِيُّ[٥][٦].

سَمِعَ عبدَ الوهّابِ بنَ حسنٍ[٧] التَّميميِّ، عنْ رجلٍ، عنِ ابنِ عُمرَ.

سَمِعَ مِنْهُ أَحمدُ[٨] بنُ سُليمانَ.

ورَوَى أَيضًا مُحمدُ[٩] بنُ مَيمونٍ، عنْ جَعفرِ بنِ مُحمدٍ.

مُنكرُ الحديثِ[١٠].

قالَ أَبو كُريبٍ: كُنيتُهُ أَبو النَّضرِ.

[٧٣٩] مُحمدُ بنُ مِيناءَ[١١].

---

(١) كتب في حاشية (ش): «ح: ضمرة».

(٢) في (غ): «المروي».

(٣) الجرح والتعديل (٨/ ٨١)، والثقات لابن حبان (٧/ ٤٢٠).

(٤) في (غ): «قال: حدثنيه بشر».

(٥) قوله: «الزعفراني» ليس في (غ).

(٦) الجرح والتعديل (٨/ ٨٠)، المجروحين لابن حبان (٢/ ٢٩٢).

(٧) تقرأ في (ش): «حسين».

(٨) في (غ): «سمع منه محمد بن أحمد».

(٩) في (ث): «وروى أحمد أيضا عن محمد»، وفي (غ): «وروى أيضًا عن محمد».

(١٠) بعده في (غ): «هو الزعفراني».

(١١) الجرح والتعديل (٨/ ٩٨)، والثقات لابن حبان (٧/ ٤١٩).

قالَ لنا[١] مُوسَى بنُ إسماعِيلَ: حدَّثنا حمّادُ بنُ سَلمةَ، عنْ يَحيَى بنِ سَعيدٍ، عنْ مُحمدِ بنِ ميناءَ، أنَّ عبدَ العزيزِ أَبَا عُمرَ بنِ عبدِ العزيزِ بَعَثَ إِلَى ابْنِ عُمَرَ بِمَالٍ فِي الفِتْنَةِ، فَقَبِلَهُ، وبعثَ إلى عَبدِ اللَّهِ بنِ عياشٍ[٢] بنِ أَبي رَبيعةَ، فَلَمْ يَقْبَلْ[٣].

[٧٤٠] مُحمدُ بنُ مُساحِقٍ[٤].

عنْ عامرِ [ك ٨٠/أ] بنِ عبدِ اللَّهِ بنِ الزُّبَيْرِ، قالَ أنسٌ: مَا رَأَيْتُ أَحَدًا أَشْبَهَ صَلَاةً بِالنَّبِيِّ[٥] ﷺ مِنْ عُمَرَ بْنِ عَبْدِ العَزِيزِ.

قالَهُ[٦] لي حَسنُ بنُ صبّاحٍ، سمعَ يَحيَى بنَ عبادٍ، سَمِعَ فُلَيْحًا، سمِعَ مُحمدًا.

[٧٤١] مُحمدُ بنُ مُرَّةَ[٧].

عَنْ مُحمدِ بنِ عبدِ اللَّهِ.

رَوَى عَنْهُ شُعبةُ.

[٧٤٢] مُحمدُ بنُ مُرَّةَ[٨][٩].

---

(١) في (ب): «لي». وقوله: «قال» صحح في (ق)، وفي (غ): «قال: نا».

(٢) في (ث): «عبد الله بن أبي عياش».

(٣) في (ب): «يقبله».

(٤) الجرح والتعديل (٨/ ١٠١)، والثقات لابن حبان (٧/ ٤٢٠).

(٥) في (ق)، (غ): «برسول الله».

(٦) في (ب): «قال»، وكتب في حاشية (ك) «خ: قال»، وفي (غ): «قال: حدثنيه».

(٧) الجرح والتعديل (٨/ ٩٩).

(٨) في (ك)، (ب)، (ش): ألحقها بالترجمة السابقة قال «روى عنه شعبة، ومحمد بن مرة....»، ووضع علامة دارة بعد «شعبة» في (ش)، وأفردهما في (ق).

(٩) الجرح والتعديل (٨/ ٩٩)، والثقات لابن حبان (٧/ ٤١٦).

عنْ عَبدِ الرَّحْمنِ بنِ الأَسْودِ، عَن أَبيهِ، عَنْ عَبدِ اللَّهِ[١]؛ صَلَّى بِنَا النَّبيُّ ﷺ الظُّهْرَ خَمْسًا، فَسَجَدَ سَجْدَتَيْهِ[٢].

قالَهُ لِي[٣] عمرُو بنُ عليٍّ، عنْ أَبي عاصِمٍ، عنِ ابنِ جُريجٍ، حدَّثنا مُحمدٌ.

قالَ أَبو عبدِ اللَّهِ[٤]: ويُقالُ: هوَ الأولُ.

يُحَدِّثُ[٥] عنِ الحَكمِ، وحمّادٍ[٦].

[٧٤٣] مُحمدُ بنُ مُطَيرٍ[٧].

قالَ لي[٨] عَبدُ الرَّحمنِ بنُ شَيبةَ: حدَّثَتني أَمَةُ الرَّحمنِ[٩] بِنتُ مُحمدِ بنِ مُطَيْرٍ العُذْرِيّةُ[١٠]، قالتْ: حدَّثَني[١١] أبي، وعمِّي سُلَيْمُ بن مُطَيْرٍ، عنْ أبيهِما، قالَ: سمعتُ أبا الزَّوائدِ[١٢]، قالَ: سَمِعتُ النبيَّ ﷺ يقولُ[١٣] في حجَّةِ الوداعِ:

---

(١) قوله: «عن عبد الله» ليس في (ق).

(٢) في (ب)، (ش): «سجدتين».

(٣) قوله: «لي» ليس في (ق)، وفي (غ): «قال: حدثنيه».

(٤) قوله: «قال أبو عبد الله» ليس في (ث)، (غ).

(٥) قوله: «يحدث» صحح عليه في (ق).

(٦) في (ق)، (ش)، (ث): «حماد والحكم».

(٧) الجرح والتعديل (٨/ ٩٩)، والثقات لابن حبان (٩/ ٥٦).

(٨) في (غ): «قال: حدثني».

(٩) في (غ): «أمة عبد الرحمن».

(١٠) كتاب ناسخ (ك) في الحاشية: «في أخرى العدوية». وفي (ث)، (غ): «العدوية».

(١١) قوله: «حدثني» صحح عليه في (ق).

(١٢) كتب في حاشية (ق): «كذا وقع هنا: أبا الزوائد مكبرا، وسيأتي في حرف الذال: ذو الزوائد، وهو المحفوظ».

(١٣) «يقول» ليس في (ش).

«خُذُوا العَطَاءَ مَا دَامَ عَطَاءً، فَإِذَا تَجَاحَفَتْ[١] قُرَيْشٌ المُلْكَ بَيْنَهَا، فَذَرُوهُ».

[٧٤٤] مُحمدُ بنُ مُطرّفٍ، أَبو غَسانَ، الليثيُّ، المدنيُّ[٢][٣].

سَمِعَ زَيدَ بنَ أَسلمَ، وأَبا حازمٍ، وكانَ نزلَ عَسقلانَ.

سمعَ منهُ ابنُ[٤] المُباركِ، ويزيدُ بنُ هَارونَ، وابنُ أَبِي مَريمَ.

قالَ[٥] لي إسْحاقُ: أَخبرنا[٦] عَيسَى بنُ يُونُسَ، عنْ مُحمّدِ بنِ طَرِيفٍ أَبي[٧] غسانَ المدنيِّ[٨]، عن[٩] زيدِ بنِ أَسلمَ، مُرسلٌ.

قالَ أَبو عبدِ اللَّهِ[١٠]: والأَوَّلُ أَصحُّ.

[٧٤٥] مُحَمَّدُ بنُ أَبي مُوسَى[١١].

عنْ زِيادٍ، عنْ أُبَيٍّ.

قالَه ابنُ إدْريسَ، عَنْ دَاودَ بنِ أَبي هِندٍ.

---

(١) في (ك)، (ب)، (ش): «تحاحقت»، وكتب ناسخ (ك) في الحاشية: «س: فإذا تجاحفت» وصحح عليه. وكتب ناسخ (ش) في الحاشية: «خ: تجاحفت».

(٢) في (ث)، (غ): «المديني».

(٣) الجرح والتعديل (٨/ ١٠٠)، والثقات لابن حبان (٧/ ٤٢٦).

(٤) قوله: «ابن» ليس في (ث).

(٥) في (ث): «وقال».

(٦) في (ش): «أخبرني». وفي (ث)، (غ): «حدثنا».

(٧) في (ب)، (ق)، (ش)، (ث): «أبو».

(٨) في (ث)، (غ): «المديني».

(٩) قوله: «عن» ليس في (ث).

(١٠) قوله: «قال أبو عبد الله» ليس في (ث)، (غ).

(١١) الجرح والتعديل (٧/ ٣٠٣)، والثقات لابن حبان (٥/ ٣٧٦).

وقالَ لنا[١] الحُمَيْدِيُّ: ثنا سُفيانُ، عنْ أَبي سَعدٍ[٢]، عنْ مُحمدِ بنِ أَبي مُوسَى، عنِ ابنِ عباسٍ: ﴿ وَءَاتِ ذَا ٱلْقُرْبَىٰ حَقَّهُۥ ﴾ قال: بَدَأَ فَأَمَرَهُ[٣] [ك بِأَوْجَبِ الحُقُوقِ.

[٧٤٦] مُحمّدُ بنُ أَبي مُوسَى[٤].

عنْ عَبدِ اللَّهِ بنِ عبدِ الرَّحمنِ، عنْ عليٍّ.

قال شريك: لَقِيتُهُ بواسِطَ.

لا يُصَامُ يَوْمُ الشَّكِّ.

[٧٤٧] مُحمدُ بنُ أَبي مَوسَى، ويُقالُ: ابنُ أَبي عياشٍ[٥].

عَنْ عطاءِ بنِ يَسارٍ، عَن سَوْدةَ.

قالَهُ أبو أُوَيْسٍ.

قالَ لنا[٦] سَعيدُ بنُ سُليمانَ: حدَّثنا عَبدُ الحَميدِ قالَ: ثنا مُحمدٌ، عنْ عطاءِ بنِ يسارٍ، عنْ أُمِّ سَلمةَ قالتْ: سَمِعتُ النبيَّ ﷺ يَقولُ: «**يُحْشَرُ النَّاسُ حُفَاةً عُرَاةً**».

[٧٤٨] مُحمدُ بنُ مُوسَى بنِ أَبي عبدِ اللَّهِ، مولَى الفِطْرِيِّينَ[٧]، موالي بني

---

(١) في (ث): «لي»، وفي (غ): «قال: نا».

(٢) في (غ): «عن أبي سعيد».

(٣) في (غ): «وأمره».

(٤) الجرح والتعديل (٨/ ٨٤)، والثقات لابن حبان (٧/ ٤٢٧).

(٥) الجرح والتعديل (٨/ ٨٤)، والثقات لابن حبان (٧/ ٤٢٦).

(٦) في (ب)، (ق)، (ش): «وقال». وقوله: «لنا» ليس في (ث)، وفي (غ): «قال: نا».

(٧) في (ث): «القَطْريين».

مَخزومٍ، المَدنيُّ[١][٢].

عَنْ عَوْنِ بنِ مُحمدٍ، وسعدِ بنِ إسْحاقَ.

رَوَى عَنْهُ عَبدُ اللَّهِ بنُ نافعٍ، وعبدُ العزيزِ بنُ مُحمدٍ، وابنُ مَهديٍّ، وابنُ أَبِي المَوالِ.

[٧٤٩] مُحَمَّدُ بنُ مُوسَى بنِ أَعْيَنَ، أَبو يَحيَى [ش/ ٣٠] **الجَزَرِيُّ**[٣][٤].

سَمِعَ أباهُ.

[٧٥٠] مُحمدُ بنُ مُوسَى اليَمَامِيُّ[٥][٦].

سَمِعَ حَفصًا الأَنصاريَّ، سمِعَ أَنسًا.

سَمِعَ مِنْهُ عُمرُ بنُ يُونسَ؛ فِي قِصَّةِ الخَمْرِ.

[٧٥١] مُحَمَّدُ بنُ مُوسَى، أَبو مالكٍ العِتْريُّ[٧]**، الكوفيُّ**[٨].

عن الهَزْهَاز بنِ مَيزَنَ.

رَوَى عَنْهُ بِشرُ بنُ الحكمِ.

---

(١) في (ث): «المديني».

(٢) الجرح والتعديل (٨/ ٨٢)، والثقات لابن حبان (٩/ ٥٣).

(٣) في (غ): «الجوزي».

(٤) الجرح والتعديل (٨/ ٨٣)، والثقات لابن حبان (٩/ ٦٤).

(٥) في (غ): «اليماني».

(٦) الجرح والتعديل (٨/ ٨٣)، والثقات لابن حبان (٧/ ٤٢٤).

(٧) كتب ناسخ (ك) في الحاشية: «في أخرى: العنزي بدل العتري، والصواب العتري»، وضبب عليه في (ق) وكتب في الحاشية: «عتر من بنى رواس، رهط وكيع بن الجراح». وفي (ث)، (غ): «العنزي».

(٨) الجرح والتعديل (٨/ ٨٢)، والثقات لابن حبان (٧/ ٤٢٣).

[٧٥٢] مُحَمَّدُ بنُ مُوسَى بنِ عبدِ اللَّهِ بنِ يسارٍ[١][٢].

سَمِعَ أَبا[٣] عَبدِ اللَّهِ القَرَّاظَ المدنيَّ[٤]، سمِعَ أبا هُرَيْرةَ، عَنِ النَّبيِّ ﷺ قالَ: «مَنْ أَرَادَ المَدِينَةَ بِسُوءٍ، فَأَذَابَهُ[٥] كَمَا يَذُوبُ المِلْحُ فِي المَاءِ».

قالَهُ لي[٦] ابنُ مُنذرٍ، سمِعَ أَبا ضَمرةَ، سَمعَ مُحمدًا.

وقالَ لي[٧] أَبو مُصعبٍ: قالَ: ثنا عبدُ اللَّهِ بنُ سفيانَ، سمِعَ مُحمدًا.

وقالَ لي[٨] إسماعيلُ: حدَّثني[٩] أَخي، عنْ سُليمانَ، عنْ عمرِو بنِ عُبيدِ اللَّهِ[١٠]، عنْ أَبي عَبدِ اللَّهِ القَرَّاظِ، عنْ أبي هُريرةَ، عنِ النبيِّ ﷺ.

وعنْ شريكِ بنِ عبدِ اللَّهِ[١١]، عنْ عُمرَ بنِ نُبَيْهٍ، عنْ أَبي عبدِ اللَّهِ، عنْ سعدِ [ب/ ٢٤] بنِ أبي وقّاصٍ، عنِ النبيِّ ﷺ.

وقالَ يَحيَى، وحاتمٌ: عنْ[١٢] عُمرَ بنِ نُبَيْهٍ، [ك٨١/ أ] سمعَ أَبا عبدِ اللَّهِ، سمِعَ

---

(١) في (غ): «بشار».

(٢) الجرح والتعديل (٨/ ٨٢)، والثقات لابن حبان (٧/ ٤٢٣).

(٣) في (ش): «أبو».

(٤) في (ك)، (ث): «المديني».

(٥) في (ب)، (ق)، (غ): «فأذبه»، وفي (ث): «أذابه الله».

(٦) قوله: «لي» ليس في (ث)، وفي (غ): «قال: حدثنيه».

(٧) قوله: «لي» ليس في (غ).

(٨) في (غ): «قال: نا».

(٩) في (غ): «قال: نا».

(١٠) كتب ناسخ (ك) في الحاشية: «في خ أخرى: عمر بن عبيد الله بن عمرو».

(١١) قوله: «القراظ ... عبد الله» ليس في (ق).

(١٢) في (ش): «بن».

أَبا هُريرةَ، عنِ النَّبيِّ ﷺ.

وقالَ لي[١] عبدُ اللَّهِ بنُ مُحمدٍ قالَ: حدَّثنا عُثمانُ بنُ عُمرَ، حدَّثنا أُسامةُ، عنْ أبي عبدِ اللَّهِ القَرَّاظِ، عنْ سَعدِ بنِ مالكٍ، وأَبي هُريرةَ، عنِ النبيِّ ﷺ.

ورَوَى أَبو مَوْدُودٍ[٢]، ومُحمدُ بنُ عمرٍو، وأَبو مُحمدِ بنُ مَعْبَدٍ، وعمرُو بنُ يَحيَى بنِ عمارةَ، وإسحاقُ بنُ يَحيَى، و[٣]عبدُ اللَّهِ بنُ عبدِ الرَّحمنِ بنِ يُحَنِّسَ[٤]، عنْ أبي عبدِ اللَّهِ، عنْ أَبي هُريرةَ، عنِ النبيِّ ﷺ. [ق/ ٥٢]

[٧٥٣] مُحمدُ بنُ مُوسَى بنِ مِسكينٍ، أَبو غَزِيَّةَ[٥].

عَنِ ابنِ أَبي الزِّنادِ.

سَمِعَ مِنْهُ يَعقوبُ بنُ مُحَمَّدٍ.

يُعَدُّ في أَهلِ الحِجازِ[٦].

عِندَهُ مَناكيرُ.

قالَ لي[٧] هَارونُ بنُ مُحمدٍ: ماتَ سنةَ سبعٍ ومِائتينِ.

[٧٥٤] مُحَمَّدُ بنُ مَعدانَ[٨].

قال: خَاصَمْتُ إلى الحَسنِ.

---

(١) في (غ): «قال: نا».

(٢) في (ق): «مردود».

(٣) في (غ): «بن».

(٤) في (ش): «ويحنس» بدل «بن يحنس».

(٥) الجرح والتعديل (٨/ ٨٣)، المجروحين لابن حبان (٢/ ٣٠٢).

(٦) في (ق): «ثقة في أهل الحجاز»، وكتب ناسخ (ق) في الحاشية «خ: يعد في أهل الحجاز».

(٧) قوله: «لي» ليس في (غ).

(٨) الجرح والتعديل (٨/ ١٠٢)، والثقات لابن حبان (٧/ ٤٢١).

رَوَى عَنْهُ مُوسَى بنُ إسماعيلَ.

يُعَدُّ في البصريِّينَ[١].

[٧٥٥] مُحمدُ بنُ مَعْبدٍ[٢].

أَدْرَكَ عُمرَ بنَ عبدِ العزيزِ.

سَمِعَ مِنْهُ نُوحُ بنُ قَيسٍ.

[٧٥٦] مُحمدُ بنُ مُصعَبٍ، القِرْقِسَانيُّ، أبو عبدِ اللَّهِ[٣].

سَمِعَ الأوزاعيَّ.

وكانَ[٤] يَحيَى بنُ مَعينٍ سَيِّئَ[٥] الرَّأيِ فيهِ.

[٧٥٧] مُحَمَّدُ بنُ المُتَوَكِّلِ، هوَ مُحمدُ بنُ أبي السَّريِّ، أبو عبدِ اللَّهِ، العَسقلانيُّ[٦].

سَمِعَ الوَليدَ بنَ مُسلمٍ.

[٧٥٨] مُحمدُ بنُ مَسْلمةَ[٧].

حدَّثني[٨] إبراهيمُ، قالَ: أَخبرَنا هِشامٌ، عنِ ابنِ جُريجٍ، حدَّثنا عباسٌ، عن

---

(١) بعده في (غ): «قال أبو عبد الله محمد بن إسماعيل: ابن سيرين والحسن لم يسمعا ابن عباس، إنما لقي ابن سيرين عكرمة بالكوفة فأخذ منه عن ابن عباس».

(٢) الجرح والتعديل (٨/ ١٠٢)، والثقات لابن حبان (٩/ ٦١).

(٣) الجرح والتعديل (٨/ ١٠٢)، المجروحين لابن حبان (٢/ ٣١٠).

(٤) في (ق)، (ش)، (ث)، (غ): «كان».

(٥) في (ك)، (ب)، (ش): «يسيء»، وفي حاشية (ك) «س: سيئ»، وصحح عليه.

(٦) الجرح والتعديل (٨/ ١٠٥)، والثقات لابن حبان (٩/ ٨٨)، وليست في (غ).

(٧) الثقات لابن حبان (٥/ ٣٧٣)، وليست في (غ).

(٨) قوله: «حدثني» ليس في (ث).

مُحَمَّدِ بنِ مَسلمةَ، عنْ أَبي سعيدٍ، وأبي هُريرةَ، عنِ النبيِّ ﷺ؛ فِي سَاعَةِ الجُمُعَةِ، وَهِيَ بَعْدَ العَصْرِ.

وقالَ[1] عبدُ الرَّزاقِ، عنِ ابنِ جُريجٍ[2]: مُحمدُ بنُ مَسلمةَ الأنصاريُّ، وَلا يُتَابَعُ فِي الجُمُعَةِ.

[٧٥٩] مُحَمَّدُ بنُ مَسْلمةَ، أبو هِشامٍ، المَخْزُومِيُّ، المدنيُّ[3][4].

قالَ لي[5] عَبدُ الرَّحمنِ [ك٨١/ب] بنُ شَيبةَ: حدَّثنا مُحمدُ بنُ مَسلمةَ المدنيُّ[6]، سمِعَ مالكًا[7]، عنْ نافعٍ، عنِ ابنِ عُمرَ؛ نَهَى النَّبِيُّ ﷺ عَنِ القَزَعِ[8].

وقيلَ لِمحمدِ بنِ مَسلمةَ: ما لِرأيِ فُلانٍ[9] دخلَ البلادَ كلَّها إلَّا المدينةَ؟ فقالَ: إِنَّهُ دَجَّالٌ مِنَ الدَّجَاجِلَةِ، وَقَالَ النَّبِيُّ ﷺ: «**لا يَدْخُلُهَا الطَّاعُونُ، وَلا الدَّجَّالُ**».

[٧٦٠] مُحمدُ بنُ المُباركِ[10] الصُّورِيُّ، الشاميُّ[11][12].

---

(١) في (ث): «قال».

(٢) قوله: «عن ابن جريج» ليس في (ث).

(٣) في (ك)، (ث): «المديني» وفي حاشية (ك): «ح: المدني».

(٤) الجرح والتعديل (٨/ ٧١)، والثقات لابن حبان (٩/ ٥٥).

(٥) قوله: «لي» ليس في (ث)، وفي (غ): «قال: حدثني».

(٦) في (ك)، (ث)، (غ): «المديني»، وفي (ك) كتب فوقها «ح: ني» يقصد: المدني.

(٧) في (غ): «عن مالك».

(٨) في (غ): «عن النبي صلى الله عليه وسلم أنه نهى عن القزع».

(٩) في حاشية (ك)، (ش): «في نسخة أخرى: ما لرأي أبي حنيفة»، وهي في (غ) مثلها.

(١٠) في (ق)، (ش)، (ث): «مبارك».

(١١) في (غ): «الشامي الصوري».

(١٢) الجرح والتعديل (٨/ ١٠٤)، والثقات لابن حبان (٩/ ٧١).

سَمِعَ صَدقةَ بنَ خالدٍ، والهَيثَمَ بنَ حميدٍ، والوليدَ.

كُنْيَتُهُ[١] أَبو عبدِ اللَّهِ، كَنَّاهُ إسحاقُ.

[٧٦١] مُحمدُ بنُ مُحرزٍ -أو: مُحَرَّرٍ[٢]- الضبيُّ[٣].

قالَ: ثنا عبدُ ربِّهِ بنُ أَبي راشدٍ، رأَى أبا بُردةَ[٤].

سَمِعَ مِنْهُ مُحمدُ بنُ عِيسَى ابنُ الطَّبّاعِ.

[٧٦٢] مُحمدُ بنُ مُنيبٍ العَدَنيُّ[٥].

سَمِعَ السَّرِيَّ بنَ يَحيَى، سَمِعَ أَبا عِصامٍ، عنِ الحسنِ، وابنِ سِيرينَ، قالا[٦]: إِذَا حَجَّ فَالصَّدَقَةُ أَحَبُّ إِلَيْنَا.

سَمِعَ مِنْهُ عَلِيٌّ.

قالَ أَحمدُ بنُ سعيدٍ[٧]: كُنْيَتُهُ أَبو الحَسنِ.

[٧٦٣] مُحمدُ بنُ مِقْسَمٍ المَدنيُّ[٨].

عَنْ زيدِ بنِ أَسلمَ، مُرْسَلٌ.

سَمِعَ مِنْهُ كثيرُ بنُ هِشامٍ.

[٧٦٤] مُحمدُ بنُ مَخْلَدٍ الحَضْرَمِيُّ[٩].

---

(١) في (غ): «كتبه».

(٢) قوله: «أو: محرر» ليس في (ث).

(٣) الثقات لابن حبان (٧/ ٤٣٧)، وليست في (غ).

(٤) في (ب)، (ش)، (ث): «أبا برزة».

(٥) الجرح والتعديل (٨/ ١٠١)، والثقات لابن حبان (٩/ ٩٠).

(٦) (ث): «قال».

(٧) بعده في (ث): «أبو عبد الله».

(٨) الثقات لابن حبان (٧/ ٤٣٨).

(٩) الجرح والتعديل (٨/ ٩٣)، والثقات لابن حبان (٩/ ٥٤).

عَنْ مُحمدِ بنِ عبدِ الرَّحمنِ بنِ[١] القارَةِ.

قالَ لي[٢] يَحيَى بنُ سُليمانَ: حدَّثَني[٣] ابنُ وَهبٍ، قالَ[٤]: أَخبرَني حَيوةُ، عنِ مُحمدِ بنِ مَخْلدٍ الحَضرميِّ، عنْ مُحمدِ بنِ عبدِ الرَّحمنِ بنِ[٥] القارةِ، سمعَ أَبا عليٍّ الهَمْدَانيَّ، سمعَ قَبيصَةَ بنَ ذُؤيبٍ، قالَ: بَلَغني عَنِ النَّبيِّ ﷺ، قالَ: «**مَنْ أَمَّ قَوْمًا فَكَانَتْ صَلَاتُهُ تَامَّةً، فَلَهُ وَلَهُمْ**».

وقالَ[٦] غيرُ واحدٍ: عنِ ابنِ حَرملةَ، عنْ أَبي عليٍّ، عنْ عُقبةَ، عنِ النبيِّ ﷺ[٧].

وحدَّثني[٨] حسنُ[٩] بنُ عبدِ العَزيزِ، قالَ: ثنا عبدُ اللَّهِ بنُ يَحيَى قالَ: حدَّثنا حيوةُ[١٠]، عنْ مُحمدِ بنِ مَخْلدٍ الحَضْرميِّ، عنْ مُحمدِ بنِ عبدِ الرَّحمنِ بنِ القَارةِ المدنيِّ[١١]، [ك٨٢/أ] سمع أبا علي، سَمِعَ قَبيصَةَ، عَنِ النَّبيِّ ﷺ، مِثْلَهُ[١٢].

[٧٦٥] مُحمدُ بنُ مَخْلدٍ الحَضْرَمِيُّ، بصريٌّ[١٣].

---

(١) ضبب عليه في (ك).

(٢) قوله: «لي» ليس في (ب)، (غ).

(٣) في (ش)، (ث)، (غ): «حدثنا».

(٤) ليس في (ك).

(٥) قوله: «بن» ضبب عليه في (ك)، وليس في (ث).

(٦) في (ث)، (غ): «قال».

(٧) بعده في (ث): «مثله»، وفي (غ): «عن عقبة بن عامر عن النبيّ عليه السلام مثله».

(٨) في (ش): «حدثني».

(٩) في (ش): «حسين».

(١٠) بعده في (ث): «بن شريح».

(١١) في (ك)، (ث): «المديني».

(١٢) قوله: «مثله» ليس في (ك)، (ب)، (ش)، (ث)، ومن قوله: «وحدثني حسن» إلى هنا ليس في (غ).

(١٣) الجرح والتعديل (٨/ ٩٣)، والثقات لابن حبان (٩/ ٧٧)

ماتَ سنةَ عِشرينَ ومِائتينِ.

سَمعَ إسماعيلَ بنَ جَعفرٍ[١].

[٧٦٦] مُحمدُ بنُ مُقَاتلٍ، أَبو الحَسنِ، المَرْوَزِيُّ[٢].

سَمِعَ ابنَ المُباركِ.

ماتَ سنةَ سِتٍّ وعِشرينَ ومِائتينِ، في آخرِها[٣].

[٧٦٧] مُحَمَّدُ بنُ مِسْوَرٍ[٤].

عن قُرَيْنٍ[٥] بنِ إبراهيمَ، سمِعَ[٦] عُمرَ بنَ سعدٍ قالَ لحسينٍ[٧] بنِ عليٍّ: اخْتَرْ إِحْدَى ثَلَاثٍ؛ إِمَّا أَنْ تَرْجِعَ، قَالَ: فَأَنَا مَعَ عُمَرَ[٨] نَغْتَسِلُ بِالفُرَاتِ، إِذْ قِيلَ: قُتِلَ

---

(١) بعده في (ق)، (غ): «معروف الحديث»، ثم في (ق):
«**مُحمدُ بنُ مَخلدٍ الرُّعينيُّ، أبو عبدِ الله، المصريُّ.**
سَمِعَ حجوةَ بنَ محرر بنِ مدركٍ الغَسانيَّ».
وهذه الترجمة ليست في (ك)، (ث)، (ب)، (ش)، (غ)، وعلم عليها ناسخ (ق)، وكتب في حاشيتها: «المعلم عليه ثبت لغير العذري»، وعليه (من ... إلى). وفي مصادر ترجمته: «حجوة بن مدرك»، ولم يذكر أحد بينهما.

(٢) الجرح والتعديل (٨/ ١٠٥)، والثقات لابن حبان (٩/ ٨١).

(٣) بعده في (غ): «حدثنا محمد قال: نا أبو عا[صم قال: نا عبيد] الصيد عن الحسن قال: أدركت ثلاثمائة من أصحاب النبي صلى الله عليه فصح سماعه عندنا من ثلاثين أو أكثر. وابن سيرين أحصى نحوه».

(٤) الجرح والتعديل (٨/ ١٠٣)، والثقات لابن حبان (٩/ ٣٦).

(٥) في (ك): «قُرير»، وضبب على آخره في (ك)، وكتب في حاشيتها: «قرين»، وصحح عليه. وكتب ناسخ (ق) في الحاشية (ق): «خ: قريم»، وفي (غ): «قريب».

(٦) في (ث)، (غ): «سمعت».

(٧) في (ك)، (ب): «الحسين»، وفي (ش): «للحسين»، وفي (غ): «قال حسين».

(٨) في (ث): «ابن عمر».

الحُسَيْنُ[١] عليه السلام.

قالَهُ نوحٌ المؤدِّبُ: حدَّثنا إبراهيمُ بنُ سعدٍ، عنهُ.

أُرَاهُ ابنَ[٢] إبراهيمَ [ث/ ٤٠] بنِ عبدِ الرَّحمنِ[٣].

[٧٦٨] مُحَمَّدُ بنُ مُسَافِعِ بنِ مُسَاوِرٍ[٤].

قالَ عُبيدٌ[٥]: حدَّثنا يُونسُ، حدَّثنا[٦] ابنُ إسحاقَ، عنْ مُحمّدِ بنِ مُسَافِعِ بنِ مُسَاوِرٍ، قالَ: رَأيتُ الحسنَ بنَ عليٍّ في طَريقِ مكّةَ يُعرِّسُ، فإذا صلَّى[٧] الصُّبحَ أمرَ بِدَابَّتِهِ فَتُقَادُ، وخَرجَ يَمشِي، حتَّى رأيتُ سَعْدَ بنَ أَبي وقّاصٍ يَمْشِي إِلَى جَنْبِهِ.

وقالَ سعيدُ بنُ سُليمانَ: مُحمدُ بنُ شافعٍ[٨] بنِ السّائبِ بنِ عبدِ يَزيدَ بنِ هاشمِ بنِ المُطّلبِ[٩] بنِ عبدِ مَنافٍ.

[٧٦٩] مُحمدُ بنُ المُنذرِ بنِ الزُّبيرِ بنِ العوَّامِ، القُرَشيُّ، الأسديُّ[١٠].

---

(١) بعده في (ب): «بن علي».

(٢) قوله: «ابن» ليس في (ك).

(٣) قوله: «بن عبد الرحمن» تكرر في (ق)، وفي (ث): «بن عبد الرحمن بن عوف»، والعبارة تبدو غير موجودة في (غ).

(٤) الجرح والتعديل (٨/ ٩٨)، والثقات لابن حبان (٥/ ٣٧٦).

(٥) في (ث): «قال لي عبيد»، وفي (غ): «قال: حدثني عبيد».

(٦) في (ب): «أنا»، وفي (ش)، (ث): «أخبرنا».

(٧) في (غ): «فإذا جاء الصبح صلّى».

(٨) في (غ): «مسافع».

(٩) في (ب)، (ق)، (ث): «عبد المطلب».

(١٠) الجرح والتعديل (٨/ ٩٧)، والثقات لابن حبان (٧/ ٤٠٥).

رَوَى[١] ابنُ المُباركِ، عنْ[٢] فُلَيْحِ بنِ مُحمدٍ، عن أَبيهِ، عنهُ، مُرْسَلٌ[٣].

عِدَادُهُ في أَهلِ المَدينةِ.

[٧٧٠] مُحمدُ بنُ المُنذرِ الزُّبَيْرِيُّ[٤].

قالَ[٥] إبراهيمُ بنُ المُنذرِ: حدَّثنا أَبو زَيدٍ مُحمدُ بنُ المُنذرِ[٦] الزُّبَيْرِيُّ، حدَّثنا هِشامُ بنُ عُروةَ، عنْ أَبيهِ؛[٧] الخَرَاجُ بِالضَّمَانِ.

وقالَ مُسلمُ بنُ خالدٍ: عنْ هِشامٍ، عنْ أَبيهِ، عنْ عَائِشةَ، عنِ النبيِّ ﷺ. [ك٨٢/ب] وَلَا يَصِحُّ.

وَرَواهُ[٨] جريرٌ، عنْ هِشامٍ - ولمْ يَسمعْهُ منْ[٩] أَبيهِ - عنْ عائِشةَ، عنِ النبيِّ ﷺ.

قالَ أَبو عبدِ اللَّهِ[١٠]: ولا يَصِحُّ.

[٧٧١] مُحمدُ بنُ المُغيرةِ[١١] بنِ الأَخْنَسِ[١٢].

---

(١) في (ق): «وقال».

(٢) في (غ): «و».

(٣) بعده في (ث): «في أهل الحجاز».

(٤) الثقات لابن حبان (٧/ ٤٣٧).

(٥) بعده في (ث): «لي».

(٦) في (ث)، (غ): «منذر».

(٧) ضبب عليه في (ش).

(٨) في (ك): كتب فوقها «خ: وروى»، وفي (ث)، (غ): «وروى».

(٩) في (ث): «عن».

(١٠) قوله: «قال أبو عبد الله» ليس في (ث)، (غ).

(١١) في (ش): «مغيرة».

(١٢) الجرح والتعديل (٨/ ٩١)، والثقات لابن حبان (٧/ ٤٣٤).

سَمِعَ سَعيدَ بنَ المُسيَّبِ: الجُمُعَةُ[١] عَلَى مَنْ سَمِعَ.

قالَهُ حجّاجُ بنُ أَرْطاةَ[٢].

[٧٧٢] مُحمّدُ بنُ مغيرةَ[٣]، أبو عليٍّ، مَولى آلِ عُثمانَ بنِ عَفانَ، القُرشيُّ[٤]، بَيّاعُ السَّابِريِّ[٥].

يُعَدُّ في البصريِّينَ.

سَمِعَ حَوْشَبًا، عَنِ الحسَنِ قالَ: إِنَّما يُخَاصَمُ الشَّاكُّ فِي دِينِهِ.

رَوَى عَنْهُ[٦] مُوسَى بنُ إسْماعيلَ.

وقالَ[٧] عَبدُ اللَّهِ بنُ عُثمانَ: أَخبرَنا مُحمّدُ بنُ عاصمٍ الحَذَّاءُ، عنْ حَوْشَبٍ[٨]، مِثْلَهُ، وعنْ حبيبِ[٩] بنِ الشَّهِيدِ.

حدَّثني[١٠] عمرُو بنُ عليٍّ، قالَ: ماتَ مُحمدُ بنُ عاصمٍ الحَذَّاءُ[١١] في[١٢] سَنةِ

---

(١) قوله: «الجمعة» ليس في (غ).

(٢) قوله: «بن أرطاة» ليس في (ث)، وفي (غ): «قاله حجاج يعني ابن أرطاة». وبعده فيها: «قال محمد: إن لم يكن ذا والد عثمان بن محمد الأخنس بن مغيرة، فلا أدري».

(٣) في (ث)، (غ): «المغيرة».

(٤) قوله: «مولى آل عثمان بن عفان القرشي» سيأتي في (غ) بعد «بن الشهيد»، وأوله: «وهو».

(٥) الجرح والتعديل (٨/ ٩١)، والثقات لابن حبان (٩/ ٥٦).

(٦) في (غ): «قال: نا عنه».

(٧) في (ش): «قال».

(٨) ضبب عليه في (ش)، وبعده في (غ): «عن الحسن».

(٩) في (ك): «وعن حوشب مثله عن حبيب».

(١٠) قوله: «حدثني» ليس في (ث)، وفي (غ): «قال: نا».

(١١) في (ب): «الجداني»، وأشار في الحاشية إلى أنه في: «غ: الحذاء».

(١٢) قوله: «في» ليس في (ق)، (ث)، (غ).

ثَمانينَ ومِائةٍ[١].

حدثَّني[٢] إسحاقُ، قالَ: ثَنا[٣] أَبو دَاودَ، قالَ: ثنا مُحمد بنُ عاصمٍ، عنْ مُحمدِ بنِ مُغيرةَ، عنْ مَسعودِ[٤] بنِ بسامٍ[٥]، قالَ عليٌّ؛ فِي القَدَرِ.

[٧٧٣] مُحمدُ بنُ المُعلَّى بنِ عبدِ الكريمِ، الإيَامِيُّ[٦][٧].

قالَ لِي مُحمدٌ[٨]: وكانَ [ق/ ٥٣] ثَبتًا، سَمِعَ مُحمدَ بنَ إسحاقَ، عنْ مُحمدِ بنِ المُنكدرِ، عنْ جابرٍ، عَنِ النَّبيِّ ﷺ قالَ: «**إِذَا شَرِبَ الخَمْرَ فَاجْلِدُوهُ**» ثَلاثًا، «**ثُمَّ إِنْ[٩] شَرِبَ فَاقْتُلُوهُ**»، ثُمَّ رُفِعَ القَتْلُ.

وقالَ بعضُهم: مُحمدُ بنُ إسْحاقَ لمْ يَسمعْ منِ ابنِ المُنْكَدِرِ. [ب/ ٢٥]

قالَ أَبو عبدِ اللَّهِ[١٠]: هَذا[١١] حَديثٌ لم يُتابعْ عليهِ.

وَرَوَى عَبْدَةُ، عنِ ابنِ إسْحاقَ، عنِ الزُّهريِّ، عنْ قَبِيصَةَ، عنِ النبيِّ ﷺ.

وَسَمِعَ عُبيدَ[١٢] اللَّهِ بنَ عُمرَ.

---

(١) قوله: «ومائة» ليس في (ث).

(٢) قوله: «حدثني» ليس في (ث).

(٣) في (ش)، (ث): «أخبرنا».

(٤) قبله في (ق): «محمد بن»، وضبب عليه، وصحح على: «مسعود».

(٥) كتب في حاشية (ك): «في خ أخرى: بدل بسام سالم». وكتب في حاشية (ب): «سالم».

(٦) في (ث): «محمد بن عبد المعلى بن عبد الكريم اليامي».

(٧) الجرح والتعديل (٨/ ١٠١)، والثقات لابن حبان (٩/ ٤٣).

(٨) في (ث): «قال محمد».

(٩) في (ش): «إذا».

(١٠) قوله: «ثلاثا ... عبد الله» ليس في (ث)، (غ).

(١١) في (ق): «وهذا»، وقبله في (غ): «قال محمد».

(١٢) ضبب عليه في (ك).

هوَ ابنُ أَخي العلاءِ بنِ عبدِ الكريمِ الهَمْدَانيِّ.

[٧٧٤] مُحمدُ بنُ مَحبوبٍ، أبو عَبدِ اللَّهِ البَصريُّ(١).

سَمِعَ حمّادَ بنَ سَلمةَ، وأَبا عَوانةَ.

[٧٧٥] مُحمدُ بنُ مِهرانَ(٢).

سَمِعَ أباهُ، قالَ النبيُّ ﷺ: [ك٨٣/أ] «**لَا يَبِيعُ**(٣) **حَاضِرٌ لِبَادٍ**». [ش/ ٣١]

سَمِعَ(٤) مِنْهُ ابن جريج.

مُرْسَلٌ.

[٧٧٦] مُحمدُ بنُ مِهرانَ، أَبو جَعفرٍ الجمّالُ، الرَّازيُّ(٥).

سَمِعَ مُحمدَ بنَ سَلمةَ.

[٧٧٧] مُحمَّدُ بنُ مُيَسَّرٍ، أَبو سَعدٍ الصَّغَانيُّ(٦)**، الضَّريرُ**(٧).

سَمِعَ هِشامَ بنَ عُروةَ، وأبا جَعفرٍ الرَّازيَّ.

فِيهِ اضْطِرَابٌ.

قالَ: حدَّثنا(٨) أَبو جَعفرٍ(٩)، عنِ الرَّبيعِ، عنْ أَبي العاليةِ، عنْ أُبيٍّ(١٠): قَالوا

---

(١) الجرح والتعديل (٨/ ١٠٢)، والثقات لابن حبان (٩/ ٨٠).

(٢) الجرح والتعديل (٨/ ٩٣)، والثقات لابن حبان (٧/ ٤٣٥).

(٣) في (ش)، (ث): «لا يبع».

(٤) في (ش): «وسمع».

(٥) الجرح والتعديل (٨/ ٩٣)، والثقات لابن حبان (٩/ ٩٣).

(٦) في (ش)، (ث): «الصنعاني».

(٧) الجرح والتعديل (٨/ ١٠٥)، المجروحين لابن حبان (٢/ ٢٨١).

(٨) في (ق): «وحدثنا».

(٩) بعده في (ث): «الرازي».

(١٠) في (غ): «عن أبيّ بن كعب».

للنبيِّ ﷺ: انْسُبْ لَنَا رَبَّكَ، فَنَزَلَتْ: ﴿قُلْ هُوَ ٱللَّهُ أَحَدٌ﴾.

وقالَ[١] عمَّارٌ: حدَّثنا عَبدُ اللَّهِ بنُ أبي جَعْفرٍ، عَنْ أَبيهِ، عَنِ الرَّبيعِ[٢]، عَنِ النبيِّ ﷺ، مُرْسَلٌ.

[٧٧٨] مُحَمَّدُ بنُ مُعاويةَ، أَبو عليٍّ النَّيْسَابُورِيُّ[٣].

سَكنَ بَغدادَ[٤]، ثمَّ سَكنَ مَكةَ فماتَ بِهَا.

سَمِعَ اللَّيثَ، ومُحمدَ بنَ سَلمةَ[٥].

رَوَى أَحاديثَ لا يُتابعُ عَليْهَا.

[٧٧٩] مُحَمَّدُ بنُ مُعاويةَ البصريُّ[٦].

عَنْ جُويرِيةَ بنِ أَسماءَ.

فيهِ نَظرٌ.

[٧٨٠] مُحمدُ بنُ مَعْمَرٍ الغِفَارِيُّ[٧].

سَمِعَ عمارةَ بنَ الصَّيَّادِ، عن جابرِ بنِ عبدِ اللَّهِ قالَ: رَأَيْتُ النَّبِيَّ ﷺ وَاقِفًا عَلَى قَرْنِ[٨] الثَّعَالِبِ يَوْمَ النَّحْرِ.

---

(١) في (غ): «قال».

(٢) في (ث): «أبي الربيع».

(٣) الجرح والتعديل (٨/ ١٠٣)، المجروحين لابن حبان (٢/ ٣١٥).

(٤) في (غ): «بغداذ».

(٥) في (ك)، (ب)، (ق)، (ش): «بن مسلم»، وكتب في حاشية (ك): «في خ أخرى: محمد بن سلمة، مراسيل». وكتب في حاشية (ب): «سلم».

(٦) الكامل في ضعفاء الرجال (٩/ ٣٩٨)، وليست في (غ).

(٧) الجرح والتعديل (٨/ ٩٩)، والثقات لابن حبان (٧/ ٤١٢)، (٧/ ٤٣٥)، وليست في (غ).

(٨) في (ق)، (ث): «قرين».

قالَهُ[١] لي[٢] مُحَمَّدُ بنُ عَبَادَةَ، سمِعَ يَعْقوبَ بنَ مُحَمَّدٍ، سمِعَ مُحَمَّدَ بنَ مَعْمَرٍ.

[٧٨١] مُحمدُ بنُ المُصَفَّى[٣] الحِمْصِيُّ[٤].

تُوفِّيَ بِمكةَ في المَوسمِ، سنةَ سِتٍّ وأَربعينَ ومِائتينِ.

[٧٨٢] مُحمدُ بنُ مُحَبّبٍ[٥]، صاحبُ الرَّقيقِ، الدَّلالُ[٦]، البصريُّ، أَبو همّامٍ[٧][٨].

سَمِعَ سفيانَ، عنِ الأعمشِ، عن أبي صالِحٍ، عن أَبي هُريرةَ، عنِ النبيِّ ﷺ[٩]: **«أَوَّلُ زُمْرَةٍ تَدْخُلُ الجَنَّةَ، عَلَى صُورَةِ القَمَرِ لَيْلَةَ البَدْرِ، لَا يَبُولُونَ»**.

[٧٨٣] مُحمدُ بنُ منصورٍ، أَبو عَبدِ اللَّهِ، الجَنَديُّ، اليَمانيُّ[١٠][١١].

سَمِعَ عمرَو بنَ مُسلمٍ، والوَليدَ بنَ مُسلمٍ[١٢]، وَوهبَ بنَ سُليمانَ،

---

(١) في (ب): «قال».

(٢) قوله: «لي» ليس في (ث).

(٣) في (ث)، (غ): «مصفى».

(٤) الجرح والتعديل (٨/ ١٠٤)، والثقات لابن حبان (٩/ ١٠٠).

(٥) قوله: «محبب» ضبب عليه في (ش)، وفي (ق): «مجيب»، وكذا في الجرح والثقات. وضبطه عبد الغني في المؤتلف (٢/ ٦٨٥): «محبب، بالحاء وباءين بنقطتين من تحتها».

(٦) قوله: «الدلال» ليس في (ث).

(٧) قوله: «أبو همام» ليس في (غ).

(٨) الجرح والتعديل (٨/ ٩٦)، والثقات لابن حبان (٩/ ٨١).

(٩) في (ك): «عليه السلام».

(١٠) في (ب): «اليمامي».

(١١) الجرح والتعديل (٨/ ٩٤)، والثقات لابن حبان (٩/ ٤٤).

(١٢) في (ق): «سلم». وأشار ناسخ (ك) في الحاشية إلى أنها في نسخة: «سلم». وفي (ب)، (ش)، (ث): «سليم»، وكذا في ثقات ابن حبان.

مَرَاسِيلُ[١].

سَمِعَ مِنْهُ بِشْرُ [ك٨٣/ب] بنُ[٢] الحَكَمِ[٣].

[٧٨٤] مُحَمّدُ بنُ مُغيثٍ[٤].

عَنْ مُحَمّدِ بنِ كعبٍ القُرَظيِّ، عنِ النبيِّ ﷺ، مُرْسَلٌ.

رَوَى عَنْهُ الأَجلحُ.

[٧٨٥] مُحَمّدُ بنُ المِنهالِ[٥]، أَبو عبدِ اللَّهِ البَصريُّ، الأَعمَى[٦].

سَمِعَ يَزيدَ بنَ زُرَيْعٍ.

[٧٨٦] مُحمدٌ، مولَى بنِي تَميمٍ[٧].

عَنْ أَبي طَلحةَ الكُوفيِّ، عَنِ ابنِ عَبّاسٍ قالَ: مَنْ تَعَلَّمَ النُّجُومَ[٨] تَعَلَّمَ[٩] سِحْرًا.

قالَهُ إِسْحاقُ[١٠]، عنْ مُعتمرٍ[١١].

---

(١) في (ك): «ووهب بن سليمان بن أسيد».

(٢) قوله: «بن» ليس في (ق).

(٣) بعده في (غ): «النيسابوري».

(٤) الجرح والتعديل (٨/ ١٠٠)، والثقات لابن حبان (٧/ ٤٣٦).

(٥) في (ث)، (غ): «منهال».

(٦) الجرح والتعديل (٨/ ٩٢)، والثقات لابن حبان (٩/ ٨٥).

(٧) الجرح والتعديل (٨/ ١٣٢)، والثقات لابن حبان (٧/ ٤٣٠).

(٨) في (ث)، (غ): «النجم».

(٩) في (ق): «يعلم النجم يعلم».

(١٠) في (غ): «الحق».

(١١) بعده في (ق)، (غ): «محمد بن أبي المجالد [مجالد]». =

[٧٨٧] **مُحمدُ بنُ أَبي المِقْدَامِ**[١].

عنِ الزُّهريِّ، قَوْلَهُ.

سَمِعَ مِنْهُ الأوزاعيُّ.

قال ابنُ المُنذرِ[٢]: حدَّثنا[٣] الوَليدُ، قالَ: حدَّثنا أَبو عمرٍو قالَ: سألَ[٤] مُحمدُ بنُ أبي المِقْدَامِ فَاطمةَ[٥] بنتَ عبدِ الملكِ -امرأةَ عُمرَ بنِ عبدِ العزيزِ- عن موتِهِ؟[٦] فقالتْ[٧]: أَرَى دَخَلَهُ خَوْفٌ[٨] مِنَ اللَّهِ.

حدِيثُهُ في الشامِيينَ.

[٧٨٨] **مُحمدُ بنُ أَبي مَريمَ الطّائفيُّ**[٩].

=سَمِعَ ابن أبي أوفى، وابن أَبْزَى، وعبد الله بن شداد.

سَمِعَ مِنْهُ الشيبانيُّ.

قال شعبة مرة: عبد الله، ومرة: محمد، ومرة: عبد الله أو محمد. [قال ابن. إسماعيل البخاري] والصحيح: محمد»، وأغلبها متآكل في (غ)، وكتب عليه في (ق): «من ... إلى»، وكتب في الحاشية: «المعلم عليه ثبت لغير العذري»، وقد تقدمت هذه الترجمة.

(١) الجرح والتعديل (٨/ ١٠٧)، والثقات لابن حبان (٧/ ٤٣١).

(٢) في (ث): «قال لي ابن منذر»، وفي (غ): «قال ابن منذر».

(٣) في (ث): «وحدثنا».

(٤) في (ك)، (ب): «سألت».

(٥) في حاشية (ث): «هي فاطمة بنت سليمان بن عبد الملك بن مروان».

(٦) قوله: «موته» صحح على آخره في (ق).

(٧) في (ق)، (ش)، (ث)، (غ): «قالت».

(٨) في (ث)، (غ): «الخوف»، وما بعدها ليس في (غ).

(٩) الجرح والتعديل (٨/ ١٠٧)، والثقات لابن حبان (٧/ ٤٣٢).

عنِ الزُّهريِّ، قالَ النبيُّ ﷺ: «رَحِمَ اللَّهُ مَنْ سَمِعَ حَدِيثًا[١] فَبَلَّغَهُ».

سَمِعَ مِنْهُ الفَضلُ بنُ مُوسَى.

[٧٨٩] مُحمدٌ، المُحْرِمُ[٢][٣].

عنْ عطاءٍ، والحَسنِ - مُنكرُ الحديثِ -: «إِذَا وَعَدَ أَخْلَفَ».

سَمِعَ مِنْهُ شَبابةُ.

[٧٩٠] مُحمدُ بنُ مِرداسٍ، أَبو عَبدِ اللَّهِ، الأَنصاريُّ[٤][٥].

سَمِعَ عَبدَ اللَّهِ بنَ عِيسَى.

ماتَ سَنةَ تِسعٍ وأَربعينَ ومِائتينِ.



(١) قوله: «حديثا» ليس في (ك)، (ب)، (ش)، (ث)، (غ).

(٢) في (ث): «بن المحرم». وترجمه ابن أبي حاتم عن أبيه باسم: «محمد بن عمر المحرم».

(٣) الجرح والتعديل (٨/ ١٩)، والثقات لابن حبان (٧/ ٤٢٩).

(٤) بعده في (ث)، (غ): «البصري».

(٥) الجرح والتعديل (٨/ ٩٧)، والثقات لابن حبان (٩/ ١٠٧).

بابُ النُّونِ[١]

[٧٩١] مُحمّدُ بنُ نوحٍ[٢].

سَمِعَ كَثيرَ بنَ زِيادٍ، عنِ الشَّعبيِّ، وسمِعَ عِصمةَ[٣] بنَ سالمٍ، عنْ سُليمانَ بنِ السَّائبِ، عنِ الحسنِ.

يُعَدُّ في البَصريِّينَ.

سَمِعَ مِنْهُ مُوسَى بنُ إسْماعيلَ[٤].

ورَوَى يَحيَى[٥] بنُ ضُرَيْسٍ، عنْ حَمّادِ بنِ سَلمةَ، [ك٨٤/أ] عنْ مُحمّدِ بنِ عنِ الحسنِ، قالَ[٦] النبيُّ ﷺ: «**أُعْطِيتُ آيَةَ الكُرْسِيِّ**».

[٧٩٢] مُحمَّدُ بنُ نافعِ بنِ جُبيرِ بنِ مُطْعِمٍ القُرشيُّ[٧].

عنْ كُرَيْبٍ، عنِ ابنِ عَباسٍ، قالَ: إِذَا رَأَى أَحَدُكُمْ فِي ثَوْبِهِ دَمًا، فَلْيَمْضِ عَلَى صَلَاتِهِ.

---

(١) في (ش): «باب ن» وفي (ث): «باب نون».

(٢) الجرح والتعديل (٨/ ١٠٩)، والثقات لابن حبان (٧/ ٤٢٩).

(٣) كتب في حاشية (ك): «في خ أخرى: بدل عصمة عقبة». وفوقها في (ب): «عقبة». وضبب عليه في (ق) وكتب في الحاشية «خ: عقبة»، وفي (غ): «عقبة».

(٤) بعده في (ث)، (غ): «مراسيل».

(٥) قوله: «يحيى» ليس في (ث).

(٦) في (ش): «قال قال».

(٧) الجرح والتعديل (٨/ ١٠٨)، والثقات لابن حبان (٧/ ٣٦٣).

قالَهُ لي[١] عَمرُو بنُ مُحمّدٍ، عنْ يَعقوبَ بنِ إبراهيمَ، عن أبيهِ، عنِ ابنِ[٢] إسْحاقَ، سَمِعَ مُحمدًا[٣].

حَديثُهُ في أَهلِ الحِجازِ[٤].

[٧٩٣] مُحَمَّدُ بنُ نافِعِ بنِ عُجَيْرٍ، وهوَ ابنُ عبدِ يَزيدَ بنِ هاشمٍ[٥].

قالَ لي عَبدُ العزيزِ بنُ عبدِ اللَّهِ[٦]: حدَّثنا عَبدُ العزيزِ بنُ مُحَمَّدٍ، عنْ يَزيدَ بنِ الهادِ، عنْ مُحَمَّدِ بنِ نافِعِ بنِ عُجيرٍ، عنْ أَبيهِ، عنْ عليٍّ[٧]، قالَ النبيُّ ﷺ: «**الخَالَةُ أُمٌّ**».

وقالَ لي[٨] عليٌّ: حدَّثنا يَعقوبُ بنُ إبراهيمَ قالَ: حدَّثنا أَبي، عنِ ابنِ إسْحاقَ قالَ: حدَّثَني مُحمّدُ بنُ نافعِ بنِ عُجَيْرٍ -وكانَ ثِقةً- سمعَ عبدَ اللَّهِ بنَ الحارِثِ بنِ عُوَيْمرٍ المُزَنِيَّ، قالَ: كانَ منَ النبيِّ ﷺ في عَمّتِي سُهَيْمةَ[٩] بنتِ عُمَيْرٍ قَضاءٌ، ما[١٠] قَضَى بِهِ[١١] في امرأةٍ قَبلَها.

وعنِ ابنِ إسْحاقَ، سمِعَ مُحمدَ بنَ عليِّ بنِ يَزيدَ بنِ رُكانةَ بنِ عَبدِ يَزيدَ،

---

(١) قوله: «لي» ليس في (ث)، (غ).

(٢) في (ش): «أبي».

(٣) في (ث): «محمد بن نافع».

(٤) قوله: «حديثه في أهل الحجاز» ليس في (غ).

(٥) الجرح والتعديل (٨/ ١٠٨/)، والثقات لابن حبان (٧/ ٤٣١).

(٦) في (غ): «قال: نا عبد العزيز بن عبد الله الأويسي».

(٧) في (ث)، (غ): «علي بن أبي طالب».

(٨) في (غ): «قال: نا».

(٩) قوله: «سهيمة» ضبب عليه في (ق) وكتب الناسخ في الحاشية: «خ: شهيمة».

(١٠) قوله: «ما» ليس في (ك).

(١١) قوله: «به» ليس في (ث).

سَمِعَ أَباهُ، قالَ: طَلَّقَ جَدّي رُكانةُ سُهيمةَ بِنتَ عُميرٍ المُزنيَّةَ، فردَّها عَليهِ[١] النبيُّ ﷺ، مُرْسَلٌ.

[٧٩٤] مُحمّدُ بنُ نافِعٍ[٢].

سَمِعَ أنسًا.

رَوَى عَنْهُ نُوحُ بنُ قَيسٍ.

[٧٩٥] مُحَمَّدُ بنُ نافعٍ[٣].

عَنْ عائشةَ، ولم يذكرْ سماعًا [ق/ ٥٤] مِنهَا.

رَوَى عَنْهُ الوَصَّافِيُّ.

[٧٩٦] مُحَمَّدُ بنُ النُّعمانِ بنِ بَشيرِ بنِ سَعدٍ، الأَنصاريُّ[٤].

سَمِعَ أَباهُ.

قالَ لنا[٥] عَبدُ اللَّهِ[٦]: عَنِ اللَّيثِ، عَنْ عُقَيلٍ، عَنِ ابنِ شِهابٍ: كانَ مُحمّدُ بنُ النُّعْمانِ يَسكنُ[٧] دِمشقَ.

[٧٩٧] مُحَمَّدُ بنُ النُّعمانِ[٨].

سمِعَ طَلْحةَ الإِيَامِيَّ، عَنِ امْرأةٍ منْ[٩] عَبدِ القَيسِ، عَنْ أُختِ عَبدِ اللَّهِ بنِ

---

(١) قوله: «عليه» ليس في (ث).

(٢) الجرح والتعديل (٨/ ١٠٨)، والثقات لابن حبان (٥/ ٣٧٨).

(٣) الثقات لابن حبان (٥/ ٣٧٩)، وليست في (غ).

(٤) الجرح والتعديل (٨/ ١٠٧)، والثقات لابن حبان (٥/ ٣٥٧).

(٥) قوله: «لنا» ليس في (ث)، وفي (غ): «قال: نا».

(٦) بعده في (ق): «بن صالح».

(٧) في (غ): «سكن».

(٨) الجرح والتعديل (٨/ ١٠٨)، والثقات لابن حبان (٧/ ٤٣٨).

(٩) قوله: «من» ليس في (ش).

رَواحةَ، عَنِ النَّبيِّ ﷺ قالَ: «**وَجَبَ** [ك ٨٤/ب] **الخُرُوجُ عَلَى كُلِّ ذَاتِ نِطَاقٍ**». يَعْنِي: فِي العِيدِ.

قالَ مُحمدٌ: كأنَّهُ مُرْسَلٌ(١).

قالَهُ لي(٢) مُحمّدُ بنُ أَبانَ(٣)، عنْ مُحمّدِ بنِ جَعفرٍ، سمِعَ شُعبةَ.

[٧٩٨] مُحمّدُ بنُ النّيلِ(٤) الفِهْرِيُّ(٥).

نَسَبَهُ يَحيَى بنُ بُكَيْرٍ(٦).

قالَ(٧) لنا عَبدُ اللَّهِ: حدَّثني اللَّيثُ قالَ: حدَّثنا مُحمَّدُ بنُ النّيلِ، عنْ عَبدِ اللَّهِ بنِ عُمرَ؛ خرجَ عَلينَا(٨) النبيُّ ﷺ، فقالَ: [ث/ ٤١] «**لا صَلَاةَ بَعْدَ الفَجْرِ، إلَّا رَكْعَتَيْنِ**».

وقالَ(٩) ابنُ أَبي مَريمَ: حدَّثنا يَحيَى بنُ أَيُّوبَ، حدَّثنا(١٠) مُحمّدُ بنُ النّيلِ، أنَّ أَبا بكرِ بنَ يَزيدَ بنِ سَرْجسَ حدَّثهُ، أنَّ ابنَ عُمرَ قالَ: خَرجَ عَلينَا النَّبيُّ ﷺ،

---

(١) قوله: «يعني في العيد قال محمد كأنه مرسل» ليس في (ث)، (غ).

(٢) قوله: «لي» ليس في (ق)، (ث).

(٣) قوله: «أبان» ضبب عليه في (ك) وكتب في الحاشية: «ح: محمد بن بشار». وكتب فوقها في (ب): «بشار»، وفي (غ): «قال: حدثنيه محمد بن بشار».

(٤) في (ك) ضبطه بفتح النون، وكتب بهامشها: «الصواب بكسر النون».

(٥) الجرح والتعديل (٨/ ١٠٨)، والثقات لابن حبان (٥/ ٣٧٩).

(٦) في (ك): «يحيى بن أبي بكير».

(٧) في (ش): «قاله»، وفي (غ): «قال: نا».

(٨) في (غ): «عليه».

(٩) في (ث)، (غ): «قال».

(١٠) في (ث): «حدثني».

قالَ[١]: «لِيُبَلِّغْ شَاهِدُكُمْ غَائِبَكُمْ»، مِثْلَهُ[٢].

[٧٩٩] مُحَمَّدُ بنُ أَبي النَّوَارِ[٣][٤].

عِدَادُهُ في البصريِّينَ[٥].

عَنِ ابنِ أَبي بَكرةَ[٦]، عن أَبيهِ، وعنْ أَبِي الخفافِ[٧].

قالهُ شُعبةُ[٨]، وعونُ بنُ كَهْمَسٍ.

وقالَ النَّضرُ بنُ شُميلٍ: [ب/ ٢٦] حدَّثنا مُحَمَّدٌ[٩]، سَمِعَ بريدَ[١٠] بنَ أَبي مَريمَ، وكُرْدُوسَ بنَ عباسٍ[١١].

وقالَ[١٢] رَوحٌ: حدَّثنا شُعبةُ، سَمِعَ مُحَمَّدَ بنَ أَبي النَّوَارِ[١٣]، سمِعَ حِبّانَ[١٤]

---

(١) في (ش): «فقال».

(٢) بعده في (غ): «قال محمد: لا أدري أبو بكر سمع من ابن عمر».

(٣) كتب فوقها في (ك): «خف»، وكتب بحاشيتها «ح، س: أبي النوّار»، وضبطت في (ث): بفتح النون وتشديد الواو.

(٤) الجرح والتعديل (٨/ ١١١)، والثقات لابن حبان (٧/ ٤٣٣).

(٥) تأخرت هذه العبارة في (غ) بعد قوله: «وكردوس بن عباس».

(٦) في (ق): «بن بكرة».

(٧) في (ق)، (ث): «الخفاق»، وفي (ك)، (ب): «الحقاق» وضبب على آخره وصحح بعده في (ك).

(٨) كتب في حاشية (ق): «سعيد» وصحح عليه.

(٩) في (ث)، (غ): «محمد بن النوار».

(١٠) في (ق)، (ث): «يزيد».

(١١) في (غ): «عياش».

(١٢) في (ك): «قال».

(١٣) في (ث)، (غ): «نوار».

(١٤) في (ك)، (ب)، (ق)، (ش)، (غ): «حيان».

السُّلَميَّ صاحبَ الدَّفِينَةِ[١]، سمِعَ ابنَ عُمرَ؛ ﴿وَسَبْعَةٍ[٢] إِذَا رَجَعْتُمْ﴾، قَالَ[٣]: إِلَى أَهْلِيكُمْ[٤].

[٨٠٠] **مُحَمَّدُ بنُ نُصيرٍ، أَبو نُصيرٍ**[٥].

سَمِعَ حَبيبَ بنَ أبي ثابتٍ، وأَباهُ، وأُمَّهُ.

مُنْقَطِعٌ.

[٨٠١] **مُحَمَّدُ بنُ النَّضرِ**[٦]**، أَبو عَبدِ الرَّحمنِ، العَابِدُ، الحارِثيُّ، الكُوفيُّ**[٧][٨].

[٨٠٢] **مُحَمَّدُ بنُ نَشْرٍ الهَمْدَانِيُّ**[٩].

عنْ مُحمدِ بنِ الحَنفيَّةِ، قالَ عليٌّ: لأنْ أَجمعَ نَفرًا منْ إِخْوانِي، أحبُّ إِليَّ منْ أنْ أُعتِقَ نَسمةً.

قَالَهُ[١٠] إِسْحاقُ، عَنْ جَريرٍ، عَنْ لَيثٍ.

وَقالَ لي[١١] مُحمدٌ: حدثنا النُّفَيْلِيّ، حدَّثنا عَفِيفُ بنُ سالمٍ، عنْ أبي حَزوَّرٍ

---

(١) في (ك): «الدفينة»، وصحح عليه، وكتب في الحاشية: «خ: الدفنية - مقدم النون». وفي (ب): «الدفنية». وكتب في حاشية (ش): «في حاشية ابن شافع: الدفنية». وفي (ث): «الدثنية».

(٢) في (غ): «وشعبة».

(٣) قوله: «قال» ليس في (غ).

(٤) في (ث): «أهاليكم»، وبعده في (غ): «قال محمد: الصحيح: ابن أبي نوار».

(٥) الجرح والتعديل (٨/ ١٠٩)، والثقات لابن حبان (٧/ ٤٣٣).

(٦) في (ك)، (ب)، (غ): «نصر».

(٧) بعده في (غ): «الشيخ الصالح».

(٨) الجرح والتعديل (٨/ ١١٠)، والثقات لابن حبان (٩/ ٩٦).

(٩) الجرح والتعديل (٨/ ١٠٨)، والثقات لابن حبان (٧/ ٤٣٤).

(١٠) في (ك): «قال»، وفي (غ): «قال: حدثناه».

(١١) في (غ): «قال: وحدثنا».

الغَنَوِيِّ، سمِعَ مُحَمَّدَ بنَ نَشْرٍ، سمِعَ ابنَ الحَنفيةِ[١]، عنِ النبيِّ ﷺ؛ [ك٨٥/أ] فِي الأَذَانِ.

[٨٠٣] مُحَمَّدُ بنُ نُجَيْدِ بنِ عِمرانَ بنِ حُصَيْنٍ[٢] الخُزَاعيُّ، البصريُّ، الأَزديُّ[٣][٤].

سَمِعَ أَباهُ.

رَوَى عَنْهُ ابنُهُ يَعقوبُ.

[٨٠٤] مُحَمَّدُ بنُ نُعَيْمٍ، مَوْلَى عُمرَ بنِ الخَطّابِ، القُرشيُّ[٥].

عَنْ مُحَمَّدِ بنِ عُمرَ بنِ عليٍّ.

قالَهُ يَزيدُ بنُ هَارونَ، سَمعَ أَبا عَقِيلٍ، سَمَعَ مُحَمَّدًا.

مُرْسَلٌ.

[٨٠٥] مُحَمَّدُ بن نُفَيْعٍ، الضَّبِّيُّ[٦].

عَنْ خالِه، سَمِعَ سالمَ بنَ عبدِ اللَّهِ.

سَمِعَ مِنْهُ علاءُ بنُ حُصَيْنٍ.

[٨٠٦] مُحمدُ بنُ النُّوشجانِ[٧] البَغداديُّ، السُّوَيْدِيُّ[٨].

---

(١) في (ث): «محمد بن الحنفية».

(٢) في (ث): «الحصين».

(٣) في (ث): «الأزدي البصري»، وقوله: «الأزدي» ليس في (غ).

(٤) الجرح والتعديل (٨/ ١٠٩)، والثقات لابن حبان (٧/ ٤٢٣).

(٥) الجرح والتعديل (٨/ ١٠٩)، والثقات لابن حبان (٩/ ٤٥).

(٦) الجرح والتعديل (٨/ ١١٠)، والثقات لابن حبان (٩/ ٤٤).

(٧) في (ث): «النوسحان».

(٨) الجرح والتعديل (٨/ ١١٠)، والثقات لابن حبان (٩/ ٩٢).

وإنَّما قيلَ السُّوَيْدِي، لأنَّهُ رحلَ إلى سُوَيْدِ بنِ عَبدِ العزيزِ.

يُحَدِّثُ عَنْ يَحيَى بنِ سليمٍ[١].

سَمِعَ مِنْهُ أَحمدُ بنُ حنبلٍ.

[٨٠٧] مُحَمَّدُ بنُ نَشِيطٍ الفَارِسِيُّ[٢].

سَمِعَ الحَسنَ، قَوْلَهُ[٣].

سَمِعَ مِنْهُ حَبَّانُ.

وقالَ زيدُ بنُ الحُبَابِ[٤]: حدَّثنا مُحَمَّدُ بنُ نَشِيطٍ الهِلَالِيُّ، سمِعَ بكرَ بنَ عبدِ اللَّهِ، مُرْسَلٌ.

وقالَ عليُّ بنُ عُثمانَ: حدَّثنا مُحَمَّدُ بنُ نَشِيطٍ[٥]، أبو النُّعمانِ العامِرِيُّ، سَمِعَ ابنَ سِيرينَ.

[٨٠٨] مُحَمَّدُ بنُ أبي نُعَيْمٍ، الواسِطيُّ[٦].

ماتَ سَنةَ ثلاثٍ وعِشرينَ ومِائتينِ.



---

(١) في (ث)، (غ): «سليمان».

(٢) الجرح والتعديل (٨/ ١١٠)، والثقات لابن حبان (٧/ ٤٢٩).

(٣) قوله: «سمع الحسن قوله» تكرر في (ق).

(٤) في (ث)، (غ): «حباب».

(٥) من قوله: «الهلالي» إلى هنا ليس في (غ).

(٦) الجرح والتعديل (٨/ ٨٣)، والثقات لابن حبان (٩/ ٧٥).

بابُ الوَاوِ[١] [ش/ ٣٢]

[٨٠٩] مُحمّدُ بنُ الوَليدِ بنِ نُوَيْفِعٍ[٢]، مَولَى الزُّبَيْرِ[٣] بنِ العَوَّامِ، القُرشيُّ[٤].

وأُمُّهُ مَولاةُ رافِعِ بنِ خَدِيجٍ.

هوَ المَدينيُّ[٥].

عَنْ كُرَيْبٍ.

رَوَى عَنْهُ مُحَمَّدُ بنُ إسْحاقَ.

[٨١٠] مُحمّدُ بنُ الوليدِ بنِ عامِرٍ، الزُّبَيْدِيُّ، الشاميُّ، أبو الهُذَيْلِ[٦].

سَمِعَ مِنْهُ عَبدُ اللَّهِ بنُ سالمٍ.

قالَ لنا[٧] حَيوةُ: سَمِعتُ بَقيةَ، عنِ الزُّبَيْدِيِّ، قالَ: أَقمتُ معَ الزُّهْرِيِّ عَشرَ سِنينَ بالرُّصَافةِ.

قالَ أَبو عبدِ اللَّهِ[٨]: ماتَ بِالشامِ بالرُّصَافةِ[٩]، يَعنِي: الزُّهريَّ[١٠][١١].

---

(١) في (ش)، (ث): «باب و».

(٢) في ثقات ابن حبان: «رويفع».

(٣) في (غ): «مولى آل الزبير».

(٤) الجرح والتعديل (٨/ ١١١)، والثقات لابن حبان (٧/ ٤٢٨).

(٥) في (ش)، (غ): «المدني»، وتأخرت في (غ) إلى آخر الترجمة.

(٦) الجرح والتعديل (٨/ ١١١)، والثقات لابن حبان (٧/ ٣٧٣).

(٧) في (غ): «قال: نا».

(٨) قوله: «قال أبو عبد الله» ليس في (ث).

(٩) في (ك): «مات بالشام هي بالرصافة».

(١٠) قوله: «يعني الزهري» ليس في (ك).

(١١) في (ث): «مات الزهري بالرصافة»، ومن قوله: «قال أبو عبد الله» إلى هنا ليس في (غ).

[٨١١] مُحمّدُ بنُ الوَليدِ بنِ عُبَادةَ بنِ الصَّامتِ، الشاميُّ، [ك٨٥/ب] الأنْصاريُّ[١][٢].

عَنْ عُبَادةَ[٣].

رَوَى عَنْهُ عِيسَى بنُ سنانٍ.

[٨١٢] مُحَمَّدُ بنُ الوَليدِ بنِ رباحٍ، مَولَى ابنِ[٤] أَبِي ذبابٍ، الدَّوسيُّ[٥].

قالَ دُحَيْمٌ: حدَّثنا ابنُ أَبي فُدَيْكٍ[٦]، قالَ: ثنا مُوسَى بنُ يَعقوبَ، عنْ مُحمّدِ بنِ الوَليدِ بنِ رباحٍ[٧]، أنَّ أَباهُ أَخبرَهُ، أَنَّهُ[٨] سَمِعَ أَبا هُريرةَ، قالَ: قالَ النبيُّ[٩] ﷺ: «مَا أُحِبُّ أَنَّ أُحُدًا[١٠] فِي بَيْتِي ذَهَبًا، يَمْضِي بِي[١١] ثَلَاثٌ، وَفِي بَيْتِي مِنْهُ دِينَارٌ، إِلَّا فِي مَغْرَمٍ، أَوْ أُنْفِقُهُ فِي سَبِيلِ اللَّهِ».

[٨١٣] مُحمدُ بنُ واسعٍ، الأزْديُّ، أَبو بَكرٍ، بَصريٌّ[١٢][١٣].

---

(١) في (ث): «الأنصاري الشامي»، وفي (غ): «الشامي» وجاءت آخر الترجمة.

(٢) الجرح والتعديل (٨/ ١١٢)، والثقات لابن حبان (٥/ ٣٨٠).

(٣) بعده في (غ): «بن الصامت».

(٤) في (ش): «بني»، وليس في (ث).

(٥) الجرح والتعديل (٨/ ١١٢)، والثقات لابن حبان (٧/ ٤٢٤).

(٦) في (ث)، (غ): «الفديك».

(٧) بعده في (ق): «مولى ابن أبي ذباب».

(٨) قوله: «أنه» ليس في (ب)، (ش)، (ث)، (غ).

(٩) في (غ): «رسول الله».

(١٠) في (ث): «أجد».

(١١) كذا في (ك)، وكتب فوقها: «خ: لي»، وفي (ق)، (ث): «في»، وغير واضحة في (ب)، وليست في (غ).

(١٢) في (غ): «البصري».

(١٣) الجرح والتعديل (٨/ ١١٣)، والثقات لابن حبان (٧/ ٣٦٦).

عَنْ سالمِ بنِ عَبدِ اللَّهِ.

كَنَّاهُ لِي[١] عُبيْدُ بنُ يَعيشَ، عنْ مُحمدِ بنِ يَزيدَ، عنْ ضَمرةَ، عنْ عَبدِ اللَّهِ بنِ شَوْذَبٍ[٢].

وقالَ لِي ابنُ مَحبوبٍ[٣]، عنْ أَبي سَلمةَ[٤]، عنْ جَعفرِ بنِ سُليمانَ: ماتَ[٥] سَنةَ ثَلاثٍ وعِشرينَ ومِائةٍ.

وقالَ[٦] لِي الأُوَيسيُّ: حدَّثنا مالكٌ، قالَ: جاءَ رجُلٌ منْ أَهلِ البَصرةِ، وأَنا ويَحيَى بنُ سَعيدٍ في مَجلسِ رَبيعةَ بنِ أَبي عَبدِ الرَّحمنِ، فقالَ يَحيَى لِلبصريِّ[٧]: كيفَ مُحَمَّدُ بنُ واسِعٍ؟ فقالَ[٨]: بِخَيْرٍ، عَلَى أَنَّهُ رَجُلٌ كَثِيرُ الهَمِّ، طَوِيلُ الحُزْنِ.

قالَ ابنُ مَحبوبٍ: كُنيتُهُ أَبو عَبدِ اللَّهِ.

ورَوَى نَصرُ بنُ عليٍّ، قالَ: حدَّثنا زِيادُ بنُ الرَّبيعِ[٩] اليحْمدِيُّ[١٠]، عنْ أبيهِ؛ رَأيتُ مُحَمّدَ بنَ واسِعٍ[١١] بسوقِ[١٢] مَرْوَ يبيعُ حمارًا لهُ[١٣]، فقالَ رجلٌ: يَا أبا

---

(١) قوله: «لي» ليس في (غ).

(٢) في (غ): «عن ابن شوذب».

(٣) في (ث): «قال ابن محبوب»، وفي (غ): «قال: حدثني ابن محبوب».

(٤) في (ث): «عن سلمة».

(٥) في (ث): «ومات».

(٦) في (ث): «قال».

(٧) في (غ): «البصري».

(٨) في (ش)، (ث): «قال».

(٩) في (ث): «بن ربيع».

(١٠) في (غ): «الحميدي».

(١١) قوله: «بن واسع» ليس في (ث)، (غ).

(١٢) قوله: «بسوق» صحح عليه في (ق).

(١٣) قوله: «له» ليس في (ق)، (ش)، (ث).

عَبدِ اللَّهِ، تَرضاهُ لي؟ فقالَ[١]: لَوْ رَضِيتُهُ لَمْ أَبِعْهُ[٢].

ماتَ قبلَ ثابتٍ.

وَسَمِعَ سعيدَ بنَ جُبيرٍ، ومُعاويةَ المَهْرِيَّ، وَمُطَرِّفًا، وسَعيدَ بنَ أَبي الحَسنِ، وصَفوانَ بنَ مُحْرِزٍ[٣].

[٨١٤] مُحمّدُ بنُ وَهْبٍ[٤].

قالَ لي[٥] إبْراهيمُ بنُ المُنذرِ: حدَّثنا مَعْنٌ، قالَ: [ق/ ٥٥] ثنا[٦] مَخْرَمةُ، عنْ أَبيهِ، عنْ مُحمّدِ بنِ وَهْبٍ، قالَ: رَأيتُ عاصِمَ بنَ عُمرَ، وعَبدَ الرَّحمنِ، يَأْكُلُونَ[٧] مِنْ حُبارَى قَتَلَها بَازٍ[٨].

[٨١٥] مُحمّدُ بنُ وَهبٍ، أَبو يُوسفَ، منَ الأبناءِ، اليَمانيُّ[٩].

قالَ أَحمدُ: حدَّثنا سَنةَ ثَمانٍ وتِسعينَ، وقالَ: أَنَا ابنُ إحْدَى وتِسعينَ[١٠]، قالَ: شَهِدْتُ [ك/٨٦ أ] جنازةَ وهَبِ بنِ مُنَبِّهٍ، ورَأيتُ همَّامَ بنَ مُنَبِّهٍ.

[٨١٦] مُحمّدُ بنُ وارِدٍ، أو[١١] وَرْدَانَ[١٢].

---

(١) في (ش)، (ث): «قال».

(٢) في (ق): «ما بعته».

(٣) بعده في (ث): «مات قبل ثابت».

(٤) الجرح والتعديل (٨/ ١١٤)، والثقات لابن حبان (٧/ ٤٣٧).

(٥) في (غ): «قال: حدثنا».

(٦) كتب تحتها في (ب): «ثني»، وفي (ش)، (ث)، (غ): «حدثني».

(٧) في (ب)، (غ): «يأكلان».

(٨) في (ث): «بازي».

(٩) الجرح والتعديل (٨/ ١١٤)، والثقات لابن حبان (٧/ ٤٤٠).

(١٠) في (ق)، (ش)، (ث): «وأنا ابن أحد وتسعين».

(١١) ضبب على «أو» في (ش).

(١٢) الجرح والتعديل (٨/ ١١٤)، والثقات لابن حبان (٧/ ٤٣٩).

عَنْ مَكحولٍ، والزُّهريِّ[١]، مُرْسَلٌ.

سَمِعَ مِنْهُ[٢] سَعيدُ بنُ أَبي أَيُّوبَ.

قالَ أَبو المُغيرةِ: حدَّثَنا مُعَانٌ، سمِعَ مُحَمَّدَ بنَ وارِدٍ، أنَّ شَدَّادَ بنَ أوسٍ قالَ: إِنَّ الجَنَّةَ حَزْنٌ بِرَبْوَةٍ[٣].

[٨١٧] مُحَمَّدُ بنُ وَكِيعٍ[٤].

قالَ لِي[٥] إِسْحاقُ: عنْ مُعتمرٍ، عنْ مُحمدِ بنِ وكِيعٍ، عنْ يُونُسَ، عَنِ الحَسنِ، قالَ: إِذَا كَانَ مَعَهُ[٦] عَشرٌ[٧]، فَعليهِ أنْ يُطْعِمَ في الكَفَّارةِ[٨].

❁ ❁ ❁

(١) قوله: «والزهري» ضبب على أوله في (ب).

(٢) قوله: «منه» ليس في (غ).

(٣) في (غ): «حرز بدبوة».

(٤) الجرح والتعديل (٨/ ١١٤)، والثقات لابن حبان (٩/ ٣٤).

(٥) في (غ): «قال: نا».

(٦) في (ق)، (ث): «عنده»، وكتب فوقه في (ب): «في (غ): عنده». وفي (ش): «عنده» وكتب في الحاشية: «خ: معه»، وفي (غ): «له».

(٧) في (ب): «عشر الدراهم»، وفي (ث): «عشرة»، وفي (غ): «عشرة دراهم».

(٨) كتب في (ق): «آخر الجزء الرابع من أجزاء الشيخ أبي ذر».

بابُ الهاءِ[١]

[٨١٨] مُحمّدُ[٢] بنُ هِشامِ بنِ عُروةَ بنِ الزُّبَيرِ بنِ العوَّامِ، القُرشيُّ، الأَسديُّ[٣][٤].

عَنْ هِشامٍ، عَنْ أَبيهِ[٥]، عَنْ عَبدِ اللَّهِ بنِ عَمرٍو[٦]، عَنِ النَّبيِّ ﷺ قالَ: «**إِنَّ[٧] اللَّهَ عَزَّ وَجَلَّ لا يَقْبِضُ العِلْمَ[٨]**».

سَمِعَ مِنْهُ مُحَمَّدُ بنُ أَبي عَدِيٍّ.

حَديثُه في أَهلِ المَدينةِ.

حدَّثنا أَبو نُعيْمٍ، قالَ: حدَّثنا سُفيانُ، عنْ هِشامِ بنِ عُروةَ، عنْ أَبيهِ، عنْ عَبدِ اللَّهِ بنِ عَمرٍو، نَحْوَهُ[٩].

[٨١٩] مُحمّدُ بنُ هِلالِ بنِ أَبي هِلالٍ المَدينيُّ، مَولَى بَنِي[١٠] كَعبٍ، المُذْحِجيُّ، حَليفُ بَني جُمَحَ بنِ عَمرٍو[١١].

---

(١) في (ش)، (ث)، (غ): «باب ه»، وكتب في (غ) فوق: «باب»: «الهاء».

(٢) كتبت على الجانب الأيسر في (غ) ولم يظهر إلا: «محمد بن هشام بن عروة» ثم قطع، إلا أنه لا يتعدى سطرًا على الأكثر.

(٣) في (ش): «الأسدي القرشي».

(٤) الجرح والتعديل (٨/ ١١٦)، والثقات لابن حبان (٧/ ٤٢٤).

(٥) قوله: «عن أبيه» ليس في (ق). وفي (ث): «عن أبيه هشام عن جده» وصحح على «أبيه».

(٦) في (ث): «عبد الله بن عمر».

(٧) «إن» ليس في (ش).

(٨) في (ث): «إن الله يقبض العلم بقبض العلماء».

(٩) قوله: «حدثنا أبو نعيم ... نحوه» ليس في (ث).

(١٠) في (ب)، (ث): «ابن».

(١١) الجرح والتعديل (٨/ ١١٥)، والثقات لابن حبان (٧/ ٤٣٨).

قالَ لي[١] ابنُ أَبي أُوَيْسٍ: حدَّثني مُحمّدُ بنُ هِلالٍ، عنْ أَبيهِ، أَنَّهُ[٢] سَمِعَ أَبا هُريرةَ، قالَ: سَمِعْتُ النَّبيَّ ﷺ يَقولُ: «**لا يَحِلُّ لِمُؤْمِنٍ أَنْ يَهْجُرَ مُؤْمِنًا فَوْقَ ثَلَاثَةِ[٣] أَيَّامٍ، فَإِذَا مَرَّتْ بِهِ ثَلَاثَةُ أَيَّامٍ[٤] فَلْيَلْقَهُ فَلْيُسَلِّمْ[٥] عَلَيْهِ، فَإِنْ رَدَّ عَلَيْهِ[٦] فَقَدِ اشْتَرَكَا فِي الأَجْرِ، وَإِنْ لَمْ يَرُدَّ عَلَيْهِ** [ب/ ٢٧] **فَقَدْ بَرِئَ مِنَ الهِجْرَةِ**».

[٨٢٠] **مُحَمَّدُ بنُ هِلالِ بنِ رَدَّادٍ،[٧] الكِنَانِيُّ، الشاميُّ[٨].**

سَمِعَ أَباهُ.

[٨٢١] **مُحمّدُ بنُ هَدِيَّةَ[٩] الصَّدَفِيُّ[١٠].**

سَمِعَ عَبدَ اللَّهِ [ك٨٦/ ب] بنَ عَمرٍو.

قالَ لي[١١] مُحمّدُ بنُ مُقَاتِلٍ: حدَّثَنا[١٢] ابنُ المُباركِ، أَخبرَنَا[١٣] عَبدُ الرَّحمنِ بنُ

---

(١) في (غ): «قال: نا إسماعيل».

(٢) قوله: «أنه» ليس في (ث)، (غ).

(٣) (ث): «ثلاث».

(٤) قوله: «أيام» ليس في (غ).

(٥) في (ش): «ويسلم»، وفي (ث)، (غ): «وليسلم».

(٦) بعده في (غ): «السلام».

(٧) في (ش): «رواد». وفي (ث): «رباد».

(٨) الجرح والتعديل (٨/ ١١٦)، والثقات لابن حبان (٩/ ١٣٥).

(٩) قوله: «هدية» صحح عليه في (ق)، وكتب في الحاشية: «قال عبد الغنى: يقال هدية وهدبة». وفي (ش): «هدبة».

(١٠) الجرح والتعديل (٨/ ١١٥)، والثقات لابن حبان (٥/ ٣٨١).

(١١) في (غ): «حدثني».

(١٢) في (ث)، (غ): «عن».

(١٣) في (غ): «نا».

شُرَيْحٍ المَعَافِرِيُّ، قالَ: حدَّثَني[١] شَراحيلُ بنُ يَزيدَ، عنْ مُحمّدِ بنِ هَدِيّةَ، عنْ عَبدِ اللَّهِ بنِ عَمرِو بنِ العاصِ، قالَ: قالَ النبيُّ ﷺ: «**أَكْثَرُ مُنَافِقِي أُمَّتِي قُرَّاؤُهَا**».

وتَابعَهُ ابنُ وَهبٍ.

وقالَ بَعضُهمْ: شُرَحبيلُ بنُ يَزيدَ المَعَافِرِيُّ، ولا[٢] يَصِحُّ.

[٨٢٢] مُحمّدُ بنُ هاشمٍ[٣].

سَمِعَ أَبا الزِّنادِ.

مُرْسَلٌ.

سَمِعَ مِنْهُ يَعقوبُ بنُ مُحمّدٍ المَدنيُّ[٤].

[٨٢٣] مُحمدُ بنُ هَيْصَمٍ، أَبو جَمِيلٍ[٥].

عن وِقَاءٍ[٦]، عنْ سَعيدِ بنِ جُبيرٍ، قَوْلَهُ.

سَمِعَ مِنْهُ مُعتمرٌ.

وعنْ أَبي جَميلٍ، عنْ دَاودَ بنِ رُفَيْعٍ[٧].



---

(١) قوله: «حدثني» صحح عليه في (ق).

(٢) في (ث)، (غ): «ولم».

(٣) الجرح والتعديل (٨/ ١١٦)، والثقات لابن حبان (٩/ ٤٤).

(٤) في (غ): «المديني».

(٥) الجرح والتعديل (٨/ ١١٧)، والثقات لابن حبان (٩/ ٣٤).

(٦) في (ث): «ورقاء»، وفي (غ): «وراق».

(٧) بهامش (ك): «بلغ الجماعة».

بابُ اليَاءِ[١]

[٨٢٤] مُحمّدُ بنُ يَزيدَ بنِ صَيْفيِّ بنِ صُهَيبِ بنِ سِنانٍ، الجُدْعَانيُّ، المدينيُّ[٢][٣].

قالَ لي[٤] مُحمدٌ: حدَّثنا سَعيدُ بنُ سُليمانَ قالَ: ثنا يُوسفُ بنُ مُحمّدِ بنِ يَزيدَ بنِ صَيْفيِّ بنِ صُهَيْبٍ صاحبِ النبيِّ ﷺ، عن أبيهِ[٥] مُحمدِ بنِ يَزيدَ، وعمِّهِ عَبدِ الحميدِ بنِ زِيادِ[٦] بنِ صَيْفيٍّ، عنْ صُهيبِ الخيرِ، عنِ النبيِّ ﷺ: «**مَنْ أَصْدَقَ امْرَأَةً، وَمَنِ ادَّانَ دَيْنًا، وَهُوَ مُجْمِعٌ عَلَى أَنْ لا يُوَفِّيَهُ[٧]، فَهُوَ سَارِقٌ**».

قالَ: و[٨]حدَّثني يُوسفُ بنُ يَعقوبَ، قالَ: ثنا يُوسفُ بنُ مُحمّدِ بنِ صُهَيْبٍ، عنْ عَبدِ الحَميدِ بنِ زِيادِ[٩] بنِ صُهيبٍ، عن أَبيهِ، عنْ جدِّهِ صُهَيبٍ، عنِ النبيِّ ﷺ، [ث/ ٤٢] نَحْوَهُ.

---

(١) في (ش)، (ث)، (غ): «باب ي».

(٢) في (ش): «المدني».

(٣) الجرح والتعديل (٨/ ١٢٦)، والثقات لابن حبان (٩/ ٤٥).

(٤) في (غ): «قال: حدثني».

(٥) في (غ): «عن أخيه». وما بعدها كتب بخط عريض بسطر جديد كترجمة جديدة.

(٦) في (ب)، (ش)، (غ): «يزيد»، وكتب فوقه في (ب): «غ: زياد»، وضبب فوقه في (ك)، وكتب في الحاشية: «ح، ص: يزيد»، وصحح عليه.

(٧) قوله: «وهو مجمع على أن لا يوفيه» مكانها في (ث): «لا ينوي قضاء».

(٨) قوله: «قال و» ليس في (ث).

(٩) ضبب عليه في (ك).

وقالَ هِشامُ بنُ عمّارٍ، قالَ: ثنا يُوسفُ بنُ مُحمدِ بنِ يَزيدَ بنِ[١] صَيْفِيِّ بنِ صُهَيبٍ، قالَ: حدَّثَني عَبدُ الحَميدِ بنُ زِيادٍ[٢] بنِ صَيْفِيٍّ[٣]، عنْ شُعَيْبِ بنِ عَمرٍو الأَنصارِيِّ، حدّثهُ أنّه سَمِعَ صُهَيْبَ الخَيرِ، عنِ النَّبيِّ ﷺ، بِهَذَا. [ك٨٧/أ]

قالَ أَبو عَبدِ اللَّهِ[٤]: وهوَ مُختلفٌ في إسْنادِهِ[٥].

[٨٢٥] مُحَمَّدُ بنُ يَزيدَ[٦].

قالَ لي أَحمدُ بنُ مُحَمّدٍ[٧]: حدَّثَنا[٨] عَبدُ اللَّهِ قالَ: أَخبرَنا دَاودُ بنُ عبدِ الرَّحمنِ، عنْ مُحَمَّدِ بنِ يَزيدَ[٩]، عنْ[١٠] مُجاهدٍ، أنّهُ كانَ يُسافرُ[١١] معَ ابنِ عُمرَ، فَيأمرُ منْ مَعَهُ[١٢]، فَيَصيحُ كلَّ غَداةٍ: سَمِعَ سَامِعٌ بِحَمْدِ اللَّهِ.

[٨٢٦] مُحَمّدُ بنُ يَزيدَ بنِ سِنانٍ الجَزَرِيُّ[١٣].

سَمِعَ أباهُ، ومَعقِلَ بنَ عُبَيْدِ اللَّهِ.

---

(١) قوله: «بن» ليس في (ث).

(٢) ضبب عليه في (ك).

(٣) قوله: «صيفي.... صيفي» ليس في (ث)؛ لانتقال نظر الناسخ.

(٤) قوله: «قال أبو عبد الله» ليس في (ث).

(٥) من قوله: «وهو مجمع» إلى هنا ليس في (غ).

(٦) الثقات لابن حبان (٧/ ٤٣٩)، وليست في (غ).

(٧) قوله: «بن محمد» ليس في (ث).

(٨) في (ق)، (ب)، (ش)، (ث): «أخبرنا».

(٩) قوله: «عن محمد بن يزيد» ليس في (ث).

(١٠) في (ث): «حدثنا».

(١١) في (ب): «مسافرا»، وفي (ش): «سافر».

(١٢) في (ث): «فيأمر ابن نعيم».

(١٣) الجرح والتعديل (٨/ ١٢٦)، والثقات لابن حبان (٩/ ٧٤).

[٨٢٧] **مُحَمَّدُ بنُ يَزيدَ بنِ أَبي زِيادٍ، الكُوفِيُّ، مَولَى بَني هَاشمٍ**[١].

رَوَى عَنْهُ ابنُ فُضَيْلٍ، مُنْقَطِعٌ.

في الكُوفِيينَ.

[٨٢٨] **مُحَمَّدُ بنُ يَزيدَ بنِ أَبي زِيادٍ**[٢].

رَوَى عَنْهُ إسْماعيلُ بنُ رافعٍ؛ حَدِيثَ الصُّورِ[٣]، مُرْسَلٌ، ولَمْ يَصِحَّ.

[٨٢٩] **مُحَمَّدُ بنُ يَزيدَ**[٤].

عنْ أَبيهِ، قَالَ: قالَ عليٌّ.

قالَهُ عبدُ القاهِرِ بنُ شُعيبٍ، سمِعَ مُجَّاعةَ بنَ الزُّبيرِ.

[٨٣٠] **مُحَمَّدُ بنُ يَزيدَ، أَبو سَعيدٍ، الكَلَاعِيُّ، الواسِطيُّ**[٥][٦].

يُقالُ: ماتَ سَنةَ ثمانٍ وثَمانينَ ومِائةٍ.

وقالَ[٧] مُحمدُ بنُ وَزِيرٍ: ماتَ سَنةَ تِسعينَ ومِائةٍ[٨].

سَمِعَ سُفيانَ بنَ حُسينٍ، والعَوّامَ بنَ حَوْشَبٍ.

وقالَ[٩] لي عليُّ بنُ حُجْرٍ: كانَ مُحمدٌ[١٠] يتولَّى خَوْلانَ، نِعمَ الشيخُ كانَ.

---

(١) الترجمة ليست في (غ).

(٢) الجرح والتعديل (٨/ ١٢٦).

(٣) في (غ): «الصوم».

(٤) الجرح والتعديل (٨/ ١٢٨)، والثقات لابن حبان (٧/ ٤٣٦).

(٥) في (ق)، (ش)، (ث)، (غ): «الواسطي الكلاعي».

(٦) الجرح والتعديل (٨/ ١٢٦)، والثقات لابن حبان (٧/ ٤٤٢).

(٧) في (ك): «وقاله».

(٨) قوله: «يقال... ومائة» تأخر في (غ) إلى آخر الترجمة.

(٩) في (ث): «قال»، وفي (غ): «قال: حدثني».

(١٠) بعده في (ث): «يقول».

[٨٣١] مُحَمَّدُ بنُ يَزيدَ بنِ أَبي يَزيدَ[١].

عَنْ[٢] بلالٍ.

سَمِعَ مِنْهُ[٣] عُمرُ مَولَى غُفرةَ؛ فِي المَسْحِ.

غُفْرَةُ[٤] هيَ[٥] أُختُ بِلالٍ[٦].

[٨٣٢] مُحَمّدُ بنُ يَزيدَ الرَّحَبِيُّ[٧].

عَنْ عُروةَ بنِ رُوَيْمٍ.

سَمِعَ مِنْهُ إسْماعيلُ بنُ عيَّاشٍ[٨].

قالَ لِي[٩] مُحَمّدٌ أبو الجُمَاهِرِ: عنِ الهَيثمِ، أَخبرَنِي مُحَمّدٌ[١٠]، سمِعَ[١١] أَبا الأَشعثِ، عنْ أَبِي عُثمانَ الصَّنعانيِّ قالَ: حاصَرنا معَ شُرحبيلَ بنِ السِّمطِ، وذكرَ أَبا عُبَيْدَةَ، فَقدِمَ عَلينا سَلمانُ، فقالَ: سَمِعتُ النبيَّ ﷺ يَقولُ: [ك٨٧/ ب] «رِبَاطُ يَوْمٍ وَلَيْلَةٍ خَيْرٌ مِنْ صِيَامِ شَهْرٍ وَقِيَامِهِ».

---

(١) الجرح والتعديل (٨/ ١٢٥)، والثقات لابن حبان (٥/ ٣٨١).

(٢) قوله: «عن» صحح بعده في (ق).

(٣) قوله: «منه» ليس في (غ).

(٤) في (ث): «وغفرة».

(٥) قوله: «هي» ليس في (ث).

(٦) بعده في (ث): «بن رباح مؤذن النبي ﷺ»، وقوله: «غفرة هي أخت بلال» ليس في (غ).

(٧) الجرح والتعديل (٨/ ١٢٧)، والثقات لابن حبان (٩/ ٣٥).

(٨) قوله: «سمع منه إسماعيل بن عياش» تأخر في (غ) إلى آخر الترجمة.

(٩) في (غ): «قال: نا».

(١٠) في (غ): «محمد بن يزيد».

(١١) في (ش): «وسمع».

[٨٣٣] مُحَمَّدُ بنُ يَزيدَ بنِ عَفيفٍ[١].

عنْ أُمِّ الدَّرداءِ، عنْ أَبِي الدَّرداءِ: وَدِدْتُ أَنِّي شَجَرَةٌ أُعضَدُ.

قالَهُ محمدُ بنُ مُباركٍ[٢]، عنْ صَدقَةَ، عنْ زَيدِ بنِ وَاقدٍ، سَمِعَ مُحَمّدًا.

[٨٣٤] مُحَمّدُ[٣] **بنُ يَزيدَ الدِّمَشْقيُّ**[٤]. [ق/ ٥٦]

عَنْ عُرْوةَ بنِ رُوَيْمٍ، ومُغِيثِ بنِ سُمَيٍّ.

رَوَى عَنْهُ إسْماعيلُ بنُ عَيّاشٍ.

[٨٣٥] مُحَمّدُ بنُ يَزيدَ الكُوفيُّ[٥].

سَمِعَ الوليدَ بنَ مُسلمٍ[٦]، وضَمْرةَ بنَ رَبيعَةَ.

[٨٣٦] مُحَمّدُ بنُ يَزيدَ بنِ خُنَيْسٍ، أَبو عَبدِ اللَّهِ، مَولَى بنِي مَخزومٍ، المَكيُّ[٧].

سَمِعَ الثّوريَّ، وَوُهيبَ بنَ الوَردِ.

قالَ لي مُحَمّدٌ[٨]: حدَّثَنا سَعيدُ بنُ حسّانٍ، عنْ أُمِّ صالحٍ[٩]، مُرْسَلٌ.

وحدَّثنا قُتيبَةُ بَعْدُ بإسْنادِهِ[١٠]، عنْ صَفيةَ بنتِ شَيبةَ، عنْ أُمِّ حَبيبةَ،

---

(١) الجرح والتعديل (٨/ ١٢٧)، والثقات لابن حبان (٧/ ٤٣٦).

(٢) في (غ): «المبارك».

(٣) قوله: «محمد» ضبب عليه في (ق)، وكتب في الحاشية: «هذا هو الرحبي المتقدم الذكر، قاله أبو بكر بن ثابت»، انظر الموضح (١/ ٥١).

(٤) الجرح والتعديل (٨/ ١٢٧)، والثقات لابن حبان (٩/ ٣٥).

(٥) الجرح والتعديل (٨/ ١٢٨).

(٦) في (ش): «هشام».

(٧) الجرح والتعديل (٨/ ١٢٧)، والثقات لابن حبان (٩/ ٦١).

(٨) في (غ): «قال: حدثني قتيبة عن محمد».

(٩) قوله: «عن أم صالح» ليس في (ث).

(١٠) من قوله: «مرسل» إلى هنا ليس في (غ).

عَنِ النَّبيِّ ﷺ قالَ: «كُلُّ كَلامِ[١] ابْنِ آدَمَ عَلَيْهِ لا لَهُ، إِلَّا أَمْرَهُ [ش/ ٣٣] بِالمَعْرُوفِ[٢]، أَوْ نَهْيَهُ[٣]، أَوْ ذِكْرَ اللَّهِ».

[٨٣٧] مُحَمَّدُ بنُ يَزيدَ العَطَّارُ[٤].

عنْ شيخٍ، عنْ أبيهِ؛ تَوَضَّأَ عَلِيٌّ فَحَرَّكَ خَاتَمَهُ.

حدَّثَني[٥] إِسْحاقُ، قالَ: ثنا[٦] زَيدُ بنُ الحُبَابِ[٧] قالَ: حدَّثَنا مُحَمَّدُ بنُ يَزيدَ الحارِثيُّ، قالَ: حدَّثني مُجَمِّعُ[٨] بنُ عَتَّابٍ[٩] الشَقَرِيُّ، عن أبيهِ؛ أَنَّهُ وَضَّأَ عَلِيًّا[١٠].

سَمِعَ مِنْهُ وَكِيعٌ.

يُعَدُّ في الكُوفيِّينَ[١١].

حدَّثنا مُوسَى بنُ إِسْماعيلَ، قالَ: ثنا مَهدِيُّ بنُ مَيمونٍ، عنِ ابنِ سِيرينَ، قالَ: كَانَ يَغْسِلُ مَوْضِعَ الخَاتَمِ[١٢][١٣].

---

(١) في (ب): «عمل»، وكتب في الحاشية كلاما أظنه: «كلام» والله أعلم.

(٢) قوله: «بالمعروف» ليس في (ق).

(٣) بهامش (ك): «خ: عن المنكر»، وفي (غ): «عن المنكر».

(٤) الجرح والتعديل (٨/ ١٢٨)، والثقات لابن حبان (٩/ ٤٧).

(٥) قوله: «حدثني» ليس في (ث)، وفي (غ): «قال: نا».

(٦) في (ث): «أخبرنا».

(٧) في (ث)، (غ): «حباب».

(٨) في (ث): «حدثنا محمد».

(٩) قوله: «بن عتاب» ليس في (ق). وفي (ش) تقرأ على الوجهين: «عتاب»، و«غياث».

(١٠) قوله: «إسحاق ... عليا» جاء بعد: «الكوفيين» في (ث).

(١١) قوله: «سمع... الكوفيين» جاء في (غ) بعد: «فحرك خاتمه».

(١٢) قوله: «الخاتم» صحح عليه في (ق).

(١٣) قوله: «حدثنا موسى ... الخاتم» ليس في (ث)، (غ).

[٨٣٨] مُحمدُ بنُ يُوسفَ بنِ عبدِ اللَّهِ بنِ سَلَامٍ[١] بنِ الحارثِ، الخَزْرَجيُّ، الأَنصاريُّ[٢].

نَسبَهُ الزُّبَيْدِيُّ.

قالَ لِي[٣] خَليفةُ: حدَّثنا أَبو دَاودَ، قالَ: حدَّثنا شُعيبُ بنُ صفوانَ، قالَ: ثنا عبدُ المَلِكِ بنُ عُميرٍ، أنَّ[٤] مُحمّدَ بنَ يُوسفَ بنِ عَبدِ اللَّهِ بن سلَام[٥] حدَّثَ الحَجاجَ، عنْ جدِّهِ عبدِ اللَّهِ، أنَّ عُثمانَ قالَ لكثيرِ بنِ الصَّلتِ: إِنِّي مَقْتُولٌ، رَأَيْتُ [ك٨٨/أ] النَّبيَّ ﷺ، وَمَعَهُ أَبُو بَكْرٍ، وَعُمَرُ، فَقَالَ لِي: «**يَا عُثْمَانُ، أَنْتَ عِنْدَنَا غَدًا، وَأَنْتَ مَقْتُولٌ غَدًا**».

ورَوَى عُمَرُ[٦] بنُ يَحيَى، عنْ مُحمدِ بنِ يُوسفَ بنِ عبدِ اللَّهِ بنِ سلَامٍ[٧]، عنْ أَبي سَعيدٍ، عنِ النبيِّ ﷺ: «**مَنْ تَبِعَ جَنَازَةً فَلَهُ قِيرَاطٌ**».

وقالَ[٨] لِي[٩] الحزاميُّ: حدَّثنا مُحمدُ بنُ صَدَقَةَ[١٠]، سمِعَ عُثمانَ بنَ الضَّحاكِ بنِ عُثمانَ، أَخبرَني مُحمدُ بنُ يُوسفَ بنِ عَبدِ اللَّهِ بنِ سلَامٍ[١١]، عنِ

---

(١) كتب فوقه في (ث): «خف».

(٢) الجرح والتعديل (٨/ ١١٨)، والثقات لابن حبان (٥/ ٣٦٨).

(٣) في (غ): «قال: حدثني».

(٤) في (غ): «بن».

(٥) كتب فوقه في (ك)، (ث): «خف».

(٦) في (ث)، (غ): «عمرو». وكتب في حاشية (ك): «في خ أخرى: عمرو بن يحيى بدل عمر».

(٧) كتب فوقه في (ث): «خف».

(٨) في (ش): «قال».

(٩) قوله: «لي» ليس في (ث)، وفي (غ): «الخدري. حدثنا محمد قال: حدثني».

(١٠) في (غ): «حدثني ابن صدقة».

(١١) كتب فوقه في (ك): «خف». وقوله: «ابن سلام» ليس في (ث).

أبيهِ، عنْ جدِّهِ: لَيُدْفَنَنَّ عِيسَى بْنُ مَرْيَمَ مَعَ النَّبِيِّ ﷺ فِي بَيْتِهِ.

قالَ مُحَمَّدٌ: هذا لا يَصِحُّ عِندِي، ولا يُتابعُ عَليهِ[١].

وقالَ يَحيَى: عنِ ابنِ عَجلانَ، حدَّثني مُحَمَّدُ [ب/ ٢٨] بنُ يُوسفَ بنِ عَبدِ اللَّهِ بنِ سلَامٍ[٢]، عنْ أَبيهِ، أنَّهُ سَمِعَ ابنَ الزُّبيرِ، قَوْلَهُ؛ فِي الصَّلَاةِ[٣].

[٨٣٩] مُحَمَّدُ بنُ يُوسفَ، مَولَى عُثمانَ بنِ عفّانَ، قُرَشيٌّ[٤].

رَوَى عَنْهُ مُحَمّدُ بنُ عَجْلانَ.

قالَ لي[٥] أَحمدُ بنُ عِيسَى: حدَّثنا ابنُ وهبٍ، قالَ: أَخبرَنِي[٦] مَخْرَمَةُ، عن أبيهِ، عنْ مُحَمَّدِ بنِ يُوسفَ مَولَى عُثمانَ بنِ عَفانَ، قالَ: سمِعتُ أَبي؛ أَنَّ مُعَاوِيَةَ صَلَّى بِهِمْ، فَقَامَ فِي الرَّكْعَتَيْنِ، فَسَبَّحَ النَّاسُ، فَأَبَى أَنْ يَجْلِسَ، حَتَّى جَلَسَ لِلتَّسْلِيمِ، فَسَجَدَ سَجْدَتَيْنِ، ثُمَّ قَالَ: رَأَيْتُ النَّبِيَّ[٧] ﷺ فَعَلَ هَذَا.

وقالَ لي[٨] ابنُ أَبي مَريمَ: أَخبرَنا[٩] يَحيَى بنُ أَيّوبَ، ثنا ابنُ عَجلانَ[١٠]، سمِعَ[١١] مُحمدَ بنَ يُوسفَ مَولَى عُثمانَ، عنْ أَبيهِ، بِهذَا.

---

(١) قوله: «قال محمد ... عليه» ليس في (ث).

(٢) كتب فوقه في (ك): «خف».

(٣) قوله: «في الصلاة» ليس في (غ).

(٤) الجرح والتعديل (٨/ ١١٨)، والثقات لابن حبان (٧/ ٤٣٠).

(٥) في (غ): «قال: حدثني».

(٦) في (غ): «نا».

(٧) في (ث): «رسول الله».

(٨) قوله: «لي» ليس في (ث)، وفي (غ): «قال: نا».

(٩) في (غ): «نا».

(١٠) في (ث): «محمد بن عجلان».

(١١) في (غ): «سمعت».

وقالَ ابنُ جُريجٍ: أَخبرَني مُحَمَّدُ بنُ يُوسفَ، عنْ أَبيهِ، بِهذَا[١].

[٨٤٠] **مُحَمَّدُ بنُ يُوسفَ الدِّمَشْقيُّ**[٢].

عَنْ قَبِيصَةَ بنِ ذُؤَيبٍ، عنْ عَبدِ الرَّحمنِ بنِ عوفٍ قالَ: كُنَّا نَرْكَعُهُمَا إِذَا قُمْنَا[٣]، يَعْنِي بَيْنَ الأَذَانِ وَالإِقَامَةِ، فِي صَلَاةِ[٤] المَغْرِبِ.

قالَهُ عبدُ اللَّهِ بنُ يَزيدَ[٥]، عنْ سَعيدِ بنِ أَبي أَيُّوبَ، قالَ: حدَّثني أَبو مَرحومٍ[٦].

[٨٤١] **مُحَمَّدُ بنُ يُوسفَ، القُرشيُّ، التيميُّ، [ك ٨٨/ ب] المدنيُّ**[٧][٨].

حدَّثَني[٩] مُحمدُ بنُ عَبَادةَ، قالَ: حدَّثنا يَعقوبُ، حدَّثنا[١٠] يَحيَى[١١] بنُ عبدِ الملكِ، عنْ عَبدِ اللَّهِ بنِ مُحمدِ بنِ يُوسفَ بنِ إبْراهيمَ بنِ مُحمدِ بنِ طَلحةَ[١٢]، عنْ أَبيهِ، عنْ جدِّهِ[١٣]، قالَ: جاءَ طَلحةُ بنُ عُبيدِ اللَّهِ بابنِهِ حِينَ وُلِدَ، فسمَّاهُ مُحمدًا، وكنَّاه أَبا القاسِمِ.

---

(١) قوله: «وقال ابن جريج... بهذا» ليس في (غ).

(٢) الجرح والتعديل (٨/ ١١٩)، والثقات لابن حبان (٧/ ٤٣٤).

(٣) في (ق): «صمنا». وقوله: «إذا قمنا» ليس في (ب).

(٤) قوله: «صلاة» ليس في (ب)، (ق)، (ش)، (ث)، (غ).

(٥) في (ق): «عبد الله بن يوسف».

(٦) بعده في (غ): «عن محمد».

(٧) في (غ): «المديني».

(٨) الجرح والتعديل (٨/ ١١٩)، والثقات لابن حبان (٨/ ١١٩).

(٩) قوله: «حدثني» ليس في (ث).

(١٠) في (ق): «قال: حدثني».

(١١) في (ث): «يعقوب بن يحيى».

(١٢) بعده في (ب): «يعني».

(١٣) قوله: «عن أبيه عن جده» ليس في (ق)، (ش)، (ث)، (غ).

قالَ يَعقوبُ: والثبَتُ[١] عِندَنا أنَّ مُحمدَ بنَ طَلحةَ أَبو سُليمانَ.

[٨٤٢] مُحمّدُ بنُ يُوسفَ بنِ عَبدِ اللَّهِ بنِ يَزيدَ، ابنُ أُختِ نمرٍ، وأُمُّهُ بِنتُ السَّائِبِ[٢][٣].

قالهُ[٤] لي زُهيرُ بنُ حَربٍ، عنْ يَعقوبَ، عنْ أَبيهِ، عنِ ابنِ إسْحاقَ.

وَرَوَى[٥] عَنْهُ مالكٌ، ودَاودُ بنُ قيسٍ.

وكانَ[٦] يَحيَى القَطانُ يُثْبِتُهُ.

وقالَ لي[٧] ابنُ أَبِي شَيبةَ: حدَّثنا حَفصٌ، عنْ مُحَمَّدِ بنِ يُوسفَ بنِ السائبِ بنِ يَزيدَ، عنِ السائبِ.

[٨٤٣] مُحمّدُ بنُ يُوسفَ، أَبو عَبدِ اللَّهِ الفِرْيَابِيُّ، سكنَ قَيْساريَّةَ، مِنَ الشّامِ[٨].

سَمِعَ زَائدةَ، والأَوزاعيَّ.

ماتَ في رَبيعٍ الأَوَّلِ، سَنةَ ثِنتَي[٩] عَشرةَ ومِائتينِ[١٠].

---

(١) في (ث): «والثابت».

(٢) قوله: «السائب» صحح عليه في (ق).

(٣) الجرح والتعديل (٨/ ١١٨)، والثقات لابن حبان (٧/ ٤٣٣).

(٤) في (ث): «قال»، وفي (غ): «قال: حدثنيه».

(٥) في (ش)، (ث)، (غ): «روى».

(٦) في (ش)، (ث)، (غ): «كان».

(٧) في (غ): «قال: حدثنا».

(٨) الجرح والتعديل (٨/ ١١٩)، والثقات لابن حبان (٩/ ٥٧).

(٩) في (ث)، (غ): «اثنتي».

(١٠) قوله: «مات... ومائتين» جاء في (غ) في آخر الترجمة.

قالَ[١] لنا[٢] مُحَمَّدٌ[٣]: حدَّثنا سُفيانُ، عنْ طارقِ بنِ عبدِ الرَّحمنِ، عنْ حَكِيمِ بنِ جابرٍ، عنِ ابنِ مَسعودٍ، قالَ: لِكُلِّ شَيْءٍ آفَةٌ، وَآفَةُ العِلْمِ النِّسْيَانُ.

قالَ[٤] مُحمدٌ: لمْ يَكنْ بِالعراقِ هذا الحديثُ عندَ أَحدٍ منْ أَصحابِ سُفيانَ، سَألنِي عنهُ عبّاسٌ العَنبريُّ[٥].

[٨٤٤] مُحَمَّدُ بنُ يَحيَى بنِ سَهلِ بنِ أَبي حَثْمَةَ، الأَنصاريُّ، الحارِثيُّ، الأَوْسيُّ، المَدنيُّ[٦][٧].

عَنْ أَبيهِ، وعَمِّهِ أَبِي عُفيرٍ[٨].

قالَ لي[٩] إبراهيمُ بنُ المُنذرِ: حدَّثَنا مُحَمَّدُ بنُ صدقةَ قالَ: حدَّثني مُحمدُ بنُ يَحيَى، عنْ بَشيرِ بنِ عَبدِ اللَّهِ بنِ مِكْنَفِ بنِ مُحَيِّصَةَ[١٠] قالَ: أَخبرَني[١١] سَهلُ بنُ أَبي حَثمةَ[١٢]؛ أنَّ النبيَّ ﷺ قالَ لِعمرِو بنِ حَزمٍ: «**ارْقِ بِاسْمِ اللَّهِ، أَو**

---

(١) في (ث): «وقال».

(٢) في (ب)، (غ): «نا».

(٣) قوله: «قال لنا محمد» في (ك): «قال: حدثنا محمد قال». وقوله «محمد» ليس في (ش).

(٤) في (ش): «قاله».

(٥) قوله: «قال محمد ... العنبري» ليس في (ث)، (غ).

(٦) في (ث)، (غ): «المديني».

(٧) الجرح والتعديل (٨/ ١٢٣)، والثقات لابن حبان (٩/ ٤٤).

(٨) في (ق): «وعمه ابن عفير».

(٩) في (غ): «قال: نا».

(١٠) في (غ): «حصين».

(١١) في (غ): «حدثني».

(١٢) بعده في (ث): «أن النبي ﷺ خرج ومعه عبد الرحمن بن سهل فلما كان بالحرة نهست عبد الرحمن حية، فقال النبي: ادع عمرا فدعي فعرض رقيته على النبي ﷺ فقال: لا=

ارْقِ[١]».

[٨٤٥] مُحَمَّدُ بنُ يَحيَى بنِ قَيسٍ المَأْربيُّ، ثمَّ السَّبئيُّ، أَبو عُمرَ[٢][٣].

سَمِعَ أَباهُ.

كَنَّاهُ لَنَا[٤] قُتَيْبَةُ. [ك ٨٩/ أ]

[٨٤٦] مُحمّدُ بنُ يَحيَى، أَبو عَبدِ اللَّهِ، هوَ ابنُ أَبي عُمرَ، العَدَنيُّ[٥].

سَكنَ مَكّةَ.

ماتَ لإحْدَى عَشرةَ بَقِيتْ منْ ذِي الحجّةِ، آخرَ[٦] سَنةَ ثَلاثٍ وأَربعينَ[٧].

سَمِعَ ابنَ عُيَينةَ.

قالَهُ لي مُحَمَّدُ بنُ سُريجٍ[٨][٩].

[٨٤٧] مُحَمَّدُ بنُ يَحيَى بنِ حَبَّانَ بنِ مُنْقِذِ بنِ عَمرٍو،[١٠] الأَنصاريُّ،

=بأس، ارق باسم الله، أو ارقه فوضع ابن حزم يده عليه فقال: يا رسول الله هو يموت أو قد مات فقال: ارقه إن كان يموت أو قد مات فصح عبد الرحمن وانطلق».

(١) في (ش): «أو ارتق»، ولعل الصواب: «أو ارقه» كما في (ث).

(٢) في (ك): «عمرو»، وكذا في ثقات ابن حبان، وفي (غ): «المازني السبئي».

(٣) الجرح والتعديل (٨/ ١٢٣)، والثقات لابن حبان (٩/ ٤٥).

(٤) قوله: «لنا» ليس في (غ).

(٥) الجرح والتعديل (٨/ ١٢٤)، والثقات لابن حبان (٩/ ٩٨).

(٦) قوله: «آخر» ليس في (ش)، (غ).

(٧) ألحق في (ث) قوله: «يعني ومائتين».

(٨) في (ب)، (ث): «شريح»، وقوله: «قاله لي محمد بن سريج» ليس في (غ).

(٩) على حاشية (ث): «صدوق ربما يهم بالشيء بعد الشيء».

(١٠) بعده في (ث): «المازني».

المَدنيُّ[١][٢].

سَمِعَ عمَّهُ واسِعًا.

سَمِعَ مِنْهُ يَحيَى بنُ سَعيدٍ، [ق/ ٥٧] وعَمرُو[٣] بنُ يَحيَى، والزُّهريُّ، ومالكٌ[٤].

[٨٤٨] مُحمدُ بنُ يَحيَى الإسْكندرانيُّ[٥].

سَمِعَ العلاءَ بنَ كَثيرٍ، سمِعَ أَبا بَكرِ بنَ مِسورِ بنِ مَخْرمةَ، عنْ أَبِي أُمامةَ بنِ سَهلٍ، سمِعَ أَباهُ: رَأَيْتُنا يَوْمَ بَدْرٍ[٦].

سَمِعَ مِنْهُ[٧] يَحيَى بنُ بُكَيْرٍ.

[٨٤٩] مُحمدُ بنُ أَبي يَحيَى، أَبُو العَلانِيةِ[٨].

قالَ لِي[٩] مُحَمَّدُ بنُ المُثنَّى: حدَّثنا ابنُ مَهديٍّ، حدَّثنا[١٠] مُحَمَّدُ بنُ أَبِي يَحيَى أَبو العلانيةِ، رَأى عبدَ اللَّهِ بنَ أَبي أَوْفَى يُلَبِّي[١١] بِالكُناسةِ.

قالَ مُسلمٌ: حدَّثنا مُحمدُ بنُ أَعينَ، رَأَى ابنَ أَبِي أَوْفَى[١٢].

---

(١) في (ك): «المديني»، وفي (غ): «المازني».

(٢) الجرح والتعديل (٨/ ١٢٢)، والثقات لابن حبان (٧/ ٤٣٨).

(٣) في (ش): «وعمر».

(٤) قوله: «والزهري ومالك» ليس في (غ).

(٥) الجرح والتعديل (٨/ ١٢٣)، والثقات لابن حبان (٩/ ٤٤).

(٦) قوله: «بدر» ليس في (ق).

(٧) «منه» ليس في (ش).

(٨) الجرح والتعديل (٧/ ٢٠٦)، والثقات لابن حبان (٥/ ٣٨١).

(٩) في (غ): «قال: حدثني».

(١٠) في (ق)، (ش)، (ث): «حدثني». وفي (ش): «حدثني».

(١١) في (ش): تقرأ «يرتل أو مرتل»، وكتب في حاشيتها: في الأصل «يلبي».

(١٢) في (ش) كأنه: «حدثنا محمد الخيزراني عن ابن أبي أوفى»، وفي (غ): «بن أعين وابن أبي أوفي».

[٨٥٠] مُحمدُ بنُ يَحيَى بنِ عُروةَ بنِ الزُّبيرِ، القُرشيُّ[١]، حِجازيٌّ[٢].

عنْ عَبدِ اللَّهِ بنِ عبدِ الرَّحمنِ الأَنصاريِّ، عنِ النبيِّ ﷺ، مُرْسَلٌ.

رَوَى عَنْهُ عبدُ الرَّزَّاقِ.

[٨٥١] مُحمّدُ بنُ يَحيَى بنِ عليِّ بنِ عَبدِ الحَميدِ بنِ عُبيدِ بنِ يَسارٍ[٣]، أبو غَسانَ، الكِنانيُّ، المدنيُّ[٤][٥].

سَمِعَ عمَّهُ[٦] غسانَ، عنْ أَبِي بكرِ بنِ عُثمانَ[٧]، عنْ أَبيهِ، سَمِعَ عروةَ، [ث/٤٤] وطَعنَ إنسانٌ في نَسبِ الوقّاصيِّ، فقالَ عُروةُ: حدَّثتْني عائشةُ؛ أنَّ النبيَّ ﷺ لعنَ منْ يَقولُ ذلكَ لِسعدٍ.

[٨٥٢] مُحمّدُ بنُ يَحيَى بنِ سَعيدٍ، أَبو صالحٍ، القَطَّانُ، البصريُّ[٨].

سَمِعَ ابنَ عُيَينةَ، ومَرْوانَ.

قالَ لي مُحمّدُ بنُ يَحيَى هذا: سَمِعتُ أَبِي، قالَ[٩]: سَألتُ سُفيانَ الثَّوريَّ، وشُعبةَ، ومالكَ بنَ أَنسٍ، وابنَ عُيَينةَ، عنِ [ك٨٩/ب] الرَّجلِ أَعرِفُ منهُ[١٠]

---

(١) في (ث): «قرشي».

(٢) الجرح والتعديل (٨/ ١٢٣)، والثقات لابن حبان (٧/ ٤٢٧).

(٣) في (ك): «بشار».

(٤) في (ث): «المديني»، وفي (غ): «الكناني المديني أبو غسان».

(٥) الجرح والتعديل (٨/ ١٢٣)، والثقات لابن حبان (٩/ ٧٤).

(٦) في (ث)، (غ): «سمع منه».

(٧) بعده في (ث): «بن عبد الرحمن».

(٨) الجرح والتعديل (٨/ ١٢٣)، والثقات لابن حبان (٩/ ٨٢).

(٩) في (غ): «قال: حدثني محمد قال سمعت أبي يقول».

(١٠) في (غ): «الرجل الى وميه».

ضَعفًا في الحَديثِ، أوْ تُهمةً[١]، أُبَيِّنُهُ للناسِ؟ قالُوا: نَعمْ.

يُقالُ عنْ عليٍّ: إنه مَولَى بنِي[٢] تَميمٍ.

[٨٥٣] مُحمّدُ بنُ يَحيَى بنِ ضُرَيْسٍ[٣]، الكُوفيُّ[٤].

ماتَ سَنةَ تِسعٍ وأَربعينَ ومائتينِ.

[٨٥٤] مُحمّدُ بنُ يَعقوبَ[٥].

عَنْ يَحيَى بنِ أَبي كثيرٍ.

رَوَى عَنْهُ عَنْبَسَةُ بنُ عبدِ الوَاحِدِ.

[٨٥٥] مُحمدُ بنُ يَعقوبَ بنِ عُتبةَ بنِ المُغيرةِ[٦] بنِ الأَخْنَسِ، الثَّقفيُّ[٧].

قالَ يَعقوبُ بنُ مُحمّدٍ: وكانَ ممنْ يَخْشَى اللَّهَ.

عنْ عَبدِ اللَّهِ بنِ عِكرمةَ بنِ عبدِ الرَّحمنِ، مُرْسَلٌ، وعنْ أَبيهِ[٨].

[٨٥٦] مُحمّدُ بنُ يَعقوبَ، الزَّمْعِيُّ، القُرشيُّ، مَدينيٌّ[٩][١٠].

عَنْ عبدِ اللَّهِ بنِ رَافعٍ.

---

(١) في (غ): «أو أتهمه».

(٢) «بني» ليس في (ك).

(٣) في (غ): «الضريس».

(٤) الجرح والتعديل (٨/ ١٢٤)، والثقات لابن حبان (٩/ ١٠٧).

(٥) الجرح والتعديل (٨/ ١٢١)، والثقات لابن حبان (٩/ ٤٦).

(٦) في (غ): «المغير».

(٧) الجرح والتعديل (٨/ ١٢١)، والثقات لابن حبان (٩/ ٤٥).

(٨) قوله: «وعن أبيه» تبدو غير موجودة في (غ).

(٩) في (ق)، (ش): «مدني». وكتب ناسخ (ك) في الحاشية: «س: المديني»، وقوله: «الزمعي القرشي، مديني» جاء في (غ) في آخر الترجمة.

(١٠) الجرح والتعديل (٨/ ١٢١)، والثقات لابن حبان (٧/ ٤٢٩).

رَوَى عَنْهُ أَخوهُ مُوسَى بنُ يَعقوبَ.

[٨٥٧] مُحَمّدُ بنُ أَبي يَعقوبَ، أَبُو عَبدِ اللَّهِ، الكِرْمَانِيُّ[١].

سَمِعَ حَسّانَ بنَ إبْراهيمَ.

قالَ أَبو عبدِ اللَّهِ: هذَا[٢][٣] كَتَبْنَا عَنهُ[٤].

[٨٥٨] مُحَمّد بنُ يَسارٍ[٥].

سَمِعَ سُليمانَ، أَوْ سُليمَ[٦] بنَ مُطَيرٍ.

قالَهُ ابنُ المُبارِكِ، عنْ سَعيدِ بنِ أَبي أَيُّوبَ، سمِعَ مُحَمّدًا.

[٨٥٩] مُحمدُ بنُ يَسارٍ خُراسانيٌّ[٧].

عَنْ قتادَةَ.

سَمِعَ مِنْهُ[٨] ابنُ المُبارِكِ.

حَديثُهُ مَشهورٌ.

يُقالُ: أَبو عَبدِ اللَّهِ المَروَزيُّ، وكانَ[٩] بَصريًّا.

[٨٦٠] مُحَمّدُ بنُ يَعلَى السُّلَمِيُّ، الكُوفيُّ[١٠].

---

(١) الجرح والتعديل (٨/ ١٢٢)، والثقات لابن حبان (٩/ ٩٨).

(٢) قوله: «قال أبو عبد الله: هذا» ليس في (ث).

(٣) في (ق): «هنا».

(٤) بعده في (ث): «بالبصرة»، وقوله: «قال أبو عبد الله... عنه» ليس في (غ).

(٥) الجرح والتعديل (٨/ ١٣٠)، والثقات لابن حبان (٩/ ٣٥).

(٦) في (ث): «وسليم».

(٧) الجرح والتعديل (٨/ ١٣٠)، والثقات لابن حبان (٧/ ٤٢٩).

(٨) قوله: «منه» ليس في (ق).

(٩) في (ك): «كان».

(١٠) الجرح والتعديل (٨/ ١٣٠)، المجروحين لابن حبان (٢/ ٢٧٧).

سمِعَ مُحَمَّدَ بنَ عَمرِو بنِ عَلقمةَ، [ب/ ٢٩] عنْ أَبِي سَلمةَ، عنْ أَبِي هُريرةَ، قالَ: كانَ النبيُّ ﷺ يَحْتَجِمُ فِي اليَافُوخِ، فقالَ[١]: «**يَا بَنِي بَيَاضَةَ، أَنْكِحُوا أَبَا هِنْدٍ، وَانْكِحُوا إِلَيْهِ**».

رَوَى عَنْهُ إِسْحاقُ بنُ إِبْراهيمَ.

يُتكلَّمُ فِيهِ[٢].

يُقالُ لهُ[٣]: زُنْبُورٌ[٤].



(١) في (غ): «وقال».

(٢) بعده في (غ): «وهو ذاهب الحديث».

(٣) قوله: «له» ليس في (ث).

(٤) قوله: «يقال له: زنبور» ليس في (غ).

بابُ منْ أَفناءِ النّاسِ[1] [ك٩٠/أ]

[٨٦١] مُحمّدٌ[2].

قالَ لي مُحَمَّدُ بنُ أَبِي سَمينةَ[3]: حدَّثنا مُحَمَّدُ بنُ عَثْمةَ، عَنْ إبْراهيمَ بنِ سَعدٍ، عنْ عَبدِ اللَّهِ بنِ عامرٍ الأَسْلَمِيِّ، عنْ رَجُلٍ يُقالُ لهُ: مُحَمَّدٌ، عنْ أَبي بَرْزَةَ، عَنِ النَّبيِّ ﷺ قالَ: «لَيْسَ مِنَ البِرِّ الصِّيَامُ فِي السَّفَرِ».

قالَ أَبو عَبدِ اللَّهِ[4]: ولمْ يَصِحَّ حَديثُهُ[5].

[٨٦٢] مُحمدٌ.

قالَ لي أَبُو حَفصٍ عَمرُو[6] بنُ عليٍّ[7]: حدَّثنا يَحيَى[8]، قالَ: حَدَّثَنا سُفيانُ، قالَ: حدَّثني رَجلٌ يُقالُ لهُ: مُحَمّدٌ، قالَ: سَمِعتُ عِكرمةَ، قالَ[9]: لَعَنَ النَّبيُّ ﷺ المُشَوِّفاتِ، أو المُسَوِّفَاتِ[10].

---

(١) في (ث)، (غ): «ومن أفناء الناس»، وجاءت في (غ) متصلة بالترجمة السابقة.

(٢) قوله: «محمد» ليس في (ك)، (ب)، (ق).

(٣) في (ك)، (ث): «شيبة».

(٤) قوله: «قال أبو عبد الله» ليس في (ث)، (غ).

(٥) في (ث): «حديثه لم يصح».

(٦) في (ق): «عمر».

(٧) في (ث): «قال لي أبو حفص بن علي»، وكتب على الحاشية بخط مغاير: «هو عمرو بن علي الفلاس»، وفي (غ): «قال: نا أبو حفص بن علي».

(٨) في (غ): «يحيى بن آدم».

(٩) ضبب عليه في (ك).

(١٠) في (ب): «المسوفات أو المشوفات». وفي (ث): «المشوقات أو المسوفات».

[٨٦٣] **مُحمّدٌ القُرشِيُّ**[١].

سَمِعَ عُمرَ.

رَوَى عَنْهُ ابنُهُ إبْراهيمُ.

[٨٦٤] **مُحمّدٌ الكِنْدِيُّ**[٢][٣].

أنَّ عَليًّا.

رَوَى عَنهُ عبدُ اللَّهِ بنُ التَّوْءمِ[٤]، مُرْسَلٌ.

[٨٦٥] **مُحمّدٌ**[٥][٦].

عنْ عُمرَ بنِ عليِّ بنِ حُسينٍ أَبِي حَفصٍ[٧]، عنِ النبيِّ ﷺ، مُرْسَلٌ.

رَوَى عَنْهُ ابنُهُ الهَيثمُ.

[٨٦٦] **مُحمّدٌ الأَعْمَى**[٨].

عَنْ عَمرِو بنِ قَيسٍ، مُرْسَلٌ.

رَوَى عَنْهُ مُحمّدُ بنُ رَبيعةَ.

حَديثُهُ في الكُوفيِّينَ.

---

(١) الجرح والتعديل (٨/ ١٣٢). هذه الترجمة ليست في (ق).

(٢) كتب ناسخ (ك) في الحاشية: «خ: محمد بن الكندي».

(٣) الجرح والتعديل (٨/ ١٣٢).

(٤) في (ث): «عبد الله التوءم».

(٥) هو محمد بن حفص؛ قاله المعلمي بحاشية التاريخ (١/ ٢٧٠).

(٦) الجرح والتعديل (٨/ ١٣٢).

(٧) ضبب عليه في (ك). وفي (ث): «أبو حفص».

(٨) ليست في (غ).

[٨٦٧] **مُحمّد**[١].

رَأَى ابنَ الزُّبيرِ.

رَوَى عَنْهُ ابنُهُ يُونسُ.

[٨٦٨] **مُحمّدٌ**[٢].

قالَ لي[٣] إسْحاقُ: حدَّثنا[٤] حَبَّانُ، قالَ: حدَّثنا همّامٌ، عنْ قَتادةَ، قالَ: حدَّثَني مُحمدٌ، وعونٌ، أنَّهما قَالا لِسعيدِ بنِ المُسيَّبِ: إنَّ عَطاءً الخُراسانيَّ حدَّثَنا عنكَ؛ أَنَّ النَّبِيَّ ﷺ أَتاهُ رَجُلٌ وَقَعَ بِأَهْلِهِ فِي رَمَضَانَ، فَأَمَرَهُ أَنْ يُعْتِقَ رَقَبَةً. فقال[٥]: كَذَبَ، مَا حَدَّثْتُهُ[٦]، إنَّما قَالَ: «**تَصَدَّقْ، تَصَدَّقْ**».

[٨٦٩] **مُحمَّدٌ، مَولَى بَنِي هاشِمٍ**[٧][٨].

رَأَى ابْنَ عُمَرَ، وَابْنَ عَبَّاسٍ يَمْشِيَانِ بَيْنَ يَدَيِ الجَنَازَةِ.

قالَهُ إبراهيمُ بنُ طَهْمَانَ، عنْ حجَّاجِ بنِ حجَّاجٍ، عنْ قَتادةَ.

[٨٧٠] **مُحمّدٌ**[٩].

---

(١) لم يذكره ابن أبي حاتم، ويمكن أن يكون محمد بن أنس الظفري. الذي تقدم في الصحابة. قاله المعلمي في حاشية التاريخ (١/ ٢٧٠).

(٢) الجرح والتعديل (٨/ ١٣٣).

(٣) قوله: «لي» ليس في (ث)، وفي (غ): «قال: نا».

(٤) في (ق)، (ب)، (ث): «أخبرنا».

(٥) في (غ): «قال».

(٦) في (ك): «كذب قال حدثت».

(٧) في (ق): «مولى هشام».

(٨) الثقات لابن حبان (٥/ ٣٨٢)، وليست في (غ).

(٩) ليست في (غ).

حدَّثنا عليٌّ، قالَ: حدَّثنا أَنسُ بنُ عِياضٍ، قالَ: حدَّثَنا مُحمدُ بنُ أَبِي يَحيَى، عنْ مُحَمَّدٍ مَولَى عَطِيَّةَ بنِ سُفيانَ الثَّقفيِّ، أنَّ عَطيّةَ بنَ سُفيانَ[1] أَخبرَهُ، أنَّ سُفيانَ [ك٩٠/ب] أَخبرَهُ؛ لَمَّا كَانَ الغَدُ يَوْمَ قُتِلَ عُثْمَانُ، أَقْبَلْتُ مَعَ عَلِيٍّ[2][3].



(١) قوله: «بن سفيان» ليس في (ث).

(٢) بعده في (ث): «فبايعوه»، وصحح عليها.

(٣) كتب في حاشية (ك): «بلغ الجماعة سماعًا من لفظي بدار الحديث المعمورة بالموصل». ثم كتب بعده في الحاشية أيضًا: «آخر الرابع من نسخة ابن النرسي الكوفي، وأول الخامس من نسخته بخطه والغندجاني أيضًا، وأول خامس ابن عبدان أيضًا. بلغت سماعًا بقراءتي على الحافظ أبى الحسين بن يوسف وعرضًا بالأصل فصح».

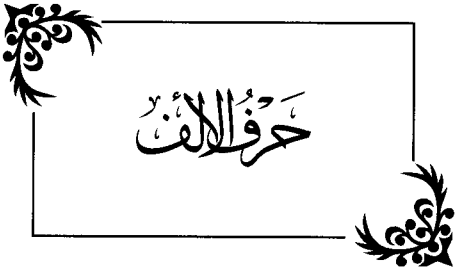
حرف الالف

ابتِداءُ بابِ الألفِ[١]

بابُ إبراهيمَ

[٨٧١] إبراهيمُ بنُ إسماعيلَ بنِ مُجَمِّعِ بنِ جاريةَ[٢] الأنصاريُّ، المَدَنيُّ[٣][٤].

أُرَاهُ أخا مُحَمّدٍ[٥].

يُروى[٦] عَنهُ، وهُو كثيرُ الوَهْمِ، عن الزُّهريِّ.

وَقالَ[٧] وَكيعٌ: عن إبراهيمَ، عن عَمرِو بنِ دِينارٍ، عن أبي هُريرةَ، رَفَعه: **«الرَّجُلُ أَحَقُّ بِهِبَتِهِ مَا لَمْ يُثَبْ مِنْها»**.

قال أبو عبدِ اللَّهِ[٨]: ورَوى ابنُ عُيينةَ، عن [ق/ ٥٨] عمرٍو[٩]، عن سالمٍ، عنِ ابنِ عُمرَ، عن عمرَ، قَوْلَهُ.

وهذا أَصحُّ.

---

(١) في (ث): «باب ألف»، وفي (غ): «باب الألف. منهم إبراهيم».

(٢) في (غ): «بن محمد بن حارثة».

(٣) في (ك)، (ب)، (ث): «المديني»، وتأخرت في (غ) بعد: «عن الزهري».

(٤) الجرح والتعديل (٢/ ٨٤)، المجروحين لابن حبان (١/ ٩٨).

(٥) قوله: «أراه أخا محمد» ليس في (غ).

(٦) في (ق)، (ث): «يروون»، وكتب ناسخ (ك) في الحاشية: «ح، س: يروون».

(٧) في (ث): «قال».

(٨) قوله: «قال أبو عبد الله» ليس في (غ).

(٩) في (غ): «عن عمرو بن دينار».

[٨٧٢] إبراهيمُ بنُ إسماعيلَ بنِ أَبي حَبيبةَ المَدِينيُّ(١)، الأنصاريُّ، الأَشْهَلِيُّ(٢)(٣).

عَنْ داودَ بنِ حُصَينٍ، وعمرَ بنِ سُرَيْجٍ(٤).

وسَمَّاهُ(٥) ابْنُ شَيبةَ.

مُنكرُ الحديثِ(٦).

قال أبو عبدِ اللَّهِ: قال(٧) لي ابنُ أبي أُوَيسٍ(٨): سَمِعتُ إبراهيمَ مولى بَني عبدِ الأَشهَلِ، سَنَةَ ستينَ ومائةٍ.

[٨٧٣] إبراهيمُ الأصفحُ(٩)(١٠).

هو(١١) مؤذِّنُ أهلِ المدينةِ.

قال لي(١٢) إسحاقُ: أَخبَرنا عيسى بنُ يونُسَ قالَ: ثنا إبراهيمُ الأصفحُ، عن

---

(١) في (ق)، (ش): «المدني»، وليس في (غ).

(٢) في (غ): «الأشهلي الأنصاري».

(٣) الجرح والتعديل (٢/ ٨٣)، المجروحين لابن حبان (١/ ١٠٦).

(٤) في (غ): «شريح».

(٥) في (ث): «وسياهُ»، وفي (غ): «سماه».

(٦) جاءت هذه العبارة في (غ) بعد قوله: «داود بن حصين».

(٧) في (ث): «وقال».

(٨) في (غ): «نا محمد قال: نا ابن أبي أويس».

(٩) في ثقات ابن حبان: «بن الأصفح».

(١٠) الجرح والتعديل (٢/ ١٥١)، والثقات لابن حبان (٦/ ٩).

(١١) قوله: «هو» ليس في (ث)، وفي (غ): «وهو مؤذن أهل المدينة»، وجاءت في آخر الترجمة.

(١٢) في (غ): «قال: نا».

أبيه، أنَّه[١] رأى أبا هُريرةَ أَشرَكَ[٢] في أُضْحِيَّتِهِ رَجُلينِ.

[٨٧٤] إبراهيمُ بنُ أَعْيَنَ البَصْريُّ، العِجْليُّ[٣].

عَنِ الحَكَمِ بنِ أبانَ، وعُمرَ العَبدِيِّ[٤].

ورَوى[٥] عن أبي الحارثِ، عن أبي يَحيى، عن فَرُّوخٍ، عن عمرَ، عن النبيِّ ﷺ؛ في الحُكْرةِ[٦].

قال أبو عبدِ اللَّهِ: فيه نَظرٌ في إسْنادِه[٧]. [ك٩١/أ]

قالَه لنا عَبدُ اللَّهِ بنُ صالِحٍ، حدَّثني[٨] الليثُ، سَمِع إبراهيمَ.

قالَ عَبدُ اللَّهِ: وقدْ سَمِعتُ مِن إبراهيمَ.

وَسَمِعَ[٩] مِنْهُ أبو همَّامٍ[١٠] بنُ شُجاعٍ.

[٨٧٥] إبراهيمُ بنُ أبي أَسِيدٍ المَدَنيُّ[١١]، البَرَّادُ[١٢].

---

(١) قوله: «أنه» ليس في (ك)، (ب)، (غ).

(٢) في (ث): «اشترك».

(٣) الجرح والتعديل (٢/ ٨٧)، والثقات لابن حبان (٨/ ٥٧).

(٤) في (ق): «العبدري».

(٥) في (غ): «روى».

(٦) في (ق): «الحفرة» وأشار في الحاشية إلى أنه في (خ): «الحكرة»، وكتب فوقها في (ب): «الحفرة»، وعلى حاشية (ث): «من احتكر على المسلمين ضربه الله في برص أو جُذام أو جنون».

(٧) قوله: «قال أبو عبد الله ... إسناده» ليس في (ث)، (غ).

(٨) في (غ): «قال: نا عبد الله بن صالح قال: نا».

(٩) في (غ): «سمع».

(١٠) في (ث): «سمع أبو همام».

(١١) في (ب): «المديني»، وفي (ث)، (غ): «إبراهيم بن أسيد، المديني».

(١٢) الجرح والتعديل (٢/ ٨٨)، والثقات لابن حبان (٦/ ١٠).

عَنْ جَدِّه، عَن أَبي هُرَيْرَةَ، عَن النَّبيِّ ﷺ قالَ: «**إِيَّاكُمْ والحَسدَ؛ فَإِنَّهُ يَأْكُلُ الحَسَناتِ كَمَا تَأْكُلُ**[١] **النَّارُ الحَطَبَ**[٢]».

رَوَى عَنْهُ سُليمانُ بنُ بِلالٍ، وأبو ضَمْرَةَ.

ويُقالُ[٣]: ابنُ أبي أُسَيْدٍ، ولا يَصِحُّ.

[٨٧٦] إبراهيمُ بنُ أَدهمَ[٤].

قال أبو عبدِ اللَّهِ: قال لي[٥] قُتيبةُ: هو تَميميٌّ، البَلْخيُّ[٦]، كان بالكُوفةِ.

يَرْوِي[٧] عَنْ مَنْصورٍ.

حَدِيثُهُ مُرْسَلٌ.

ويقال: العِجْلِيّ.

كان بالشَّامِ[٨].

[٨٧٧] إبراهيمُ بنُ إسحاقَ بنِ عيسى، أبو إسحاقَ الطَّالقانيُّ، هو مولى بُنانةَ[٩][١٠].

---

(١) في (ق): «يأكل».

(٢) صحح عليه في (ك).

(٣) في (غ): «يقال».

(٤) الجرح والتعديل (٢/ ٨٧)، والثقات لابن حبان (٦/ ٢٤).

(٥) قوله: «لي» ليس في (ك)، (ب)، وفي (غ): «حدثنا محمد قال: نا».

(٦) في (ث): «هو تميمي بلخي».

(٧) قوله: «يروي» ليس في (غ).

(٨) كتب ناسخ (ك) في الحاشية: «ح: ثم كان بالشام»، وفي (ث): «ثم كان بالشام»، وقوله: «حديثه... الشام» ليس في (غ).

(٩) في (ق): «نباتة»، وقوله: «هو مولى بنانة» جاء في (ث)، (غ) بعد قوله: «سمع ابن المبارك وبقية».

(١٠) الجرح والتعديل (٢/ ١١٩)، والثقات لابن حبان (٨/ ٦٨).

سَمِعَ ابنَ المُبارَكِ، وبَقِيَّةَ.

قالَ عبدُ الصَّمدِ: كان حَيًّا سَنَةَ أَرْبعَ عَشرةَ ومائتينِ.

[٨٧٨] إبراهيمُ بنُ إسحاقَ(١).

سَمِعَ الحَسنَ، قَولَهُ.

سَمِعَ مِنْهُ الوليدُ بنُ أبي الوَليدِ(٢).

[٨٧٩] إبراهيمُ بنُ إسحاقَ(٣)(٤).

عَنْ طَلحةَ بنِ كَيسانَ.

رَوَى عَنْهُ عليُّ بنُ أبي بَكرٍ.

[٨٨٠] إبراهيمُ، أبو إسحاقَ(٥)(٦).

عَنِ ابنِ جُريجٍ.

سَمِعَ مِنْهُ(٧) وَكيعٌ.

مَعروفُ الحديثِ.

[٨٨١] إبراهيمُ بنُ إسْحاقَ الصَّنْعانِيُّ(٨).

---

(١) الجرح والتعديل (٢/ ٨٦)، والثقات لابن حبان (٦/ ١١).

(٢) وقع في الجرح والتعديل: «الوليد بن الوليد».

(٣) في (ك)، (ب): «إبراهيم أبو إسحاق». وتأخرت هذه الترجمة في (ث) إلى [٨٨١]، وكتب في هامش (غ) بخط مغاير: «قال ابن أبي حاتم: مجهول».

(٤) الجرح والتعديل (٢/ ٨٦)، والثقات لابن حبان (٨/ ٦٤).

(٥) في المطبوع من ثقات ابن حبان: «إبراهيم بن إسحاق»، وكذا في ترتيبه للهيثمي (ق١٢/ أ).

(٦) الجرح والتعديل (٢/ ١٥١)، والثقات لابن حبان (٨/ ٦٣).

(٧) في (غ): «روى عنه».

(٨) الثقات لابن حبان (٦/ ١١).

سَمِعَ مُحَمَّدَ بنَ أبي سعيدٍ، عن وَهْبِ بنِ مُنَبِّهٍ، قولَهُ.

وَسَمِعَ إبراهيمُ أيضًا مِنْ[١] وَهبِ بنِ مُنَبِّهٍ[٢]، وعن طاوسٍ، وعمرَ بنِ زيدٍ.

[٨٨٢] إبراهيمُ بنُ أسودَ الكِنانِيُّ، مِنْ أهلِ السَّرَاةِ، ويُقالُ[٣]: إبراهيمُ بنُ عبدِ اللَّهِ[٤] بنِ أبي الأسودِ[٥].

عَنِ[٦] ابنِ أبي نَجِيحٍ، ويزيدَ بنِ يزيدَ[٧].

فيهِ نَظرٌ في حديثِه[٨].

❁ ❁ ❁

(١) في (غ): «عن».

(٢) قوله: «قوله... بن منبه» ليس في (ث) ثم كتبت الترجمة كاملة في الهامش.

(٣) في (غ): «يقال».

(٤) قوله: «بن عبد الله» تكرر في (ك)، (ب).

(٥) الجرح والتعديل (٢/ ٨٧).

(٦) في (ك)، (ب): «وعن».

(٧) في (ث): «بن أبي يزيد».

(٨) قوله: «في حديثه» ليس في (ث)، (غ).

بابُ الباءِ[١] [ك٩١/ب]

[٨٨٣] إبراهيمُ بنُ البَراءِ بنِ عَازِبٍ الأنصاريُّ، الكُوفيُّ، أخو الرَّبيعِ، ويَحيى[٢].

قالَ محمّدٌ[٣]: حدَّثنا[٤] عليُّ بنُ مجاهدٍ، قال: حدَّثنا محمدُ بنُ إسحاقَ، عن سَلَمةَ بنِ كُهَيلٍ، عن إبراهيمَ بنِ البَراءِ، عنْ أَبيهِ قالَ: سَمِعتُ النبيَّ ﷺ، وَهُوَ فِي قُبَّةٍ لَهُ، وأنا خَلْفَه.

قال أبو عبدِ اللَّهِ: يَختلِفونَ في إسنادِه[٥].[ب/ ٣٠]

[٨٨٤] إبراهيمُ بنُ بَشيرٍ الأنصاريُّ[٦].

عَنِ ابنِ الحَنَفيَّةِ، قال: في قراءةِ ابنِ مَسعودٍ؛ (إِنِّي أَرَانِي أَعْصِرُ عِنَبًا).

قالَه وَكيعٌ، عن أبي سَلَمةَ الصّائغِ.

وَقالَ لِي[٧] مَخْلَدٌ: حدَّثنا[٨] ابنُ مَغْراءَ، أَخبَرنا[٩] ابنُ أبي خالدٍ، عن إبراهيمَ بنِ بَشِيرٍ الأنصاريِّ؛ كان أبو مسعودٍ[١٠] مُسنِدًا[١١] حُذيفةَ إليه في

---

(١) في (ث)، (غ): «باب ب».

(٢) الجرح والتعديل (٢/ ٨٩)، والثقات لابن حبان (٤/ ٦).

(٣) قوله: «أخو الربيع ويحيى. قال محمد» ليس في (غ).

(٤) في (غ): «قال».

(٥) قوله: «قال أبو عبد الله يختلفون في إسناده» ليس في (ث)، (غ).

(٦) الجرح والتعديل (٢/ ٨٩)، والثقات لابن حبان (٦/ ٩).

(٧) قوله: «لي» ليس في (ث)، وفي (غ): «قال: حدثني».

(٨) في (ث): «وحدثنا».

(٩) في (ق)، (ث)، (غ): «حدثنا».

(١٠) في (ق): «بن مسعود» وضبب عليه، وكتب في الحاشية:«خ: أبو مسعود» وكتب بعده: «قال الشيخ: وهو الصواب».

(١١) في (غ): «يسند».

مَرضِه، فقال[١]: أوْصني.

[٨٨٥] إبراهيمُ بنُ بُدَيلٍ الخُزاعيُّ[٢].

حدَّثني[٣] عمرُو بنُ عليٍّ، قال: ثنا أبو عاصمٍ[٤]، قال: حدَّثنا إبراهيمُ بنُ بُدَيلِ بنِ بَشيرٍ[٥]، قال: أَخبَرني ابنُ شِهابٍ، عن عِياضِ بنِ خليفةَ؛ كنتُ أسيرُ وعبدُ اللَّهِ بنُ بُدَيلٍ، فجاءنا عَلِيٌّ.

حدَّثني[٦] محمودٌ قال: ثنا أبو عاصمٍ، عن إبراهيمَ بنِ بُدَيلِ بنِ بَشِيرٍ[٧] الخُزاعيِّ، عن الزُّهريِّ، بِهَذَا.

وحدَّثنا[٨] سُليمانُ بنُ حربٍ[٩]، حدَّثنا جَريرُ بنُ حازمٍ، عن إبراهيمَ الخُزاعيِّ رَجُلٍ[١٠] مِنْ أهلِ مكَّةَ، قال: هذا كتابُ النبيِّ ﷺ: «**من محمدٍ رسولِ اللَّهِ ﷺ إلى بُدَيلٍ، وبَشيرٍ[١١]، وسَرواتِ بني[١٢] عمرٍو**».

---

(١) في (غ): «فقلت».

(٢) الجرح والتعديل (٢/ ٨٩)، والثقات لابن حبان (٦/ ١٢)، وجاءت هذه الترجمة في (غ) في صدر الباب.

(٣) قوله: «حدثني» ليس في (ث).

(٤) في (ث): «عمرو: حدثنا أبو عاصم».

(٥) في (غ): «بشر».

(٦) قوله: «حدثني» ليس في (ث)، وفي (غ): «نا».

(٧) في (ق)، (ث)، (غ): «بشر»، وكتب فوقه في (ب): «غ: بشر».

(٨) في (ق): «وحدثني»، وقوله: «وحدثنا» ليس في (ث)، وفي (غ): «قال: نا».

(٩) في (ث): «سليمان قال».

(١٠) في (ب)، (ث)، (غ): «عن رجل»، و«عن» مكانها بياض في (ك).

(١١) في (ب)، (ق)، (غ): «بشر»، وكتب في حاشية (ك): «في نسخة أخرى يسر بدل: بشر».

(١٢) في (ق): «بن».

حدَّثني[١] عبدُ اللَّهِ بنُ محمَّدٍ[٢] قال: حدَّثنا أبو عامرٍ قال: حدَّثنا عبدُ اللَّهِ بنُ بُدَيلٍ، عن عمرِو بنِ دِينارٍ[٣]، عنِ ابنِ عمرَ قال: قال عمرُ للنبيِّ ﷺ: نَذَرتُ أَعتكِفُ يَوْمًا؟ قال: «**اعْتكِفْ وَصُمْ**».

حدَّثني[٤] خليفةُ قال[٥]: حدَّثنا أبو داودَ، عنْ عَبدِ اللَّهِ، [ك٩٢/أ] وقال: ولم يَقُلْ: صُمْ.

[٨٨٦] إبراهيمُ بنُ أبي بَكرٍ الأَخنَسِيُّ، [ث/ ٤٥] **عِدادُهُ في أهلِ الحِجازِ**[٦][٧].

عَنْ مُجاهدٍ، قَولَهُ.

رَوَى ابنُ عُيَينَةَ، عنِ ابنِ أبي نَجِيحٍ.

وَرَوَى عَنْهُ: ابنُ جُريجٍ، ومنصورٌ.

وقال لي عليُّ بنُ سَلَمَةَ[٨]: حدَّثنا يحيى بنُ سُلَيمٍ، قال[٩]: حدَّثني إسماعيلُ بنُ أُميَّةَ، عن إبراهيمَ بنِ أبي بَكرٍ[١٠] بنِ أُميَّةَ[١١] الأَخنَسِيِّ، عن كَعبٍ، قولَهُ.

---

(١) قوله: «حدثني» ليس في (ث).

(٢) في (غ): «قال: نا المسندي».

(٣) قوله: «دينار» صحح عليه في (ق).

(٤) قوله: «حدثني» ليس في (ث)، وفي (غ): «نا».

(٥) قوله: «قال» ليس في (ك).

(٦) قوله: «عداده في أهل الحجاز» جاء في (غ) بعد قوله: «ومنصور».

(٧) الجرح والتعديل (٢/ ٩٠)، والثقات لابن حبان (٦/ ١٤).

(٨) في (غ): «وقال عليّ».

(٩) قوله: «قال» ليس في (ك)، (ث).

(١٠) في (ث): «بن بكر»، وكذا في ثقات ابن حبان.

(١١) في (ث)، (غ): «بن أبي أمية».

[٨٨٧] إبراهيمُ بنُ أبي بَكرِ بنِ المُنكَدِرِ[١] التَّيمِيُّ[٢]، القُرَشيّ، حِجازيٌّ[٣][٤].

سَمِع[٥] رَبيعةَ بنَ أبي عبدِ الرَّحمنِ، قَولَهُ.

سَمِع مِنهُ[٦] الحُمَيدِيُّ.

وَحدَّثنا[٧] الحُمَيْدِيُّ قال[٨]: حدَّثنا إبراهيمُ بنُ أبي بَكرٍ، عَنْ رَبيعةَ بنِ أبي عبدِ الرَّحمنِ؛ في النَّبَّاشِ، قال: يُقطَعُ، وتلا قال: ﴿أَلَمْ نَجْعَلِ ٱلْأَرْضَ كِفَاتًا ﴿٢٥﴾ أَحْيَآءً وَأَمْوَٰتًا﴾[٩].

[٨٨٨] إبراهيمُ بنُ أبي بَكرٍ القُرَشيُّ، الزُّهريُّ[١٠].

قال لي يعقوبُ بنُ محمَّدٍ: حدَّثنا أبو بَكرِ بنُ عبدِ اللَّهِ الزُّهريُّ، عن إبراهيمَ بنِ أبي بكرِ بنِ إسماعيلَ بنِ مُحمّدِ بنِ سَعدٍ -هو ابنُ أَبي وقَّاصٍ- المَدَنيِّ[١١]، عن إسماعيلَ بنِ محمّدٍ.

[٨٨٩] إبراهيمُ بنُ بشّارٍ، أبو إسحاقَ الرّمَادِيُّ[١٢].

---

(١) قوله: «بن المنكدر» ليس في (ق).

(٢) في (ك): «التميمي» وكتب في الحاشية: «التيمي»، وصحح عليه، وفي (غ): «التميمي».

(٣) قوله: «القرشي» ليس في (غ)، وقوله: «حجازي» جاء في (غ) في آخر الترجمة.

(٤) الجرح والتعديل (٢/ ٩٠)، والثقات لابن حبان (٦/ ١٢).

(٥) في (ث): «سمع منه».

(٦) في (غ): «روى عنه».

(٧) في (ق)، (ب): «حدثنا».

(٨) قوله: «قال» ليس في (ك).

(٩) قوله: «وحدثنا الحميدي ... وأمواتا» ليس في (ث)، (غ).

(١٠) الثقات لابن حبان (٨/ ٦٢)، وليست في (غ).

(١١) في (ث): «المديني».

(١٢) الجرح والتعديل (٢/ ٨٩)، والثقات لابن حبان (٨/ ٧٢).

سَمِعَ ابنَ عُيَينةَ.

يَهِمُ[١] في الشَّيءِ بَعدَ الشَّيءِ[٢].

[٨٩٠] إبراهيمُ أبو بُكَيرٍ[٣][٤].

[ق/ ٥٩] عن رَجُلٍ مِنَ الأنصارِ، عَنْ أبي هُريرةَ.

رَوَى عَنْهُ محمدٌ صاحبُ السَّاجِ[٥]، مُرْسَلٌ.

حدَّثني[٦] أزهرُ قال: ثنا عبدُ الوهَّابِ قال: حدَّثنا هِشامٌ، عن إبراهيمَ بنِ أبي بُكيرٍ، عن عليِّ بنِ زيدٍ، أنَّ كِلابَ بنَ أُمَيَّةَ استُعمِلَ[٧] على الأُبُلَّةِ[٨].



(١) في (ث): «صدوق ربما يهم»، وقوله: «يهم في الشيء بعد الشيء» ليس في (غ).

(٢) زاد بعده في (ق): «يقال: مات بالبصرة سنة أربع وعشرين ومائتين»، وفي (غ): «يقال مات سنة أربع وعشرين. في موته نظر».

(٣) في (غ): «أبو بكر».

(٤) الجرح والتعديل (٢/ ١٥١)، والثقات لابن حبان (٦/ ١٣).

(٥) في (غ): «صاحب السلاح».

(٦) قوله: «حدثني» ليس في (ث).

(٧) في (ب): «استعمله».

(٨) من قوله: «حدثني أزهر» حتى هنا ليس في (غ).

بابُ الثَّاءِ[١]

[٨٩١] إبراهيمُ بنُ ثابتٍ أبو إسماعيلَ[٢].

سَمِعَ جابرَ بنَ زيدٍ، قولَهُ.

رَوَى عَنْهُ [ك٩٢/ب] سَوَادةُ بنُ أبي الأسودِ[٣].



(١) في (ث)، (غ): «باب ث»، وكتب: «الثاء» فوق: «باب» في (غ).

(٢) الجرح والتعديل (٢/ ٩٠)، والثقات لابن حبان (٦/ ١٠).

(٣) في ثقات ابن حبان: «سوادة بن الأسود»، وكذا في ترتيبه للهيثمي (١٣/ ب).

بابُ الجيمِ[١]

[٨٩٢] إبراهيمُ بنُ جَرِيرِ بنِ عبدِ اللَّهِ البَجَلِيُّ[٢][٣].

قال لي[٤] سعيدُ بنُ سُليمانَ: حدَّثنا داودُ بنُ عبدِ الجبَّارِ - وكان ببغدادَ[٥]، وهو مُنكَرُ الحديثِ - سَمِع إبراهيمَ بنَ جَريرٍ قال: حدَّثني أبي، أنَّه سَمِع النبيَّ ﷺ يقول: «**مَنْ رَأَى حَيَّةً فَلَمْ يَقتُلْها خَوفًا، فَلَيْسَ مِنَّا**».

وقال لي[٦] مُحَمَّدٌ: حدَّثنا عبدُ الصَّمدِ[٧]، عن شُعبةَ، عن إبراهيمَ ابنِ أخي جَريرٍ، عن جَريرٍ: سَمِعتُ النبيَّ[٨] ﷺ[٩]: «**مَن لا يَرحَمُ لا يُرحَمُ**».

[٨٩٣] إبراهيمُ بنُ جَعْفرِ بنِ محمودِ بنِ محمّدِ بنِ مَسلَمَةَ الحارثيُّ، الأنصاريُّ، المَدَنيُّ[١٠][١١].

سَمِعَ سليمانَ بنَ مُحَمَّدِ بنِ محمودِ بنِ مَسْلمةَ، وعنْ[١٢] أَبيهِ، عَنْ جَدَّتِه[١٣]

---

(١) في (ث)، (غ): «باب ج»، وكتب: «الجيم» فوق: «باب» في (غ).

(٢) بعده في (غ): «كوفي».

(٣) الجرح والتعديل (٢/ ٩٠)، والثقات لابن حبان (٤/ ٦).

(٤) في (غ): «قال: نا».

(٥) في (غ): «ببغداذ».

(٦) في (غ): «قال: نا».

(٧) في (غ): «عبد الرحمن».

(٨) في (ث)، (غ): «سمعه من النبي».

(٩) بعده في (ش)، (ق): «يقول».

(١٠) في (ث): «المديني».

(١١) الجرح والتعديل (٢/ ٩١)، والثقات لابن حبان (٦/ ٧).

(١٢) في (ث): «عن».

(١٣) في (ك): «جده».

نُوَيْلَةَ[١].

سَمِع مِنْهُ عبدُ اللَّهِ بنُ عبدِ الوهَّابِ[٢]، وابنُ أبي أُوَيسٍ[٣]، ويعقوبُ بنُ مُحَمَّدٍ[٤].

[٨٩٤] إبراهيمُ بنُ أبي الجَعْدِ، ويُقالُ: ابنُ الجَعْدِ[٥].

سَمِعَ شُرَيْحًا، قولَهُ.

رَوَى عَنْهُ الحَسنُ بنُ عُبَيدِ اللَّهِ الكُوفيُّ.

وقال هارونُ بنُ المُغِيرةِ[٦]، عن إبراهيمَ بنِ الجَعْدِ[٧]، عنْ عَبدِ الرّحمنِ بنِ يَزيدَ، قال عمرُ: كانَ ابنُ أُمِّ عبدٍ صاحبَ السّواكِ، والوَسادِ[٨]، والنَّعلينِ، ولم يَكُنْ له زَرعٌ، ولا ضَرعٌ.

ويُقالُ[٩] عن عليٍّ: إنَّه أخو عِمرانَ بنِ الجَعْدِ.

ويُقالُ عن يَحيى بنِ مَعينٍ: هو أخو سَوادةَ.

أصلُهم كوفيٌّ ثم صاروا إلى الرَّيِّ[١٠].

---

(١) في (ث): «تويلة»، وكتب في حاشية (ك): «في خ أخرى، عن جدته تويلة بنت أسيد»، وفي (غ): «نويلة بنت أسيد».

(٢) بعده في (غ): «الحجبي».

(٣) في (ق): «وابن أويس».

(٤) كتب في حاشية (ق): «نجز الجزء الرابع من أجزاء الشيخ أبي ذر».

(٥) الجرح والتعديل (٢/ ٩١)، والثقات لابن حبان (٦/ ٨).

(٦) في (غ): «قال هارون».

(٧) في (ث): «قال ابن حميد: حدثنا هارون، عن إبراهيم بن أبي الجعد».

(٨) في (ث): «والوسادة».

(٩) في (ث): «يقال».

(١٠) من قوله: «ويقال عن علي» حتى هنا ليس في (غ).

[٨٩٥] إبراهيمُ الجُهَنِيُّ[1].

سَمِع أبا هُريرةَ.

رَوَى عَنْهُ أبو تَوبَةَ قُرْطٌ.



(١) الثقات لابن حبان (٤/ ١٢).

بابُ الحاءِ[1] [ك٩٣/أ]

[٨٩٦] إبراهيمُ بنُ حسنِ بنِ حسنِ بنِ عليِّ بنِ أبي طالبٍ، أخُو عبدِ اللَّهِ بنِ الحسنِ[2] الهاشميُّ[3][4].

عَنْ أبيه، عَن جَدِّه، عَن عليٍّ، عَن النَّبيِّ ﷺ قالَ: «**يَكُونُ قَوْمٌ نَبْزُهُمُ الرَّافِضةُ، يَرفُضونَ الدِّينَ**».

رَوَى عَنْهُ كَثيرٌ النَّوَّاءُ.

قالَه لي[5] محمَّدُ بنُ الصَّبَّاحِ، عن يَحيى بنِ المُتوكِّلِ[6].

[٨٩٧] إبراهيمُ بنُ حسنِ بنِ عثمانَ بنِ عبدِ الرحْمنِ الزُّهريُّ، القُرَشيُّ[7].

عن عائشةَ بنتِ سعدٍ، عن أبيها قالَ: خَرَجْنا مَعَ النَّبيِّ ﷺ نُقاتِلُ النَّاسَ، حَتَّى يَشْهَدُوا أَنْ لَا إِلَهَ إِلَّا اللَّهُ، وَأَنَّ مُحَمَّدًا رَسُولُ اللَّهِ، وَحِسَابُهُمْ عَلَى اللَّهِ.

قالَه لي[8] يعقوبُ بنُ حُمَيدٍ، عن سعيدِ بنِ يَحيى، عن إبراهيمَ.

[٨٩٨] إبراهيمُ بنُ حَنَانٍ[9].

---

(١) في (ث)، (غ): «باب ح».

(٢) في (ث): «حسن».

(٣) قوله: «أخو عبد الله بن الحسن الهاشمي» ليس في (غ) في هذا الموضع.

(٤) الجرح والتعديل (٢/ ٩٢)، والثقات لابن حبان (٦/ ٣).

(٥) قوله: «لي» ليس في (غ).

(٦) بعده على حاشية (ث): «عن كثير النواء».

(٧) الجرح والتعديل (٢/ ٩٢)، والثقات لابن حبان (٦/ ٨).

(٨) في (غ): «قال: حدثنيه».

(٩) الجرح والتعديل (٢/ ٩٣)، والثقات لابن حبان (٦/ ١٢).

قالَ لنا[١] عَبدانُ: أَخبَرنا عيسى بنُ عُبَيدٍ، حدّثنا إبراهيمُ بنُ حَنَان، سَمِعَ شهرًا؛ أَتَيْتُ المَدِينَةَ، أَقْتَبِس العِلْمَ، فَاتَّخَذْتُ بِها أَهْلًا.

[٨٩٩] إبراهيمُ بنُ حَيَّانَ[٢].

سَمِعَ أبا جَعْفرٍ، عن أبي سعيدٍ ﴿لَرَآدُّكَ إِلَىٰ مَعَادٍ﴾ قال: مَعَادُهُ آخِرَتُهُ.

رَوَى[٣] عَنْهُ وَكيعٌ.

وقال لي[٤] عليُّ بنُ حُسينٍ [ب/ ٣١] بنِ إبراهيمَ قال: حدَّثنا محمّدُ بنُ رَبيعةَ قال: ثنا إبراهيمُ بنُ حَيَّانَ، قال: سَمِعتُ أبا جَعفرٍ محمدَ بنَ عليٍّ[٥]؛ دخلتُ على أبي سعيدٍ الخُدْريِّ قال: مَعَادُهُ إِلَى الجَنَّةِ[٦].

[٩٠٠] إبراهيمُ بنُ حُمَيدٍ، الرُّؤَاسيُّ، من قيسِ عَيْلانَ[٧]، كُوفِيٌّ[٨].

عَنْ[٩] هِشامِ بنِ عُروةَ، وإسماعيلَ بنِ أبي خالدٍ.

سَمِعَ مِنْهُ[١٠] يحيى بنُ آدمَ، والحسنُ بنُ الرَّبيعِ.

---

(١) في (ث): «قال لي»، وفي (غ): «قال: نا».

(٢) الجرح والتعديل (٢/ ٩٤)، والثقات لابن حبان (٦/ ١٣).

(٣) في (ب): «رواه».

(٤) قوله: «لي» ليس في (ث)، وفي (غ): «قال: حدثني».

(٥) بعده في (ب): «قال».

(٦) ترجمة «إبراهيم بن حنان» جاءت هنا في (ث).

(٧) قوله: «من قيس عيلان» جاء في (غ) بعد: «بن الربيع».

(٨) الجرح والتعديل (٢/ ٩٣)، والثقات لابن حبان (٦/ ١١).

(٩) في (غ): «سمع عن».

(١٠) في (غ): «روى عنه».

ورَوى إبراهيمُ عن أبيه، كنتُ مع الضَّحَّاكِ بخُراسانَ[١].

[٩٠١] إبراهيمُ بنُ الحارثِ[٢] الجُمَحِيُّ[٣].

عَنْ محمدِ بنِ يَحيى بنِ حَبَّانَ[٤]، مُرسَلٌ.

سَمِعَ مِنْهُ عبدُ اللَّهِ بنُ مَسْلَمَةَ.

[٩٠٢] إبراهيمُ بنُ حَفصِ بنِ جُندَبٍ[٥].

عَنْ حمَّادِ بنِ زيدٍ. [ك٩٣/ب]

[٩٠٣] إبراهيمُ بنُ حبيبِ بنِ الشَّهيدِ، أبو إسحاقَ، بَصريٌّ، مولى الأَزْدِ[٦].

سَمِعَ أَبَاهُ، مات سَنَةَ ثلاثٍ ومائتينِ[٧].

[٩٠٤] إبراهيمُ بنُ حُجْرٍ[٨].

عن مُحَمّدِ بنِ أبي كَرِيمةَ، عنِ النبيِّ ﷺ، مُرسَلٌ.

---

(١) قوله: «وروى إبراهيم... بخراسان» ليس في (غ).

(٢) مترجم في الجرح والتعديل باسم: «إبراهيم بن عبد الله بن الحارث بن حاطب».

(٣) الجرح والتعديل (٢/ ١١٠)، والثقات لابن حبان (٦/ ١٤).

(٤) قوله: «بن حبان» ليس في (ق).

(٥) الجرح والتعديل (٢/ ٩٥)، والثقات لابن حبان (٨/ ٨٠)، وهذه الترجمة تقدمت في (غ) على السابقة.

(٦) الجرح والتعديل (٢/ ٩٥)، والثقات لابن حبان (٨/ ٦٣).

(٧) في (غ): «إبراهيم بن حبيب بن الشهيد سمع أباه، بصري، أبو إسحاق، مولى الأزد، مات سنة ثلاث ومائتين».

(٨) الجرح والتعديل (٢/ ٩٥)، والثقات لابن حبان (٦/ ١٥). وتكررت هذه الترجمة في (ق).

قالَه لنا[١] عبدُ اللَّهِ بنُ صالحٍ، عن مُعاويةَ بنِ صالحٍ، عن زَيدِ بنِ بَكرٍ.

[٩٠٥] إبراهيمُ بنُ أبي حُرَّةَ[٢].

مِن أهلِ نَصِيبينَ، كأنه سَكَن مكَّةَ[٣].

رَوَى عَنْهُ مَنصورٌ، وابنُ عُيَينةَ، وابنُ أبي ليلى[٤].

وَسَمِعَ سعيدَ بنَ جُبيرٍ، ومُجاهدًا.

وقال[٥] لي[٦] سُليمانُ بنُ حَربٍ: ثنا غالبُ بنُ سُليمانَ، عن إبراهيمَ، قال: رَأيتُ ابنَ عُمرَ مَسَح، فكأنِّي أَنظُرُ إِلَى أَثَرِ[٧] أَصَابعِهِ عَلَى خُفَّيْهِ.

[٩٠٦] إبراهيمُ بنُ حَربٍ، هو أخو محمَّدٍ، الذُّهْلِيُّ الكُوفيُّ[٨][٩].

حدَّثني محمَّدُ[١٠] بنُ حاتمِ بنِ بَزِيعٍ قال: حدَّثنا شاذانُ، عن شَرِيكٍ، عن سِمَاكٍ، عن جابرِ بنِ سَمُرَةَ، رَفَعه قال: «**لا يَزَالُ هذا الأَمرُ قَائِمًا، تُقاتِلُ عَلَيهِ عِصابَةٌ، حَتَّى تَقُومَ السَّاعةُ**».

قال شَريكٌ: سَمِعتُه[١١] من أخيه إبراهيمَ بنِ حَربٍ، فقُلتُ[١٢] لشَريكٍ:

---

(١) في (غ): «قال: نا».

(٢) الجرح والتعديل (٢/ ٩٦)، والثقات لابن حبان (٦/ ٩).

(٣) قوله: «من أهل... مكة» جاء في (غ) بعد قوله: «ومجاهدًا».

(٤) في (غ): «وأبو ليلى».

(٥) في (ث): «قال».

(٦) في (غ): «قال: نا».

(٧) في (ث): «أثرة».

(٨) قوله: «هو أخو محمد، الذهلي الكوفي» ليس في (غ).

(٩) الجرح والتعديل (٢/ ٩٥)، والثقات لابن حبان (٤/ ١٠).

(١٠) قوله: «الذهلي الكوفي، حدثني محمد» ليس في (ق)، وقوله: «حدثني» ليس في (ث).

(١١) في (ث): «سمعه».

(١٢) في (ث): «قال قلت»، وفي (غ): «قلت».

عمَّن ذَكَره لكم[١]؟ قال: عن جابرِ بنِ سَمُرَةَ.

[٩٠٧] إبراهيمُ بنُ حَديدٍ، [ق/ ٦٠] **أبو إدريسَ، الأَزْديُّ**[٢][٣].

نَسَبَهُ لِي حامدُ بنُ عمرَ[٤]، عن أبي عَوانةَ، عن إسماعيلَ بنِ سالمٍ.

يُعدُّ في الكوفيِّين.

بَلَغه عن عليٍّ.

ويُقالُ[٥]: إبراهيمُ بنُ أبي حَديدٍ.

قال لي ابنُ[٦] زُرَارَةَ: أَخبَرنا[٧] هُشَيمٌ قال: ثنا إسماعيلُ بنُ سالمٍ، عن أبي إدريسَ؛[٨] نظرتُ إلى عليٍّ.

[٩٠٨] إبراهيمُ بنُ أبي حَفصةَ، بَيَّاعُ السَّابِرِيِّ، الكُوفيُّ[٩].

يُقالُ[١٠]: إنّه أخو سالمٍ.

قلتُ لعليِّ بنِ حُسينٍ.

قال لنا[١١] محمدُ بنُ يوسفَ، عن سُفيانَ، عن إبراهيمَ بنِ أبي حَفصةَ،

---

(١) في (غ): «لك».

(٢) في (ث)، (غ): «الأودي»، وكتب ناسخ (ب) في الحاشية: «د: أودي»، وقال ابن أبي حاتم أنه: «جد إدريس الأَودي».

(٣) الجرح والتعديل (٢/ ٩٦)، والثقات لابن حبان (٤/ ١١).

(٤) قوله «بن عمر» ليس في (ث)، وفي (غ): «نسبه حامد. حدثنا محمد قال: نا حامد».

(٥) في (غ): «يقال».

(٦) في (ث): «ابن أبي»، وفي (غ): «قال: نا ابن».

(٧) في (غ): «قال: نا».

(٨) في (ق): «عن إدريس».

(٩) الجرح والتعديل (٢/ ٩٦)، والثقات لابن حبان (٦/ ٨).

(١٠) في (ب)، (ق)، (ث)، (غ): «ويقال».

(١١) في (ث): «قال لي»، وفي (غ): «قال: نا».

عن سعيدِ بنِ جُبيرٍ، قال: أَعطِ الخَالَةَ مِنَ الزَّكَاةِ، مَا لَمْ تُغلِقْ[١] عَلَيها البَابَ[٢]. [ك ٩٤/أ]

[٩٠٩] إبْراهيمُ بنُ أبي حَنيفةَ[٣] اليَمَامِيّ[٤][٥].

عَنْ كُلْثومِ بنِ زِيادٍ.

رَوَى عَنْهُ ابنُ مَهديٍّ.

[٩١٠] إبراهيمُ بنُ حَنْظَلَةَ[٦].

عَنْ أبيه.

رَوَى عَنْهُ ابنُ المُبارَكِ، مُرسَلٌ.

حدَّثني[٧] بِشرُ بنُ مرحومٍ قال: ثنا يَحيى بنُ سُلَيمٍ، قال: حدَّثنا إبراهيمُ بنُ حَنْظلةَ، عنْ عَبدِ اللَّهِ بنِ أبي حَيَّةَ، عن عمرِو بنِ أبي سُفيانَ؛ كُنَّا نَطُوفُ مَعَ عَطَاءٍ.

قال أبو عبدِ اللَّهِ[٨]: إنْ لم يَكُن ابنَ أبي سُفيانَ[٩]، فلا أدري مَنْ هو[١٠].

---

(١) في (ث): «يُغلِق».

(٢) في (ب)، (ق): «بالباب» وكتب ناسخ (ك) في الحاشية: «ح، ص: بالباب» وضبب عليه.

(٣) الجرح والتعديل (٢/ ١٢٣)، (٢/ ١٤٢).

(٤) في (ك): «اليماني».

(٥) الثقات لابن حبان (٨/ ٦٣).

(٦) الجرح والتعديل (٢/ ٩٥)، والثقات لابن حبان (٨/ ٦٣).

(٧) قوله: «حدثني» ليس في (ث)، وفي (غ): «قال: نا».

(٨) قوله: «قال أبو عبد الله» ليس في (ث)، وفي (غ): «قال محمد».

(٩) قوله: «كنا نطوف ... سفيان» ليس في (ق).

(١٠) قوله: «من هو» ليس في (ث).

[٩١١] إبراهيمُ بنُ حَمزةَ، أبو إسحاقَ الزُّبَيرِيُّ، القُرَشيُّ، المَدِينيُّ[١][٢].

سَمِع إبراهيمَ بنَ سعدٍ، والدَّراوَرْديَّ.

مات سَنَةَ ثلاثينَ ومائتينَ.

[٩١٢] إبراهيمُ بنُ أبي حَيَّةَ[٣]**، أبو إسماعيلَ المكّيُّ**[٤].

عَنْ هشامِ بنِ عُروةَ.

مُنكرُ الحديثِ[٥].

واسمُ أَبِي حَيَّةَ اليَسَعُ بْنُ أَسْعَدَ.

[٩١٣] إبراهيمُ[٦][٧].

عَنِ القاسمِ أبي[٨] عبدِ الرّحمنِ.

سَمِع مِنْهُ محمدُ بنُ راشدٍ اليَماميُّ[٩]، مُرسَلٌ.

ويُقالُ له: أبو الحُصينِ[١٠][١١].

---

(١) في (ق)، (ش): «المدني»، وقوله: «المديني» ليس في (غ) هنا.

(٢) الجرح والتعديل (٢/ ٩٥)، والثقات لابن حبان (٨/ ٧٢).

(٣) في (غ): «حمرة».

(٤) الجرح والتعديل (٢/ ٩٥)، المجروحين لابن حبان (١/ ١٠٠).

(٥) في (غ): «منكر الحديث عن هشام بن عروة».

(٦) في (ب)، (غ): «إبراهيم بن الحصين»، وفي (ث): «إبراهيم أبو الحصين».

(٧) الجرح والتعديل (٢/ ١٥٠)، والثقات لابن حبان (٦/ ١٠).

(٨) في (غ): «بن».

(٩) في (ث): «سمع منه ابن راشد الشامي».

(١٠) قوله: «ويقال له أبو الحصين» ليس في (ث)، (غ).

(١١) كتب ناسخ (ك) في الحاشية: «ح: ابن الحصين».

[٩١٤] إبراهيمُ بنُ الحَكَمِ بنِ أبانَ العَدَنِيُّ[١].

عَنْ أبيه أبو فُلانٍ[٢].

سَكَتوا عنه.



(١) الجرح والتعديل (٢/ ٩٤)، المجروحين لابن حبان (١/ ١١٢).

(٢) قوله: «أبو فلان» ليس في (ث)، (غ).

بابُ الخاءِ[١]

[٩١٥] إبراهيمُ بنُ أبي خِدَاشٍ[٢] الهاشميُّ، اللَّهَبيُّ، المكّيُّ[٣].

سَمِعَ ابنَ عبّاسٍ.

رَوَى عَنْهُ ابنُ عُيَينةَ[٤].

قال لي[٥] عمرُو بنُ عليٍّ: حدَّثنا أبو عاصمٍ، حدَّثنا ابنُ جُريجٍ، قال: أَخبَرني إبْراهيمُ بنُ أبي خِدَاشٍ، عَنِ ابنِ عَبّاسٍ، عَن النَّبيِّ ﷺ قالَ: «**نِعْمَ المَقبَرَةُ هَذِهِ**».

وزَعَم ابنُ جُريجٍ أنّها مَقْبَرَةُ مَكَّةَ[٦].

حدَّثني[٧] إبراهيمُ قال: أَخبَرنا هِشامٌ، أنَّ ابنَ جُريجٍ أَخبَرهم قال: أَخبَرني إبراهيمُ بنُ أبي خِداشٍ، أنَّ ابنَ عبّاسٍ، [ك٩٤/ب] قال: لَمَّا أَشْرَفَ النَّبيُّ ﷺ عَلَى المَقْبَرَةِ[٨].

[٩١٦] إبراهيمُ بنُ خالدِ بنِ عُبَيدٍ القُرَشيُّ، المؤذِّنُ، الصَّنْعَانيُّ، أبو محمدٍ،

---

(١) في (ث)، (غ): «باب خ»، وكتب: «الخاء» فوق: «باب» في (غ).

(٢) في (ث): «إبراهيم بن خِداش».

(٣) الجرح والتعديل (٢/ ٩٨)، والثقات لابن حبان (٤/ ١٠).

(٤) في (ث): «ابن عبيد».

(٥) قوله: «لي» ليس في (ث)، وفي (غ): «قال: حدثني».

(٦) في (ث): «بمكة».

(٧) قوله: «حدثني» ليس في (ث).

(٨) من قوله: «حدثني إبراهيم» حتى هنا ليس في (غ).

مُؤَذِّنُ مسجدِ صَنْعاءَ[١][٢].

سَمِع عمرَ بنَ عبدِ الرّحمنِ بنِ مَهْرَبٍ، وأُمَيَّةَ بنَ شِبْلٍ، وأبا وائلٍ القاصَّ.

سَمِع مِنْهُ عليُّ بنُ عبدِ اللَّهِ[٣]، وإبراهيمُ[٤] بنُ موسى.



(١) بعده في (غ): «القرشي».

(٢) الجرح والتعديل (٢/ ٩٧)، والثقات لابن حبان (٨/ ٥٩).

(٣) قوله: «بن عبد الله» ليس في (ث)، (غ).

(٤) في (غ): «وحدثني عنه إبراهيم».

بابُ الدَّالِ[١]

[٩١٧] إبراهيمُ بنُ أبي دُلَيلَةَ[٢][٣].

عَنْ عليٍّ الأَزْديِّ.

قالَه أبو مالكٍ النَّخَعيُّ، عن يَعْلى [ث/ ٤٥] بنِ عطاءٍ.

وقال لنا عمرُو بنُ مرزوقٍ[٤]: عن شُعبةَ، عن يَعْلى بنِ عطاءٍ[٥]، عن عليٍّ الأَزْديِّ، عنِ ابنِ عمرَ، عن النبيِّ ﷺ؛ «صَلاةُ اللَّيلِ وَالنَّهارِ مَثْنَى مَثْنَى».

وقال هُشيمٌ: عن يَعْلى، عن محمدِ بنِ عبدِ الرّحمنِ[٦]، عن رَجُلٍ، عنِ ابنِ عمرَ؛ قَوْلَهُ.

حدَّثنا[٧] عبدُ اللَّهِ بنُ صالحٍ، قال: حدّثني الليثُ[٨]، عن عمرِو بنِ الحارثِ، عن بُكَيرٍ، عن[٩] عبدِ اللَّهِ بنِ أبي سَلمةَ، عن محمّدِ بنِ عبدِ الرّحمنِ، عنِ ابنِ عمرَ[١٠]؛ صَلَاةُ اللَّيلِ وَالنَّهارِ مَثْنَى مَثْنَى.

---

(١) في (ث)، (غ): «باب د»، وفوق «باب» في (غ): «دال».

(٢) في (ق): «دُليم».

(٣) الجرح والتعديل (٢/ ٩٨)، والثقات لابن حبان (٢/ ٨).

(٤) في (غ): «قال: نا عمرو».

(٥) قوله: «بن عطاء» ليس في (ق)، (ث)، (غ).

(٦) قوله: «عن محمد بن عبد الرحمن» ليس في (ث).

(٧) قوله: «حدثنا» ليس في (ث).

(٨) كتب فوقها في (ب): «بن سعد».

(٩) في (ث): «بن».

(١٠) قوله: «ابن عمر» ضبب عليه في (ك)، وفي (غ): «عن محمد بن عبد الرحمن بن ثوبان عن عبد الرحمن عن ابن عمر».

وقال سعيدُ بنُ جُبيرٍ: كان ابنُ عمرَ[١] لَا يُصَلِّي أَرْبَعًا، لَا[٢] يَفْصِلُ بَيْنَهُنَّ، إِلَّا المَكْتُوبَةَ.

وقال مالكٌ، وأيُّوبُ، وعُبَيدُ اللَّهِ: عن نافعٍ، عنِ ابنِ عمرَ؛ كان النبيُّ ﷺ يُصَلِّي رَكْعَتَيْنِ قَبلَ الظُّهرِ، ورَكعَتَيْنِ[٣] بَعْدَها، وَرَكْعَتَيْنِ بَعْدَ المَغْرِبِ، وَرَكْعَتَيْنِ بَعدَ العَشاءِ.

وبه قال الزُّهريُّ، عن سالمٍ، عن أبيه، عن النبيِّ ﷺ[٤].



(١) في (ث): «كان عمر».

(٢) قوله: «لا» ليس في (ث).

(٣) في (ق): «ركعتين».

(٤) قوله: «عن النبي ﷺ» ليس في (ق)، وزاد بعده في (غ): «وهذا الصحيح الذي لا شك فيه. وسئل أبو عبد الله عن حديث يعلى: أصحيح هو؟ قال: نعم».

بابُ الرَّاءِ[١] [ك٩٥/أ]

[٩١٨] إبراهيمُ بنُ راشدٍ[٢].

قال لي[٣] يَحيى بنُ سُليمانَ: حدَّثنا ابنُ وَهْبٍ، سَمِع عبدَ اللَّهِ بنَ المُسيَّبِ، أنَّ إبْراهيمَ حدَّثهُ، سَمِعَ ابنَ عُمرَ[٤]، قالَ: احْفَظْ لنا هذا المعْيارَ، حَتّى نَقْضيَ[٥] صاحبَنا به.

حَديثُه عَن المِصْريِّينَ[٦].

[٩١٩] إبْراهيمُ بنُ رافِعِ بنِ خَدِيجٍ الأَنصاريُّ، المَدِينيُّ[٧][٨].

عَن رافِعٍ، عَن النَّبيِّ ﷺ [ب/٣٢] قالَ: «**لَوِ ازدَرَعَها[٩]، أَوْ أَزْرَعَها، كَانَ خَيْرًا**».

قالَه يعقوبُ بنُ مُحَمَّدٍ، سَمِع رِفاعةَ بنَ هُريرٍ، سَمِع عمَّه إبراهيمَ.

وَقالَ يَزيدُ بنُ الهادِ: حدَّثني[١٠] إبراهيمُ بنُ رافِعٍ، عَن أَبيه، عَن النَّبيِّ ﷺ؛

---

(١) في (ث)، (غ): «باب ر»، وكتب في (غ) فوق «باب»: «الراء».

(٢) الجرح والتعديل (٢/ ٩٩)، والثقات لابن حبان (٤/ ١١).

(٣) قوله: «لي» ليس في (ث)، وفي (غ): «قال: حدثني».

(٤) في الجرح والتعديل: «روى عن عمر».

(٥) في (ث): «يقضي».

(٦) قوله: «حديثه عن المصريين» ليس في (غ).

(٧) في (ق)، (ش)، (غ): «المدني».

(٨) الجرح والتعديل (٢/ ٩٩)، والثقات لابن حبان (٤/ ٦).

(٩) في (ق): «لو أن زرعها»، وفي (ث): «لو أن دَرَعَها»، وكأنها في (غ): «لو زرعها».

(١٠) في (ب): «وحدثني».

فِي المُحاقَلةِ، نَهَى عَنْها[1].



(١) من قوله: «وقال يزيد» إلى هنا ليس في (غ).

بابُ الزَّاي[١]

[٩٢٠] إبراهيمُ بنُ زِيادٍ الخَيَّاطُ[٢] البَغداديُّ[٣]، أبو إسحاقَ[٤].

سَمِع شَريكًا، وإبراهيمَ بنَ سعدٍ، وعَدِيَّ بنَ أبي عُمارةَ.

[٩٢١] إبراهيمُ بنُ زيادٍ، سَبَلانُ[٥]، أبو إسحاقَ[٦].

كان ببغدادَ[٧].

سَمِعَ عَبَّادَ بنَ عَبَّادٍ.

[٩٢٢] إبراهيمُ بنُ الزِّبْرِقانِ، أبو إسحاقَ الكُوفيُّ، من بني[٨] تيمِ اللَّهِ[٩].

نَسَبَهُ مُحَمَّدُ بنُ سعيدِ بن[١٠] الأَصْبهانيِّ.

قالَ لنا[١١] مالكُ بنُ إسْماعيلَ: حدَّثنا إبْراهيمُ بنُ الزِّبْرِقانِ، عَن أبي رَوْقٍ، عَن مُحَمَّدِ بنِ جُحادةَ، عَن أَبيهِ، عَن عائِشةَ؛ أنَّ النَّبيَّ ﷺ كان[١٢] يَقرأُ: ﴿إِنَّهُ

---

(١) في (ث): «باب ز»، وفي (غ): «باب زاي».

(٢) في (ك): «الحناط».

(٣) في (غ): «البغاذي».

(٤) الجرح والتعديل (٢/ ١٠١)، والثقات لابن حبان (٨/ ٧٢).

(٥) في (ث): «بن سبلان».

(٦) الجرح والتعديل (٢/ ١٠٠)، والثقات لابن حبان (٨/ ٧٧).

(٧) في (غ): «ببغداذ».

(٨) قوله: «بني» ليس في (ب)، (ق)، (ث)، (غ).

(٩) الجرح والتعديل (٢/ ١٠٠)، والثقات لابن حبان (٨/ ٦٢).

(١٠) قوله: «بن» ليس في (ك)، وكأنها ليست في (غ)، وتأخرت هذه الفقرة فيها إلى آخر الترجمة.

(١١) في (غ): «قال: نا».

(١٢) في (غ): «إذ كان».

عَمِلَ غَيْرَ صَالِحٍ).

[٩٢٣] إبراهيمُ بنُ زيادٍ[١].

[ق/ ٦١] عن أبي عامرٍ[٢]، عنِ ابنِ عبّاسٍ.

رَوَى عَنْهُ محمّدُ[٣] بنُ عمرَ، وخازمُ بنُ خُزيمةَ.

لم يَصِحَّ إسنادُه.

[٩٢٤] إبراهيمُ، أبو زُرْعةَ[٤][٥].

وكان من مُسلِمةِ أَهلِ الكتابِ.

[ك٩٥/ب] يُعدُّ في الشّاميّينَ[٦].

رَوَى عَنْهُ إسماعيلُ بنُ عُبَيدِ اللَّهِ، قَولَهُ[٧].

[٩٢٥] إبراهيمُ بنُ زيدِ بنِ ثابتٍ، هو أُراه إبراهيمَ[٨] بنَ فلانِ بنِ زيدِ بنِ

---

(١) الجرح والتعديل (٢/ ١٠٠)، والثقات لابن حبان (٦/ ٩).

(٢) في (ق): «عن ابن عامر».

(٣) قوله: «محمد» ضبب عليه في (ك) وكتب في الحاشية: «مخلد»، ثم كتب «في ح من رواية ابن فارس: محمد بن عمر»، وكتب ناسخ (ب) في الحاشية: «د: مخلد»، وفي (ث)، (غ): «مخلد»، وفي الجرح والتعديل، والثقات لابن حبان: «مخلد».

(٤) قال ابن أبي حاتم عن أبيه في «بيان خطأ البخاري في تاريخه (ص٩): «وقال يعني البخاري: إبراهيم أبو زرعة، وكان من مسلمة أهل الكتاب، وإنما هو زرعة أبو ابراهيم. سمعت أبي يقول: هو صحيح، أصاب البخاري، ولإبراهيم ابن يقال له: زرعة.

(٥) الثقات لابن حبان (٦/ ١١).

(٦) قوله: «يعد في الشاميين» ليس في (غ).

(٧) كأنه في (غ): «روى عنه إسماعيل بن عبيد». فقط.

(٨) قوله: «إبرهيم» ليس في (ق).

ثابتٍ، الأنصاريُّ، المَدَنيُّ[١][٢].

حدَّثني[٣] الأُوَيسِيّ قال: حدَّثني ابنُ أبي الزِّنادِ، عن إبراهيمَ بنِ زيدِ بنِ ثابتٍ، سَمِع جَدَّتَه أُمَّ سَعدِ بنِ الرَّبيعِ، امرأةَ زيدِ بنِ ثابتٍ، وكانت أُمَّ سعدٍ[٤] حميلًا[٥]، جاءتْ مَقتَلَ أبيها سعدِ بنِ الرَّبيعِ[٦].



(١) في (ك)، (ب): «المديني».

(٢) الجرح والتعديل (٢/ ١٤٧)، والثقات لابن حبان (٦/ ٤)، وليست في (غ).

(٣) قوله: «حدثني» ليس في (ث).

(٤) بعده في (ث): «بن الربيع».

(٥) ضبب عليه في (ك)، وكتب في الحاشية: «شاهدت بخط ابن ناصر: الصواب حملًا».

(٦) قوله: «امرأة زيد بن ثابت ... الربيع» ليس في (ق).

بابُ السِّينِ[١]

[٩٢٦] إبراهيمُ بنُ سعدِ بنِ أبي وقّاصٍ الزُّهرِيُّ، المَدَنيُّ[٢][٣].

حدّثنا عليٌّ قال: حدَّثنا[٤] يَحيى بنُ سعيدٍ ومحمدُ بنُ جَعفرٍ قالا: حدّثنا شُعبةُ قال: حدّثني حبيبُ بنُ أبي ثابتٍ، عن إبراهيمَ بنِ سعدٍ، قال: سَمِعتُ أُسامةَ[٥] يُحدّثُ سعدًا، عَنِ النبيِّ ﷺ قالَ: «**إذا وَقَعَ الطَّاعُونُ بأَرضٍ وأَنتُمْ بِها؛ فلا تَخْرُجُوا مِنْهُ**».

وقال لي[٦] عثمانُ بنُ محمدٍ: عن جَريرٍ، عَنِ الأعمشِ، عن حَبيبٍ، عن إبراهيمَ بنِ سعدٍ، عن أُسامةَ، وسعدٍ، عن النبيِّ ﷺ؛ نَحوَهُ.

وقال لنا[٧] عليٌّ: عن مؤمَّلٍ، حدَّثنا سفيانُ، عن حبيبٍ، عنْ إبراهيمَ بنِ سعدٍ[٨]، عن أُسامةَ بنِ زيدٍ، وخُزيمةَ بنِ ثابتٍ، عن النبيِّ ﷺ، نَحْوَهُ[٩].

---

(١) في (ث)، (غ): «باب س»، وكتب فوق «باب» في (غ): «السين».

(٢) في (ك)، (ث)، (غ): «المديني».

(٣) الجرح والتعديل (٢/ ١٠١)، والثقات لابن حبان (٤/ ٥).

(٤) قوله: «حدثنا علي: قال حدثنا» ليس في (ث)، وفي (غ) بدلًا منها: «قال».

(٥) في (غ): «أسامة بن زيد».

(٦) قوله: «وقال لي» ليس في (ث)، وفي (غ): «قال».

(٧) في (غ): «قال: نا».

(٨) قوله: «عن إبراهيم بن سعد» ليس في (غ).

(٩) بعده في (ث): «وقال طاوس: استعمله ابن الزبير على اليمن وعلى السعايات.
علي قال: حدثنا سفيان، قال عمرو: سمعت طاوسًا: سأل إبراهيم بن سعد ابنَ عباس -وكان ابن الزبير استعمله على بعض تهامة- وكان عامة طلاقهم الفداء.
أبى عَمْرو ألا يسأله قال عمرو لا أدري لم قال ألا يسأله.
وقال شعبة، عن سعد سمعت إبراهيم بن سعد، عن أبيه: قال النبي عليه السلام لعلي. =

[٩٢٧] إبراهيمُ بنُ سعدِ بنِ إبراهيمَ بنِ عبدِ الرحمنِ بنِ عوفٍ[١] الزُّهْرِيُّ، القُرَشيُّ، المَدَنيُّ[٢][٣].

سَمِعَ أباه، والزُّهريَّ.

سَمِعَ مِنْهُ[٤] ابناه؛ يعقوبُ، وسعدٌ.

قال عليٌّ: مات سَنَةَ ثلاثٍ وثمانينَ ومائةٍ، وهو ابنُ ثلاثٍ وسبعينَ.

[ك٩٦/أ]

[٩٢٨] إبراهيمُ بنُ سُليمانَ الأَفْطَسُ[٥].

عَن الوَليدِ الجُرَشِيِّ[٦].

رَوَى عَنْهُ يحيى بنُ حَمزةَ، ومحمّدُ بنُ شُعَيبٍ.

وَرَوَى[٧] إسحاقُ، عن عيسى، عن ثَورٍ، عن إبراهيمَ الأَفْطَسِ، عن يَزيدَ بنِ يَزيدَ بنِ جابرٍ، مُرْسَلٌ.

=ورواه محمد بن طلحة بن يزيد، عن إبراهيم بن سعد.

أبو الوليد: حدثنا يوسف بن الماجشون قال: أخبرني محمد بن المنكدر، عن سعيد بن المسيب، عن عامر بن سعدٍ، عن أبيه، عن النبي عليه السلام فلقيتُ سعدًا فسألتُه فقال مثلَه».

(١) قوله: «بن عوف» ليس في (غ).

(٢) في (ث)، (غ): «المديني».

(٣) الجرح والتعديل (٢/ ١٠١)، والثقات لابن حبان (٦/ ٧).

(٤) في (غ): «روى عنه».

(٥) الجرح والتعديل (٢/ ١٠٢)، والثقات لابن حبان (٦/ ١١).

(٦) صحح عليه في (ك).

(٧) في (ب): «ورواه».

حديثُه في الشَّاميِّينَ[١].

[٩٢٩] إبراهيمُ بنُ سُليمانَ بنِ رَزِينٍ الشَّامِيُّ، أبو إسماعيلَ، مؤدِّبُ آلِ أَبي عُبَيدِ اللَّهِ[٢].

عَنْ عبدِ الملكِ بنِ عُمَيرٍ، وعاصمٍ الأحولِ، وعمرَ مولى غُفْرَةَ، وعطيَّةَ.

وعنْ عَبدِ اللَّهِ بنِ مُسلِمٍ، عن مُجاهدٍ[٣].

وكان ببغدادَ[٤].

قال لي[٥] عليُّ بنُ حُجْرٍ: كان أبو إسماعيلَ مِن أهلِ الأُردنِّ[٦].

حدَّثنا موسى[٧] قال: حدَّثنا أبو إسماعيلَ المؤدِّبُ، عن هُرَيْرٍ، عن جَدِّه رافعٍ، عن النبيِّ ﷺ.

حدَّثني هارونُ[٨] قال: حدَّثنا أبو سعيدٍ، مولى بَني هاشمٍ، عن إسماعيلَ بنِ[٩] إبراهيمَ، قال: ثنا هُرَيْرٌ، سَمِعتُ جَدِّي رَافِعًا[١٠].

رَوَى عَنْهُ محمدُ بنُ صبَّاحٍ[١١].

---

(١) قوله: «حديثه في الشاميين» كأنه غير موجود في (غ).

(٢) الجرح والتعديل (٢/ ١٠٢)، والثقات لابن حبان (٦/ ١٤).

(٣) قوله: «وعن ... مجاهد» ليس في (ث)، وفي (غ): «وعطية ومجاهد».

(٤) في (غ): «كان يكون ببغداد».

(٥) قوله: «لي» ليس في (ث)، (غ).

(٦) بعده في (غ): «الشامي».

(٧) في (ث): «قال موسى».

(٨) في هامش (ك): «هو ابن الأشعث البخاري».

(٩) في (ث): «أبي».

(١٠) من قوله: «حدثنا موسى» إلى هنا ليس في (غ).

(١١) في (غ): «الصباح».

قال لي[١] عليُّ بنُ أبي هاشمٍ: حدَّثنا إبراهيمُ بنُ سُليمانَ، عنْ عَبدِ اللَّهِ بنِ مُسلِمٍ، عن سعيدِ بنِ جُبيرٍ، عنِ ابنِ عبّاسٍ[٢]؛ كان النبيُّ ﷺ إذا اسْتَلَمَ الرُّكْنَ اليَمَانِيَّ قَبَّلَهُ.

حدَّثنا قُتيبةُ قال: حدَّثنا إبراهيمُ مؤدِّبُ ولدِ أبي عُبيدِ اللَّهِ، عنْ عَبدِ اللَّهِ بنِ مُسلِمٍ، عن مجاهدٍ، عنِ ابنِ عبّاسٍ؛ كان النبيُّ ﷺ، مِثْلَهُ.

وتابَعَه إسرائيلُ، وعبدُ الرَّحيمِ الرَّازيُّ، عنْ عَبدِ اللَّهِ، عن مجاهدٍ، عنِ ابنِ عبّاسٍ، عن النبيِّ ﷺ.

وقال يَحيى بنُ أَبي الحجَّاجِ، عنْ عَبدِ اللَّهِ بنِ مُسلِمٍ، عن مجاهدٍ، عن النبيِّ ﷺ[٣].

وقال أبو عاصمٍ: أَخبَرنا عبدُ اللَّهِ، عن مجاهدٍ، عن النبيِّ ﷺ.

وقال أبو عاصمٍ مَرَّةً: أَخبَرنا عبدُ اللَّهِ، عن سعيدِ بنِ جُبيرٍ[٤]، عن النبيِّ ﷺ[٥].

[٩٣٠] إبراهيمُ بنُ سَرِيعٍ، [ك٩٦/ب] مَوْلى بَني[٦] زُرَارةَ، الأنصاريُّ[٧].

سَأَلَ القاسمَ، وأبا بَكْرِ بنَ حَزمٍ، ومحمدَ بنَ عبدِ الرحمنِ بنِ زُرَارَةَ.

---

(١) قوله: «لي» ليس في (غ).

(٢) قوله: «عن ابن عباس» ليس في (ث).

(٣) قوله: «وقال يحيى بن أبي الحجاج ... النبيِّ ﷺ» تكرر في (ق).

(٤) قوله: «جبير» ضبب بعده في (ك)، (ب).

(٥) من قوله: «حدثنا قتيبة» إلى هنا ليس في (غ).

(٦) في (غ): «ابن».

(٧) الجرح والتعديل (٢/ ١٠٤)، والثقات لابن حبان (٦/ ١٣).

رَوَى عَنْهُ ابنُ أَبي المَوالِ[١].

[٩٣١] إبراهيمُ بنُ سُوَيدٍ النَّخَعِيّ، الأعورُ، الكوفيُّ[٢].

سَمِعَ عَلْقَمَةَ.

رَوَى عَنْهُ[٣] سَلَمةُ بنُ كُهَيلٍ.

وقال[٤] لي قيسُ بنُ حَفصٍ[٥]: قال: ثنا عبدُ الواحدِ، سَمِع الحسنَ بنَ عُبيدِ اللَّهِ، عن إبراهيمَ بنِ سُوَيْدٍ النَّخَعِيِّ، عنْ عَبدِ الرحمنِ[٦]، قال عبدُ اللَّهِ: قال لي النبيُّ ﷺ: «**إِذْنُكَ عَلَيَّ أَنْ يُرفَعَ**[٧] **الحِجَابُ، وَأَنْ تَسْمَعَ سوادِي، حَتَّى أَنْهَاكَ**».

حدَّثني[٨] عليٌّ قال: حدَّثنا حَفصٌ، عن الحسنِ؛ مِثْلَهُ.

[٩٣٢] إبراهيمُ بنُ سُوَيدِ بنِ خَلَّادٍ[٩] **الأنصاريُّ**[١٠].

عِدَادُهُ في أهلِ المدينةِ.

[٩٣٣] إبراهيمُ بنُ سُوَيْدِ بنِ حَيَّانَ[١١].

---

(١) في (ق): «الموالي».

(٢) الجرح والتعديل (٢/ ١٠٣)، والثقات لابن حبان (٦/ ٦).

(٣) في (ث): «سمع منه».

(٤) في (ث): «قال».

(٥) في (غ): «حدثنا محمد قال: نا سفيان».

(٦) في (غ): «عن عبد الرحمن بن يزيد».

(٧) في (ث): «ترفع».

(٨) قوله: «حدثني» ليس في (ث)، وفي (غ): «نا».

(٩) بعده في (ث): «البصري».

(١٠) هذه الترجمة ليست في (غ).

(١١) الجرح والتعديل (٢/ ١٠٤)، والثقات لابن حبان (٦/ ١٢).

عَن هِلالِ[١] بنِ زيدٍ، عَن أَنسٍ، عَن النَّبيِّ ﷺ قالَ: «**عُمرَةٌ فِي رَمَضانَ تَعدِلُ حَجَّةً**».

سَمِعَ مِنْهُ سعيدُ بنُ أبي مريمَ[٢].

قال أبو عبدِ اللَّهِ[٣]: هِلالٌ عنده مناكيرُ.

رَوَى عَنْهُ الدَّراورديُّ[٤].

[٩٣٤] إبراهيمُ بنُ سعيدٍ[٥].

عن أبي هُريرةَ، قال النبيُّ ﷺ: «**أَرَى أُمَمًا تُقادُ بالسَّلاسِلِ إِلَى الجَنَّةِ**».

قالَه لنا[٦] إسحاقُ.

سَمِعَ بَقِيَّةَ، عن عُتْبَةَ[٧] بنِ أبي حكيمٍ.

[٩٣٥] إبراهيمُ بنُ سعيدِ بنِ كَثيرٍ السَّهْمِيُّ[٨].

سَمِعَ عطاءً، قولَهُ.

سَمِعَ مِنْهُ نصرُ بنُ عليٍّ.

[٩٣٦] إبراهيمُ بنُ سالمِ بنِ أَبي أُمَيَّةَ، مولى عمرَ بنِ عُبَيْدِ اللَّهِ القُرَشيُّ،

---

(١) قوله: «هلال» ضبب عليه في (ق).

(٢) في (غ): «حدثنا محمد قال حدثني سعيد بن أبي مريم عنه بهذا».

(٣) قوله: «قال أبو عبد الله» ليس في (غ).

(٤) قوله: «روى عنه الدراوردي» ليس في (غ)، وكتب بين السطور بخط مغاير في (ث): «عن إبراهيم بن سويد».

(٥) الجرح والتعديل (٢/ ١٠٤)، والثقات لابن حبان (٤/ ١٢).

(٦) في (غ): «قال: نا».

(٧) في (ث): «عبيد».

(٨) الجرح والتعديل (٢/ ١٠٢)، والثقات لابن حبان (٦/ ١٦).

المَدَنيُّ[١].

وَهُوَ إبراهيمُ بنُ أبي النَّضْرِ، ويُقالُ له: إبراهيمُ بَرَدانُ.

سَمِعَ مِنْهُ صفوانُ بنُ عيسى.

حدَّثني[٢] إسماعيلُ قال: حدَّثني سليمانُ، عن إبراهيمَ بَرَدانَ بنِ أبي مولى عمرَ بنِ عُبيدِ اللَّهِ، عن [ك٩٧/أ] أبيه، عن بُسْر بنِ سعيدٍ، عن زَيدِ بنِ ثابتٍ، عَن النَّبيِّ ﷺ قالَ: [ب/ ٣٣] «**صَلَاةُ المَرْءِ في بَيْتِهِ، أَفْضَلُ مِنْ صَلَاتِهِ** [ث/ ٤٧] **فِي مَسْجِدِي هَذَا، إِلَّا المَكْتُوبَةَ**». [ق/ ٦٢]

وقال[٣] ابنُ وَهبٍ: أَخبَرني عمرٌو، أَخبَرني أبو النَّضْرِ، لم يرفعْه[٤].

حدَّثني[٥] ابنُ سلَامٍ[٦] قال: أَخبَرنا[٧] عَبْدةُ، عن محمدِ بنِ عمرٍو، عن بُسرِ بنِ سعيدٍ، عن زيدٍ، عنِ النبيِّ ﷺ[٨]؛ «**أَفْضَلُ صَلَاةِ المَرْءِ في بَيْتِهِ، إِلَّا المَكْتُوبَةَ**».



(١) الثقات لابن حبان (٨/ ٥٦)، وهذه الترجمة ليست في (غ).

(٢) قوله: «حدثني» ليس في (ث).

(٣) في (ث): «قال».

(٤) في (ق): «يسمعه».

(٥) قوله: «حدثني» ليس في (ث).

(٦) كتب فوقها في (ك)، (ث): «خف».

(٧) في (ث): «حدثنا».

(٨) في (ك): «عليه السلام».

بابُ الشِّينِ[١]

[٩٣٧] إبراهيمُ بنُ أبي[٢] شَيْبانَ، أبو إسماعيلَ[٣].

كَنَّاهُ إسْحاقُ[٤].

سَمِعَ يونسَ بنَ[٥] حَلْبسٍ، عن أبي إدريسَ، عنِ ابنِ حَوَالةَ، قال النبيُّ ﷺ: **«عَلَيكَ[٦] بالشَّامِ»**.

قالَه[٧] مُحَمَّدٌ، سَمِعَ مُحَمَّدَ بنَ مُبارَكٍ[٨]، سَمِعَ إبْراهيمَ[٩].

حديثُه في الشّاميّين.

[٩٣٨] إبراهيمُ بنُ شُعَيْبٍ[١٠].

---

(١) في (ث)، (غ): «باب ش»، وكتب: «الشين» فوق «باب» في (غ).

(٢) في (ك): ضبب على «أبي».

(٣) الجرح والتعديل (٢/ ١٠٥)، والثقات لابن حبان (٨/ ٥٧).

(٤) في (غ): «هو أبو إسماعيل، كناه إسحاق» وجاء في آخر الترجمة.

(٥) في (ك): ضبب على «بن».

(٦) في (غ): «عليكم».

(٧) في (غ): «قال: حدثنيه».

(٨) في (غ): «بن المبارك».

(٩) بعده في (ث): «كناه إسحاق».

(١٠) كذا سماه المصنف، وتبعه ابن حبان في الثقات (٨/ ٨٥)، وسماه ابن أبي حاتم في الجرح والتعديل (٢/ ١٠٥): «إبراهيم بن شعيث»، والحديث الذي ذكره المصنف قد أخرجه الخطيب في التلخيص (١/ ٢٢٠) من طريق ابن وهب، وضبطه: «شعيث» بالثاء المنقوطة بثلاث، وقال: «وقد صحف البخاري في اسم أبيه لما ذكره في التاريخ فقاله بالباء المعجمة بواحدة». موضح الأوهام (١/ ١٥)، وقال الذهبي في تاريخ الإسلام (٣/ ٨٠٩): «ذكره البخاري فقال: ابن شعيب بموحدة والصواب بمثلثة».

عنْ عَبدِ اللَّه بنِ سعيدٍ، عَن أبيه عَن عائِشةَ[١]، قالَ النَّبيُّ ﷺ: «**هَلَكَ المُتقذِّرونَ**[٢]».

قالَه[٣] الأُوَيسِيُّ، حدَّثنا ابنُ وهبٍ.

ويُقالُ[٤]: إنَّ وكيعًا رَواه عنْ عَبدِ اللَّهِ بنِ سعيدٍ هذا[٥].

[٩٣٩] إبراهيمُ بنُ شَمَّاسٍ، أبو إسحاقَ السَّمرقنديُّ[٦].

سَمِع ابنَ المُبارَكِ، قال: الإيمَانُ قولٌ وَعَمَلٌ، وسَكَتَ عن النُّعمانِ[٧].

قال أبو عبدِ اللَّهِ: وسَمِعتُه[٨] يَقولُه[٩].



(١) بعده في (ك): «قال»، وفي (ب): «قالت: قال».

(٢) كتب في هامش (ك): «نسخة: المتفردون وس: المنفردون».

(٣) في (ث): «قاله لي»، وفي (غ): «قال: نا».

(٤) في (ث)، (غ): «يقال».

(٥) قوله: «هذا» ليس في (غ).

(٦) الجرح والتعديل (٢/ ١٠٥)، والثقات لابن حبان (٨/ ٦٩).

(٧) عند مغلطاي في إكمال تهذيب الكمال (ج١/ ٥٥/ب) ومن خطه ننقل: «وسكت عن التعمق».

(٨) في (ق): «سمعته».

(٩) في (ق)، (ش): «يقول»، وهذه الفقرة ليست في (ث)، (غ).

بابُ الصَّادِ[١]

[٩٤٠] إبراهيمُ بنُ صالحِ بنِ عبدِ اللَّهِ[٢].

سَمِع منه يَزيدُ بنُ أبي حَبيبٍ، مُرْسَلٌ.

[٩٤١] إبراهيمُ بنُ صالحٍ الباهِلِيُّ[٣].

سَمِعَ أباه، سَمِع أبا هُريرةَ، قال: سَمِعتُ أبا القاسمِ [ك٩٧/ب] ﷺ يَقولُ: «**إنَّ اللَّهَ يَبعَثُ يَوْمَ القِيَامَةِ مِن مَسجِدِ العَشَّارِ، قَومًا شُهداءَ**[٤]». وهي بالأُبُلَّةِ[٥].

سَمِعَ مِنْهُ حَبَّانُ، ولا[٦] يُتابَعُ عليه.

حدَّثني محمدُ بن عبدُ اللَّهِ القُطَعيُّ، قال: حدَّثني إبراهيمُ بنُ صالحِ بنِ درهمٍ، عن مَسْلَمَة بنِ سالمٍ، ثُمّ لَقيتُ مَسْلَمَةَ، عن صالحِ بنِ درهمٍ، عن أبي سعيدٍ الخُدْريِّ، قال: قال النبيُّ ﷺ: «**إذا قال المُؤَذِّنُ: اللَّهُ أَكبرُ، فقُلتَ: أنا**[٧] **أَشهَدُ أَنَّ مُحَمَّدًا رَسُولُ اللَّهِ، حَرَّمَكَ اللَّهُ عَلَى النَّارِ**».

فيه[٨] نَظرٌ.

حدَّثنا[٩] عبدُ اللَّهِ بنُ يوسفَ قال: أَخبَرنا مالكٌ، عنِ ابنِ شِهابٍ، عن

---

(١) في (ث)، (غ): «باب ص»، وكتب: «الصاد» فوق «باب» في (غ).

(٢) الجرح والتعديل (٢/ ١٠٦)، والثقات لابن حبان (٦/ ١٧).

(٣) الجرح والتعديل (٢/ ١٠٦)، والثقات لابن حبان (٦/ ١٥).

(٤) في (ث)، (غ): «قوما شهدوا».

(٥) بعده في (ث): «بأبلة أو أيلة»، وصحح عليها، وفي (غ): «وهي يأبلّة».

(٦) في (ق)، (ث)، (غ): «لا».

(٧) قوله: «أنا» ضبب عليه في (ق)، وفي (غ): «الى».

(٨) في (ق)، (ش)، (ث): «وفيه»، وقبله في (ث): «قال أبو عبد الله»، وفي (غ): «قال محمد».

(٩) قوله: «حدثنا» ليس في (ث).

عطاءِ بنِ يَزيدَ[١]، عن أبي سعيدٍ الخُدريِّ؛ أنَّ رسولَ اللَّهِ ﷺ قالَ: «**إذا سَمِعتُمُ النِّداءَ، فَقُولُوا مِثْلَ مَا يَقولُ المُؤَذِّنُ**». وهذا أصحُّ[٢].

[٩٤٢] إبراهيمُ بنُ صَدقةَ[٣].

يَنزِلُ في بَني ليثٍ.

عَنْ يونسَ.

يُعَدُّ فِي البَصريِّين.



(١) قوله: «يزيد» صحح بعده في (ق).

(٢) في (ش): «هذا أصح»، وفي (ث): «وهذا أولى حديثه في البصريين»، ومن قوله: «حدثنا عبد الله» إلى هنا ليس في (غ).

(٣) الجرح والتعديل (٢/ ١٠٦)، والثقات لابن حبان (٥/ ٥٨).

بابُ الطَّاءِ[١]

[٩٤٣] إبراهيمُ بنُ طَريفٍ الحَنَفِيُّ، هو مِنْ ولدِ قتادةَ بنِ مَسلَمةَ[٢][٣].

رَوَى عَنْهُ شُعْبَةُ.

قال ابنُ عُيينةَ: حدَّثنا إبراهيمُ، سَمِع حُمَيْدَ بنَ يعقوبَ، سَمِع سعيدَ بنَ المُسيَّبِ قالَ: سَمِعتُ مِن عُمرَ كَلِمَةً لَمْ يَسمَعْها أَحَدٌ غَيْرِي، حِينَ رَأَى البَيتَ قال: اللَّهُمَّ أَنْتَ السَّلامُ، ومِنكَ السَّلامُ.

قالَ ابنُ عُيَينةَ: قالَ إبْراهيمُ بنُ طريفٍ اليَمامِيُّ[٤]: حُميدٌ[٥] حيٌّ بالمَدينةِ، قالَ سُفيانُ: فقَدِمتُ المدينةَ، فَقالوا: هُو مَريضٌ لا يَخرُجُ[٦].

[٩٤٤] إبراهيمُ بنُ طَهْمَانَ الخُراساني، كُنيتُه[٧]أبو سعيدٍ الهرويُّ، [ك٩٨/أ] سَكَنَ نيسابورَ[٨][٩].

سَمِع أبا الزُّبيرِ، وأبا إسحاقَ الهَمْدانيَّ[١٠].

---

(١) في (ث): «باب ط».

(٢) قوله: «الحنفي، هو من ولد قتادة بن مسلمة» ليس في (غ).

(٣) الجرح والتعديل (٢/ ١٠٨).

(٤) في (ث)، (غ): «اليماني».

(٥) في (ب): «وحميد».

(٦) يبدو وجود كلمتين بعده في (غ): «من الحـ...».

(٧) قوله: «كنيته» ليس في (ث).

(٨) قوله: «كنيته أبو سعيد الهروي» جاء في (غ) في آخر الترجمة، وقوله: «سكن نيسابور» ليس في (غ).

(٩) الجرح والتعديل (٢/ ١٠٧)، والثقات لابن حبان (٦/ ٢٧).

(١٠) قوله: «الهمداني» ليس في (ك).

سَمِعَ منه العَقَدِيُّ[١]، ومَعْنُ بنُ عيسى، وابنُ المُبارَكِ.

[٩٤٥] إبراهيمُ بنُ طَلحةَ بنِ عبدِ اللَّهِ بنِ عبدِ الرّحمنِ بنِ أبي بَكرٍ الصّديقِ القُرَشيُّ[٢].

عَن[٣] عبدِ الرَّحْمنِ بنِ حُمَيدٍ، عَن أَبيه، عَنْ عَبدِ الرَّحْمنِ بنِ عَوفٍ[٤]: سَمِعتُ النَّبيَّ ﷺ يَقولُ: «**شَهِدتُ حِلْفًا فِي دَارِ ابْنِ جُدعانَ**».

قالَه[٥] عبدُ الرَّحمنِ بنُ عبدِ المَلِكِ، أَخبَرني عُبَيدُ اللَّهِ بنُ إسحاقَ بنِ[٦] حمّادِ بنِ موسى، سَمِع إبراهيمَ.

أُرَاهُ أخا[٧] عثمانَ، وشُعيبٍ[٨].

وَرَوَى عثمانُ بنُ طَلحةَ، عن أخيه إبراهيمَ، عن أبيه طَلحةَ[٩].



---

(١) في (ث): «العَنْقزي».

(٢) الجرح والتعديل (٢/ ١٠٧)، والثقات لابن حبان (٨/ ٥٦).

(٣) قبله في (ث): «عن عبد الرحمن بن أبي بكر الصديق القرشي».

(٤) قوله: «بن عوف» ليس في (غ).

(٥) في (ث): «قال».

(٦) في (غ): «عن».

(٧) قوله: «أخا» ليس في (ق)، (ب).

(٨) في (ق): «وشعيبًا».

(٩) من قوله: «أراه أخا عثمان» إلى هنا ليس في (غ).

بابُ العينِ[١]

[٩٤٦] إبراهيمُ بنُ عبدِ الرّحمنِ بنِ عوفٍ الزُّهْرِيُّ، أبو إسحاقَ، القُرَشيُّ[٢][٣].

كَنَّاهُ إسحاقُ.

سَمِعَ مِنْهُ[٤] الزُّهْرِيُّ.

قال لنا[٥] آدمُ: حدَّثنا شُعْبةُ، حدَّثنا سعدُ[٦] بنُ إبراهيمَ، قال: سَمِعتُ أبي، أنَّ عبدَ الرَّحمنِ بنَ عوفٍ دَخَل على عمرَ، ومعه بُنيٌّ له، عليه قميصُ حريرٍ، فعَمَدَ إلى القميصِ فشقَّه[٧]، وقال: اذْهَب به إلى أُمِّكَ.

وقال بعضُ[٨] ولدِ عبدِ الرحمنِ بنِ عوفٍ[٩]: كُنْيَتُهُ أَبُو محمدٍ.

قال أبو عبدِ اللَّهِ: أخشى أنْ يكونَ وَهِمَ[١٠].

---

(١) في (ث)، (غ): «باب ع»، وكتب: «العين» فوق: «باب» في (غ).

(٢) قوله: «القرشي» ليس في (غ).

(٣) الجرح والتعديل (٢/ ١١١)، والثقات لابن حبان (٦/ ٧).

(٤) في (غ): «روى عنه».

(٥) قوله: «لنا» ليس في (ث)، وفي (غ): «قال: نا».

(٦) في (غ): «سعيد».

(٧) قوله: «فشقه» ليس في (ث).

(٨) قوله: «بعض» ليس في (ق)، وفي (ث): «بعضهم».

(٩) قوله: «بن عوف» ليس في (غ).

(١٠) قوله: «قال أبو عبد الله...وهم» ليس في (غ)، وبعده في (ث): «إنما أبو محمد كنيته [كنية] عبد الرحمن».

[٩٤٧] إبراهيمُ بنُ عبدِ الرَّحمنِ، أبو إسماعيلَ السَّكْسكيُّ(١).

سَمِعَ عبدَ اللَّهِ بنَ أَبي أوفى، وأبا بُرْدةَ.

رَوَى عَنْهُ مِسْعَرٌ.

قال لي(٢) عمرُو بنُ مُحَمَّدٍ: حدَّثنا هُشَيمٌ، قال: أَخبَرنا العَوَّامُ، عن إبراهيمَ بنِ عبدِ الرَّحمنِ، عنْ عَبدِ اللَّهِ بنِ أبي أَوْفى؛ أنَّ رَجُلًا أقام سِلْعةً، وهو في السُّوقِ، فحَلَف باللَّهِ: لقد أُعْطي بها ما لم يُعطَ؛ لِيُوقِعَ فيها رَجُلًا من المُسلِمينَ، فنزلتْ: ﴿ إِنَّ ٱلَّذِينَ يَشْتَرُونَ [ك٩٨/ ب] بِعَهْدِ ٱللَّهِ ﴾(٣) الآيةَ.

[٩٤٨] إبراهيمُ بنُ عبدِ الرَّحمنِ بنِ مَهْديٍّ(٤)(٥).

[٩٤٩] إبْراهيمُ بنُ عَبدِ الرَّحْمنِ بنِ(٦) **عَبدِ اللَّهِ بنِ أبي رَبيعةَ المَخْزُومِيُّ، القُرَشيُّ**(٧).

سَمِعَ الحارثَ بنَ عبدِ اللَّهِ بنِ عيَّاشٍ، وعائِشةَ(٨)، وسَمِعَ أُمَّهُ(٩) أمَّ

---

(١) الجرح والتعديل (٢/ ١١١)، والثقات لابن حبان (٤/ ١٣).

(٢) في (غ): «قال: نا».

(٣) بعده في (ث): «وأيمانهم».

(٤) بعده في (غ): «روى عنه الأحداث».

(٥) الجرح والتعديل (٢/ ١١٢)، والثقات لابن حبان (٨/ ٦٧)، وتأخرت في (غ) بعد ترجمة: «إبراهيم بن عبد الرحمن بن عبد القارّي».

(٦) في (غ): «عن».

(٧) الجرح والتعديل (٢/ ١١١)، والثقات لابن حبان (٦/ ٦).

(٨) في هامش (ك): «في أخرى: سمع عبد الله بن الحارث، وابن عباس، وعائشة»، وفي (غ): «الحارث بن عبد الله وابن عباس وعائشة».

(٩) في (ث): «سمع أمه».

كُلثومٍ بنتَ أبي بَكرٍ، وعنْ عَبدِ اللَّهِ بنِ أبي رَبيعةَ.

رَوَى عَنْهُ الزُّهريُّ، وابنُه إسماعيلُ.

وقالَ فائدٌ، وغيرُه: إبراهيمُ بنُ عبدِ الرَّحمنِ بنِ أَبي رَبيعةَ.

وَرَوَى موسى بنُ إبراهيمَ بنِ أَبي رَبيعةَ، عن أبيه، سَمِع جابرَ بنَ عبدِ اللَّهِ.

ونُرَاهُ أخا محمدِ بنِ عبدِ الرَّحمنِ الذي روى [ق/ ٦٣] عنه محمدُ بنُ الحارثِ بنِ سُفيانَ.

وقد رَوى ابنُ إسحاقَ، سَمِع إبراهيمَ بنَ موسى بنِ عبدِ الرَّحمنِ بنِ عبدِ اللَّهِ بنِ أبي رَبيعةَ، عن عِكرِمةَ بنِ خالدٍ.

ومات عبدُ اللَّهِ بنُ أبي رَبيعةَ قَبلَ عثمانَ بقليلٍ، وكانتْ أُمُّ كُلثومٍ تَحتَ طَلحةَ، فكأنَّ(١) عبدَ الرّحمنِ تزوَّجها.

حدَّثنا(٢) إسماعيلُ قال: ثنا(٣) أبي، عن موسى بنِ إبراهيمَ بنِ عبدِ الرّحمنِ بنِ أبي رَبيعةَ المَخزوميِّ، عن أبيه، عن سَلَمةَ، قَالَ النَّبيُّ ﷺ: «**زُرَّ القَمِيصَ**».

وقال لنا(٤) عبدُ اللَّهِ بنُ مسلمةَ: حدَّثنا عبدُ العزِيزِ بنُ محمدٍ، عنْ موسى بنِ إبراهيمَ، عن(٥) سَلَمةَ، عَنِ النبيِّ ﷺ.

وحدَّثني(٦) الأُوَيسِيّ قال: حدَّثنا عَطَّافٌ(٧)، عن موسى بنِ عبدِ الرّحمنِ بنِ

---

(١) في (ب)، (غ): «وكأن».

(٢) قوله: «حدثنا» ليس في (ق)، (ث).

(٣) في (ث): «أخبرني».

(٤) في (غ): «قال: نا».

(٥) ضبب عليه في (ك).

(٦) قوله: «حدثني» ليس في (ث).

(٧) في (غ): «حدثنا محمد قال: نا عطاف».

عبدِ اللَّهِ بنِ أبي رَبيعةَ.

وحدَّثنا[١] مالكُ بنُ إسماعيلَ قال: حدّثنا عَطَّافٌ، قال: حدّثنا موسى بنُ إبراهيمَ المَخْزوميُّ، قال: ثنا سَلمةُ، عنِ النبيِّ ﷺ.

قالَ أبو عبدِ اللَّهِ: هذا لا يَصِحُّ، وفي حديثِ القميصِ نَظرٌ؛ حديث سَلمةَ[٢].

وروى[٣] ابنُ أبي المَوالِ، عن موسى بنِ إبراهيمَ بنِ أبي رَبيعةَ، عن أبيه، سَمِع أنسًا[٤]؛ رَأَى النَّبِيَّ ﷺ يُصَلِّي فِي ثَوْبٍ[٥]. [ك٩٩/أ]

[٩٥٠] إبراهيمُ بنُ عبدِ الرّحمنِ بنِ عبدٍ القاريُّ[٦][٧].

رَأَى ابنَ عمرَ.

رَوَى عَنْهُ حَمزةُ بنُ أبي جَعفرٍ، وجعفرُ بنُ أبي جَعفرٍ.

حديثُه عن أهلِ المدينةِ[٨].

[٩٥١] إبراهيمُ بنُ عبدِ الرَّحمنِ[٩].

---

(١) قوله: «وحدثنا» ليس في (ث)، وفي (غ): «نا».

(٢) هذا الفقرة جاءت بـ(ث) في نهاية الترجمة، وكل هذه الفقرة ليست في (غ).

(٣) في (ب): «وقال»، وكتب ناسخ (ك) في الحاشية: في ح، ص: «وقال».

(٤) في (غ): «أنس بن مالك».

(٥) بعده في (ث): «في حديث القميص حديث سلمة نظر».

(٦) في (ق): «إبراهيم بن عبد القاري».

(٧) الجرح والتعديل (٢/ ١١١)، والثقات لابن حبان (٤/ ٩).

(٨) قوله: «وجعفر بن ... أهل المدينة» ليس في (ث)، (غ).

(٩) الجرح والتعديل (٢/ ١١٠)، والثقات لابن حبان (٦/ ١٨).

عَنْ نافعٍ، ويزيدَ بنِ أُمَيَّةَ[١].

رَوَى عَنْهُ سَلْمُ بنُ قُتيبةَ. [ب/ ٣٤]

حدَّثني[٢] محمدُ بنُ خالدِ بنِ خِدَاشٍ قال: حدّثنا سَلْمُ بنُ قُتيبةَ، حدَّثنا إبراهيمُ بنُ عبدِ الرّحمنِ بنِ الحارثِ بنِ حاطبٍ المَدَنيُّ قال: حدّثني[٣] محمدُ بنُ يَحيى بنِ حَبّانَ، قال: سَمِعتُ أبا سعيدٍ الخُدريَّ[٤]؛ أتيتُ النبيَّ ﷺ، فقال[٥]: «**مَنِ استَغنَ يُغْنِهِ اللَّهُ**».

وَقالَ لنا عَبدُ اللَّهِ بنُ مَسْلمةَ: حدّثنا إبْراهيمُ بنُ الحارِثِ الجُمَحِيُّ، عَن محمدِ بنِ يحيى بنِ حَبَّانَ[٦].

وقال[٧] مَرَّةً: إبْراهيمُ بنُ عَبدِ اللَّهِ بنِ الحارثِ الجُمَحِيُّ، عَن مُحَمّدِ بنِ يَحيى بنِ حَبّانَ، مَرَاسِيلُ.

وسَمِعَ مِنْهُ[٨] عبدُ اللَّهِ بنُ مَسلَمَةَ، وعليُّ بنُ حَفْصٍ[٩].

[٩٥٢] إبراهيمُ بنُ عبدِ اللَّهِ بنِ حُنَيْنٍ، مولى عبّاسِ بنِ عبدِ المُطّلبِ،

---

(١) في (ك): «ويزيد بن أبي أمية».

(٢) في (غ): «نا».

(٣) قوله: «حدثني» ليس في (غ).

(٤) بعده في (ب): «قال».

(٥) في (غ): «وقال».

(٦) بعده في (ث): «مرسل».

(٧) في (ك)، (ب): «فقال» وصحح عليه في (ك).

(٨) بعده في (ث): «أيضًا».

(٩) من قوله: «وقال لنا عبد الله بن مسلمة» إلى هنا ليس في (غ)، وستأتي كترجمة مفردة.

الهاشميُّ[١].

سَمِعَ أباهُ.

قال لنا[٢] إسماعيلُ: حدَّثني مالكٌ، عن نافعٍ، عن إبراهيمَ بنِ عبدِ اللَّهِ بنِ حُنَيْنٍ، عن أبيه، عن عليٍّ؛ نَهَى رَسُولُ اللَّهِ ﷺ عَنِ القِراءةِ فِي الرُّكُوعِ.

وقال لي إسحاقُ: أَخبَرنا[٣] عبدُ الصَّمدِ قال: حدَّثنا فُلانٌ[٤]، عن يَحيى، حدَّثني[٥] عمرُو بنُ سعدٍ[٦] الفَدَكِيُّ، أنّ نافعًا أَخبَره قال: حدَّثني ابنُ حُنَيْنٍ أنَّ[٧] عليًّا حدَّثه[٨]؛ نَهانِي النَّبِيُّ ﷺ، مِثْلَهُ.

وقال لنا[٩] أبو نُعَيمٍ: حدَّثنا شَيْبانُ، عن يَحيى، عنِ ابنِ حُنَيْنٍ، أنّ عليًّا أَخبَره؛ أَنَّ النَّبِيَّ ﷺ نَهاهُ.

وقال لي[١٠] إسحاقُ بنُ يَزيدَ قال: حدَّثنا شُعيبٌ، قال الأوزاعيُّ[١١]:

---

(١) الجرح والتعديل (٢/ ١٠٨)، والثقات لابن حبان (٦/ ٦).

(٢) في (ث): «قال لي»، وفي (غ): «قال: نا».

(٣) في (غ): «قال: حدثني إسحاق قال: نا».

(٤) كتب ناسخ (ق) في الحاشية: «في نسخة أخرى: حرب». وقوله: «فلان عن» ليس في (ث)، وفي (غ): «نا حرب».

(٥) في (غ): «نا يحيى قال: نا».

(٦) في (ب): «سعيد».

(٧) ضبب عليه في (ك).

(٨) في (ق): «أخبره».

(٩) في (غ): «قال: نا».

(١٠) قوله: «لي» ليس في (غ).

(١١) في (ث): «عن الأوزاعي»، وفي (غ): «قال: نا الأوزاعي».

حدَّثني[١] عمرُو بنُ سعدٍ، قال: حدَّثني نافعٌ، قال: حدَّثني [ك٩٩/ب] عبدُ اللَّهِ[٢] بن حُنَيْنٍ، قال: حدَّثني عليٌّ؛ نَهَانِي النَّبِيُّ ﷺ.

وقال لنا ابنُ سلَامٍ[٣]: أَخبَرنا وَكيعٌ، قال: أَخبَرنا[٤] أُسامةُ، عن عَبدِ اللَّهِ بنِ حُنَيْنٍ، سَمِع عليًّا؛ مِثْلَهُ.

قال أبو عبدِ اللَّهِ[٥]: وقال الزُّهريُّ، وزيدُ بنُ أَسلَمَ، ومحمدُ بنُ عمرٍو، [ث/٤٧] وشَريكُ بنُ أبي نَمِرٍ[٦]، وابنُ إسحاقَ، والحارثُ بنُ أبي ذُبابٍ، وإسحاقُ بنُ أبي بَكرٍ[٧]، ويزيدُ بنُ أبي حبيبٍ، عن إبراهيمَ، عن أبيه، عن عليٍّ، عن النبيِّ عليه السلام.

وقال[٨] ابنُ عَجلانَ، والضَّحَّاكُ[٩]، وداودُ بنُ قيسٍ: عن إبراهيمَ، عن أبيه، عنِ ابنِ عبّاسٍ، عن عليٍّ، عن النبيِّ ﷺ.

وقال لي[١٠] بيانٌ: حدّثنا النَّضْرُ، قال: أَخبَرنا[١١] شُعْبةُ، عن أبي بَكرٍ،

---

(١) بعده في (ث): «عن».

(٢) قوله: «عبد الله» ليس في (ق).

(٣) قوله: «سلام» كتب فوق اللام في (ك): «خف». في (ث): «وقال محمد بن سلام»، وفي (غ): «قال: نا ابن سلام».

(٤) في (غ): «نا».

(٥) قوله: «قال أبو عبد الله» ليس في (ث)، (غ).

(٦) في (غ): «نمير».

(٧) في (ث): «بن بكر».

(٨) في (ب): «قال».

(٩) بعده في (ث)، (غ): «بن عثمان».

(١٠) في (غ): «قال: نا».

(١١) في (ث)، (غ): «حدثنا».

سَمِعتُ عبدَ اللَّهِ بنَ حُنَيْنٍ، عنِ ابنِ عبّاسٍ، قال: نُهِيتُ[١] أَنْ أَقرأَ راكِعًا.

وقالَ ابنُ المُنكَدِرِ، عَنْ عَبدِ اللَّهِ[٢] بنِ حُنَيْنٍ، عَن عَلِيٍّ[٣]؛ نَهانِي النَّبِيُّ ﷺ.

قال أبو عبدِ اللَّهِ[٤]: ولم يَصِحَّ فيه[٥] ابن عبّاسٍ، وما روى مالكٌ، عن نافعٍ، أَصحُّ[٦].

[٩٥٣] إبراهيمُ بنُ عبدِ اللَّهِ بنِ مُحرِزٍ التَّيْمِيُّ[٧].

عَنْ عمرِو بنِ أُمَيَّةَ، سَمِعَ عمرَ، قَولَهُ.

سَمِعَ مِنْهُ ابنُ أبي ذئبٍ.

حديثُه في أهلِ المدينةِ[٨].

[٩٥٤] إبراهيمُ بنُ عبدِ اللَّهِ[٩] **بنِ الحارثِ بنِ سُرَاقَةَ**[١٠].

أُرَاه العَدَويَّ.

خرجتُ مع أبي غَازِيًا نحو الشَّامِ، فَانكَفَأ على مُعاويةَ[١١].

---

(١) ضبب عليه في (ك).

(٢) في (ق): «عبيد الله».

(٣) من قوله: «عن ابن عباس» إلى هنا ليس في (غ).

(٤) قوله: «قال أبو عبد الله» ليس في (ث)، (غ).

(٥) بعده بياض قدر كلمة في (ك).

(٦) قوله: «وما روى ... أصح» ليس في (ث)، (غ).

(٧) الجرح والتعديل (٢/ ١٠٨)، والثقات لابن حبان (٦/ ١٩).

(٨) قوله: «حديثه في أهل المدينة» يبدو غير موجود في (غ).

(٩) في (غ): «بن عبد الرحمن».

(١٠) الثقات لابن حبان (٤/ ١٤).

(١١) بعده في (غ): «وحضر أبو قتادة».

[٩٥٥] إبراهيمُ بنُ عبدِ اللَّهِ بنِ عَبدٍ القاريُّ[١].

عن رَجُلٍ[٢] مِن أصحابِ النبيِّ ﷺ، قالَ: بِتُّ عندَ النبيِّ ﷺ فَصَلَّى، فَقُمْتُ أُصَلِّي[٣].

قال[٤] لنا المكّيُّ بنُ إبراهيمَ، عَن الجُعَيدِ بنِ عَبدِ الرّحْمنِ. [ك١٠٠/أ]

وقال لي[٥] أحمدُ بنُ أبي بَكرٍ، عن مُغيرةَ بنِ عبدِ الرّحمنِ، عَن الجُعَيدِ[٦]، عَن إبْراهيمَ، أنَّ[٧] عَبدَ اللَّهِ بنَ عَبّاسٍ أَخبَره، عَنِ النبيِّ ﷺ؛ نَحوَه[٨].

حدَّثني زُهيرٌ قالَ: حدَّثنا يَعقوبُ قالَ: حدَّثنا أبي، عَنِ ابنِ إسحاقَ قالَ: حدَّثني عبدُ اللَّهِ بنُ أبي بَكرٍ، عن عَبدِ الرّحمنِ بنِ محمدِ بنِ عبدِ اللَّهِ[٩] بنِ عبدٍ القارِيِّ، عَن أبيه، أو عمِّه إبراهيمَ، عَن أبي هُريرةَ قالَ: قالَ النبيُّ ﷺ[١٠]: **«مَنْ قَالَ: سَقانا اللَّهُ، فَقَدْ آمَنَ بِاللَّهِ»**.

---

(١) الجرح والتعديل (٢/ ١٠٨)، والثقات لابن حبان (٤/ ١٢).

(٢) في (غ): «سمع رجلًا».

(٣) بعده في (ث)، (غ): «بصلاته».

(٤) في (ث): «قاله»، وفي (غ): «قال: نا».

(٥) قوله: «لي» ليس في (ث)، وفي (غ): «قال: حدثني».

(٦) بعده في (ث): «بن عبد الرحمن».

(٧) في (غ): «وأن».

(٨) بعده في (غ): «إبراهيم بن عبد الله بن الحارث الجمحي. عن محمد بن يحيى بن حبان مراسيل. سمع منه عبد الله بن مسلمة»، وانظر [٩٥١].

(٩) قوله: «بن عبد الله» ليس في (ق).

(١٠) في (ك): «عليه السلام».

قالَ أبو عبدِ اللَّهِ: يَعْنِي[١] فِي المَطَرِ[٢].

[٩٥٦] إبراهيمُ بنُ عبدِ اللَّهِ بنِ سعدِ بنِ حَثْمَةَ بنِ أبي حَثْمَةَ[٣]، أنصاريٌّ[٤]، مَدِينيٌّ[٥][٦].

سَمِع أباه[٧]، عن جَدِّه؛ نَزل النبيُّ ﷺ على سعدِ بنِ خَيْثمةَ[٨].

قالَه يعقوبُ بنُ مُحَمّدٍ.

[٩٥٧] إبْراهيمُ بنُ عبدِ اللَّهِ بنِ مَعبَدِ بنِ العبّاسِ[٩] بنِ عبدِ المُطّلبِ، أخو عبّاسٍ، الهاشميُّ[١٠].

عَنْ أبيه، ومَيْمونةَ.

---

(١) قوله: «قال أبو عبد الله يعني» ليس في (ث).

(٢) بعده في (ث): «يقول حديثه في أهل المدينة»، ومن قوله: «حدثني زهير» إلى هنا ليس في (غ).

(٣) قوله: «حثمة» ضبب وصحح عليه في (ك)، وكتب في الحاشية: «س، خ: إبراهيم بن عبد الله بن سعد بن حثمة بن أبي حثمة بالحاء غير معجمة»، وصحح عليه.اهـ.
وكتب ناسخ (ب) في الحاشية: «د: خيثمة بن أبي خيثمة».اهـ. وقوله: «بن حثمة» ضبب عليه في (ق)، وكتب في الحاشية: «نسخة أخرى: بن سعد بن حثمة بن أبي حثمة»، وفي (ث): «خيثمة بن أبي خيثمة».

(٤) في (ث): «الأنصاري».

(٥) قوله: «أنصاري، مديني» ليس في (غ)، وفي (ق)، (ب)، (ش): «مدني».

(٦) الجرح والتعديل (٢/ ١٠٨)، والثقات لابن حبان (٨/ ٥٨).

(٧) في (غ): «عن أبيه».

(٨) في (ك)، (ب): «حثمة»، وكتب فوقها في (ب): «خيثمة». وعلى حاشية (ث): «بن أبي خيثمة»، وصحح عليه.

(٩) في (ث)، (غ): «عباس».

(١٠) الجرح والتعديل (٢/ ١٠٨)، والثقات لابن حبان (٦/ ٦).

سَمِعَ مِنْهُ[١] سُليمانُ بنُ سُحَيمٍ المَدِينيُّ[٢].

وسَمِعَ مِنْهُ ابنُ جُرَيجٍ[٣].

وقالَ لنا عبدُ اللَّهِ[٤] بنُ صالِحٍ: حدَّثني [ق/٦٤] اللَّيثُ[٥] قالَ: حدَّثني نافعٌ، عن إبراهيمَ بنِ عبدِ اللَّهِ بنِ مَعبَدِ بنِ عبّاسٍ، عَن مَيْمونةَ قالتْ: سَمِعتُ النبيَّ ﷺ يَقولُ: «**صَلاةٌ فِي مَسجِدي هذا أَفضلُ مِنْ أَلفِ صَلاةٍ فِيمَا سِواهُ، إِلَّا مَسجِدَ الكَعْبةِ**[٦]».

وقال لنا[٧] أبو عاصمٍ: عنِ ابنِ جُريجٍ، عن نافعٍ، عن إبراهيمَ بنِ مَعبَدٍ، عن مَيْمونةَ، عَنِ النبيِّ ﷺ.

وقال لنا المَكّيُّ[٨]: عنِ ابنِ جُريجٍ، سَمِع نافعًا، أنّ إبراهيمَ بنَ عبدِ اللَّهِ بنِ مَعبَدٍ حدّثه[٩]، أنَّ ابنَ عبّاسٍ حدّثه، عن مَيْمونةَ، عَنِ النبيِّ ﷺ.

ولا يَصِحُّ فيه: ابنُ عبّاسٍ[١٠].

---

(١) صحح عليه في (ك)، وكتب في حاشية (ك): «س: سمع سليمان بن سحيم ؛ ليس عنده: منه».

(٢) في (ق)، (ش): «المدني».

(٣) قوله: «وسمع منه ابن جريج» ليس في (غ).

(٤) في (ث): «قال عبد الله»، وفي (غ): «قال: نا عبد الله».

(٥) في (غ): «الليث بن سعد».

(٦) في (غ): «إلا المسجد الكعبة».

(٧) في (غ): «قال: نا».

(٨) في (ث): «مكي»، وفي (غ): «قال المكي».

(٩) في (ق)، (ث)، (غ): «حدث».

(١٠) قوله: «فيه ابن عباس» ليس في (غ).

وقال لنا[١] مُسدَّدٌ: عن بِشرِ بنِ المُفضّلِ، عن عُبَيدِ اللَّهِ، عن نافعٍ، عنْ عَبدِ اللَّهِ[٢]، عَنِ النبيِّ ﷺ، مِثلَهُ.

وقال لنا[٣] مُسدّدٌ: عن يَحيى، عَن موسى الجُهَنِيِّ، سَمِع نافعًا، سَمِع عبدَ اللَّهِ بنَ عُمرَ، سَمِع النبيَّ ﷺ؛ [ك١٠٠/ ب] مِثلَهُ.

والأوَّلُ أَصحُّ[٤].

[٩٥٨] إبْراهيمُ بنُ عَبدِ اللَّهِ بنِ عَبدِ الرَّحْمنِ[٥].

كانَ سَعدٌ يُلبِسُ بناتِه[٦] القُفّازينِ.

قالَه لي[٧] سعيدُ بنُ يَحيى قال: ثنا أبي[٨] قال: حدَّثنا[٩] ابنُ جُريجٍ، قال: أَخبَرنا إبراهيمُ[١٠][١١].

---

(١) في (غ): «قال: نا».

(٢) بدله في (ث): «عن ابن عمر».

(٣) في (غ): «قال: نا».

(٤) بعده في (غ): «وسمع منه ابن جريج».

(٥) الجرح والتعديل (٢/ ١٠٩)، والثقات لابن حبان (٤/ ١٠).

(٦) في (ق): «بنانه»، وفي (ث): «ثيابه».

(٧) قوله: «لي» ليس في (ث)، وفي (غ): «قال: حدثني».

(٨) قوله: «قال ثنا أبي قال» ليس في (ث).

(٩) في (غ): «أخبرنا».

(١٠) كتب في حاشية (ك): «آخر الجزء الثاني من نسخة أبى الفتح بن أبى الفوارس الحافظ، ومنها نقلت»، ثم كتب «بلغ العرض بالأصل فصح»، وكتب في (ب): «آخر الثاني من أصل ابن أبي الفوارس».

(١١) بعده في (ث): «حديثه في أهل الحجاز».

[٩٥٩] إبراهيمُ بنُ عبدِ اللَّهِ بنِ سُفيانَ الأَخْنَسِيُّ[١].

عنِ ابنِ شِهابٍ، عن ثَعْلبةَ بنِ عبدِ اللَّهِ بنِ صُعَيرٍ العُذرِيِّ، عن عمرَ؛ فِي الطِّيبِ.

قالَه لي[٢] يَحيى بنُ حسّانَ قالَ: حدّثنا سُلَيْمانُ.

وَحدَّثني[٣] يَحيى بنُ قَزَعةَ قال: حدَّثنا أبو المُثنّى سُليمانُ بنُ يَزيدَ المَدنيُّ، قال: حدّثنا إبراهيمُ بنُ عبدِ اللَّهِ بنِ سُفيانَ، عنِ ابنِ شِهابٍ، عنْ عَبدِ اللَّهِ بنِ ثَعْلبةَ بنِ صُعَيرٍ، عن عمرَ؛ مِثْلَهُ. وهذا أصحُّ.

حدَّثني[٤] حامدُ بنُ عمرَ قال: حدَّثنا بِشرٌ، عنْ عَبدِ الرّحمنِ بنِ إسحاقَ، عن الزُّهريِّ، حدَّثني ثَعْلبةُ بنُ عبدِ اللَّهِ بنِ صُعَيرٍ[٥]؛ مِثْلَهُ.

ولا يَصِحُّ فِيهِ[٦]: ثَعلَبَة.

حديثُه في أهلِ المدينةِ[٧].

[٩٦٠] إبراهيمُ بنُ عبدِ اللَّهِ بنِ الحَسنِ[٨].

رَوَى عَنْهُ فُضَيلُ بنُ مَرزوقٍ.

---

(١) الجرح والتعديل (٢/ ١٠٩)، والثقات لابن حبان (٦/ ٢١).

(٢) قوله: «لي» ليس في (ث)، (غ).

(٣) في (ق)، (غ): «حدثني».

(٤) قوله: «حدثني» ليس في (ث).

(٥) بعده في (ث): «عن عمر».

(٦) قوله: «فيه» ليس في (غ).

(٧) قوله: «حديثه في أهل المدينة» ليس في (غ).

(٨) الثقات لابن حبان (٦/ ١٥)، وجاءت في (غ) بعد [٩٦٣].

[٩٦١] إبراهيمُ[١] بنُ عبدِ اللَّهِ بنِ العلاءِ بنِ زَبْرٍ[٢]، أبو إسحاقَ[٣] الدِّمَشقِيُّ[٤].

سَمِعَ أباهُ.

[٩٦٢] إبْراهيمُ بنُ عبدِ اللَّهِ[٥].

عَن عُمرَ، قَوْلَهُ.

قالَه يَزيدُ بنُ أَبي حَبيبٍ[٦]، عن أبي وَهْبٍ الجَيْشانِيِّ.

رَوَى عَنْهُ المِصريّون[٧].

[٩٦٣] إبْراهيمُ بنُ عبدِ الأعلى[٨] الكُوفِيُّ، [ب/ ٣٥] **مولى الجُعْفِيِّينَ[٩][١٠].**

سَمِعَ سُوَيدَ بنَ غَفَلَةَ[١١].

رَوَى عَنْهُ الثّوريُّ، وإسرائيلُ.

---

(١) قوله: «إبراهيم» صحح بعده في (ق).

(٢) تقرأ في (ق): «زيد».

(٣) قوله: «أبو إسحاق» ليس في (غ).

(٤) الجرح والتعديل (٢/ ١٠٩)، والثقات لابن حبان (٨/ ٦٦).

(٥) الثقات لابن حبان (٤/ ١٤)، وليست في (غ).

(٦) في (ب): «يزيد بن حبيبة».

(٧) في (ث): «حديثه في المصريين».

(٨) في (غ): «بن عبد الله».

(٩) في (ث)، (غ): «الجعفي».

(١٠) الجرح والتعديل (٢/ ١١٢)، والثقات لابن حبان (٦/ ١٧).

(١١) في (غ): «بن علقمة».

[٩٦٤] إبراهيمُ بنُ عُبيدِ[١] بنِ رِفاعةَ الزُّرَقِيُّ الأنصاريُّ، مَدينيٌّ[٢][٣].

سَمِع مالكَ بنَ أَوسٍ.

سَمِع مِنْهُ ابنُ جُرَيْجٍ.

وروى عنه سعيدُ بنُ أبي هِلالٍ[٤].

[٩٦٥] إبراهيمُ بنُ عبدِ العزيزِ بنِ عبدِ الملكِ بنِ أَبي مَحْذُورَةَ القُرَشيُّ المَكّيُّ، أبو إسماعيلَ[٥].

سَمِع[٦] جَدَّه عبدَ المَلِكِ، سَمِع أبا مَحْذورَةَ، أَنَّ [ك١٠١/أ] النَّبِيَّ ﷺ عَلَّمَهُ[٧] الأَذانَ مَثْنَى مَثْنَى، والإِقامَةَ مَرَّةً مَرَّةً.

سَمِع مِنْهُ الحُمَيديُّ، وعَبدُ اللَّهِ بنُ عَبدِ الوَهَّابِ.

[٩٦٦] إبراهيمُ بنُ عبدِ الحميدِ بنِ ذي حِمَايَةَ[٨].

عَمَّنْ أَخبَره، عَن أبي مالكٍ الأَشْعريِّ، أو أبي عامِرٍ[٩]: سَمِعتُ النَّبيَّ ﷺ؛ في الخَمرِ، والمَعازِفِ.

---

(١) في (غ): «بن عبيد الله».

(٢) في (ق)، (ش)، (غ): «مدني».

(٣) الجرح والتعديل (٢/ ١١٣)، والثقات لابن حبان (٦/ ١٢).

(٤) بعده في (غ): «إبراهيم بن عبيد الطنافسي».

(٥) الجرح والتعديل (٢/ ١١٣)، والثقات لابن حبان (٦/ ٧)، وليست في (غ).

(٦) قوله: «سمع» ليس في (ق)، (ب).

(٧) في (ك): «علمنا».

(٨) الثقات لابن حبان (٦/ ١٣)، وليست في (غ).

(٩) في (ث): «عمن أخبره عن أبي عامر الأشعري».

قالَهُ لي سُليمانُ بنُ عَبدِ الرَّحْمنِ[١] قالَ: حدَّثنا الجَرَّاحُ[٢] بنُ مَلِيحٍ الحِمْصِيُّ قالَ: ثنا إبْراهيمُ.

قال أبو عبدِ اللَّهِ: وإنّما يُعرَفُ هذا عن أبي مالكٍ الأشعريِّ.

حديثُه في[٣] الشّاميّينَ.

حدّثنا عبدُ اللَّهِ بنُ صالحٍ قال: حدَّثني مُعاويةُ بنُ صالحٍ، عن حاتمِ بنِ حُريثٍ، عن مالكِ بنِ أبي مَريمَ، عنْ عَبدِ الرَّحمنِ بنِ غَنْمٍ، أنه سَمِع أبا مالكٍ الأشعريَّ، عن النبيِّ ﷺ قال: «**لَيَشرَبَنَّ[٤] نَاسٌ مِنْ أُمَّتِي الخَمرَ، يُسَمُّونَها بغَيرِ اسْمِها، يُضرَبُ عَلَى رُؤُوسِهِمْ بالمَعازِفِ والقَيناتِ، يَخْسِفُ اللَّهُ بِهِمُ الأَرضَ، وَيَجعَلُ مِنْهُمُ القِرَدَةَ والخَنازِيرَ**»[٥].

[٩٦٧] إبراهيمُ بنُ عُقبةَ بنِ أَبي عيّاشٍ، أخو موسى، ومُحمّدٍ، ابْنَي عُقبةَ، مولى لآلِ الزُّبيرِ بنِ العوَّامِ، القُرَشيُّ، المَدينيُّ[٦][٧].

قالَ لَنا[٨] أَبو نُعَيمٍ: حدَّثنا سُفيانُ، عَن إبْراهيمَ، عَن سَعيدِ بنِ المُسيَّبِ قالَ: إذا دَخَل بَطنَه يَحرُمُ، ولا أقولُ كَما قالَ ابنُ عبّاسٍ.

وَقالَ لي[٩] مُحَمَّدُ بنُ بشّارٍ، قالَ: حدَّثنا عبدُ الرَّحْمن قالَ: سَألتُ سُفيانَ

---

(١) قوله: «بن عبد الرحمن» ليس في (ث).

(٢) في (ث): «جراح».

(٣) في (ق): «عن».

(٤) في (ك): «يشربون»، وبهامشها: «ليشربن».

(٥) هذا الحديث ليس في (ث).

(٦) في (ث)، (ش)، (غ): «المدني».

(٧) الجرح والتعديل (٢/ ١١٧)، والثقات لابن حبان (٦/ ٢١).

(٨) في (غ): «قال: نا».

(٩) قوله: «لي» ليس في (ث)، وفي (غ): «قال: نا».

عَنهُ؟ فَقالَ: لم أَسْمعْهُ مِنهُ، حدَّثني به مَعْمَرٌ، عَن إبْراهيمَ بنِ عُقْبةَ.

وَقالَ لي[١] الأُوَيسِيُّ: حدَّثني ابنُ أبي الزِّنادِ، عَن إبْراهيمَ بنِ عُقبةَ، عَن[٢] سَعيدٍ قالَ: لا أَقولُ كما قالَ عبدُ اللَّهِ بنُ الزُّبَيرِ وَأبو هُرَيْرةَ، يَقولانِ[٣]: لا تُحَرِّمُ المَصَّةُ، والمَصَّتانِ[٤].

وقال لي[٥] مُحَمَّدٌ: حدَّثنا جَريرٌ[٦]، عن مُحمّدِ بنِ إسحاقَ، عن إبراهيمَ، ذَكرتُه لسعيدٍ، فقال: إنَّ عُروةَ لا يَقولُ شيئًا، [ك١٠١/ب] إذا دَخلتْ قَطْرَةٌ حَرَّمَتْ.

وقال لي[٧] ابنُ حَوشَبٍ: حدَّثنا عبدُ العزيزِ بنُ مُحَمَّدٍ، عن إبراهيمَ؛ سألتُ سعيدًا، فقال: لا أقولُ بقولِ ابنِ عبّاسٍ، وابنِ الزُّبيرِ[٨].

[٩٦٨] إبراهيمُ بنُ عُقبةَ[٩].

قال لي[١٠] زَكريَّا: حدَّثنا الحَكَمُ[١١] بنُ المُبارَكِ[١٢] قال: ثنا حمّادُ بنُ زيدٍ، عن

---

(١) قوله: «لي» ليس في (ث)، وفي (غ): «قال: حدثني».

(٢) قوله: «عقبة عن» سقط من (غ).

(٣) في (ق): «يقولون».

(٤) في (ث): «ولا المصتان».

(٥) قوله: «لي» ليس في (ث).

(٦) في (غ): «ويقال: عن جرير».

(٧) قوله: «لي» ليس في (ث)، وفي (غ): «قال: حدثني».

(٨) قوله: «وابن الزبير» ليس في (غ).

(٩) الجرح والتعديل (٢/ ١١٧)، والثقات لابن حبان (٦/ ١١).

(١٠) قوله: «لي» ليس في (ث)، وفي (غ): «قال: نا».

(١١) في (ث): «حكم».

(١٢) بعده في (غ): «وابن الزبير» وكأنها شطبت.

إبراهيمَ بنِ عُقْبةَ، عن مولى[١] أَبي[٢] أُمامةَ، عَن أبي أُمامةَ، قال: الحَدَثُ مَا كَانَ مِنَ النِّصْفِ الأَسْفَلِ.

حديثُه عن[٣] البَصريِّين[٤].

[٩٦٩] إبراهيمُ بنُ عُقْبةَ، أبو رِزامٍ الرَّاسبيُّ البَصريُّ[٥].

سَمِعَ عطاءً.

سَمِعَ مِنْهُ موسى بنُ إسماعيلَ.

قال لي[٦] مُسدَّدٌ: حدَّثني إبراهيمُ بنُ عُقْبةَ، سَمِع كَبْشَةَ بنتَ كَعبٍ قالتْ: قال لي أنسُ بنُ مالكٍ: لا تَنَامِي قَبْلَ العِشاءِ.

[٩٧٠] إبراهيمُ بنُ عِكرمةَ بنِ يَعْلى بنِ أُميَّةَ الثَّقَفِيُّ[٧].

سَمِعَ ابنَ عبّاسٍ، قَوْلَهُ.

قالَه أبو عِصامٍ[٨]، سَمِع عمرَ بنَ سعيدٍ، سَمِع إبراهيمَ. [ق/ ٦٥]

وقال لنا[٩] حَجَّاجٌ، وآدمُ: حدَّثنا حمادُ بنُ سَلمةَ، عنِ ابنِ خُثَيمٍ، عن

---

(١) قوله: «مولى» صحح عليه في (ق).

(٢) في (غ): «لأبي».

(٣) في (ب)، (ث): «في» وكتب ناسخ (ب) فوقه: «عن».

(٤) قوله: «حديثه عن البصريين» ليس في (غ).

(٥) الجرح والتعديل (٢/ ١١٨).

(٦) في (غ): «قال: نا».

(٧) الجرح والتعديل (٢/ ١٢٠)، والثقات لابن حبان (٤/ ٦).

(٨) في (غ): «أبو عاصم».

(٩) في (ث): «قال لنا»، وفي (غ): «قال: نا».

إبراهيمَ بنِ عِكرِمةَ بنِ يَعْلى بنِ مُنْيَةَ[١]، عنِ ابنِ عبّاسٍ[٢] ﴿هُوَ وَمَن يَأْمُرُ بِٱلْعَدْلِ﴾، قال: عثمانُ بنُ عفّانَ.

وقال[٣] عفّانُ: عن وُهَيبٍ[٤]، حدَّثنا ابنُ خُثَيْمٍ، عن إبراهيمَ بنِ عِكرِمةَ، عن عِكرِمةَ[٥]، عنِ ابنِ عبّاسٍ؛ مِثْلَهُ[٦].

حدَّثني[٧] إسحاقُ[٨] قال: أَخبَرنا عفّانُ قال: حدَّثنا وُهَيْبٌ قال: ثنا ابنُ خُثَيْمٍ، عن إبراهيمَ بنِ عِكرِمةَ، عن عِكرِمةَ[٩]، عنِ ابنِ عبّاسٍ؛ مِثْلَهُ[١٠].

[٩٧١] إبراهيمُ بنُ عامرِ بنِ مسعودٍ الجُمَحِيُّ، جَدُّه أُمَيَّةُ بنُ خَلَفٍ، القُرَشيُّ[١١].

سَمِع عامرَ بنَ سعدٍ، عَنْ أبي هُريرةَ، عَنِ النّبيِّ ﷺ؛ فِي الجَنازَةِ أُثْنِيَ عَلَيْها خَيْرًا، فَقَالَ: «**وَجَبَتْ**».

---

(١) في (ق): «منبه».

(٢) بعده في (ث): «قال».

(٣) قوله: «وقال» ليس في (ث).

(٤) في (ث): «عن وهب»، وكتب في الحاشية: «لعله، عن وهيب»، وصحح عليه.

(٥) قوله: «عن عكرمة» ليس في (غ).

(٦) قوله: «وقال عفان ... مثله» ليس في (ق).

(٧) في (ق): «حدثنا»، وليست في (ث).

(٨) بعده في (ث): «بن منصور».

(٩) قوله: «عن عكرمة» ليس في (ث).

(١٠) بعده (ث): «لم يقل ثقة: عكرمة، وهو أشبه».

(١١) الجرح والتعديل (٢/ ١١٨)، والثقات لابن حبان (٦/ ٩).

قالَه لي[١] حَفصُ بنُ عُمرَ، عن شُعبةَ.

وَرَوَى[٢] عَنْهُ الثَّوريُّ.

[٩٧٢] إبراهيمُ بنُ العلاءِ، أبو هارونَ [ك١٠٢/أ] **الغَنَوِيُّ، البَصْريُّ**[٣][٤].

سَمِعَ حِطَّانَ بنَ عبدِ اللَّهِ[٥].

رَوَى عَنْهُ شُعبةُ، وحمّادُ بنُ زيدٍ.

حديثُه في البَصريِّين[٦].

[٩٧٣] إبراهيمُ بنُ العلاءِ بنِ الضّحّاكِ بنِ مُهاجرِ بنِ عبدِ الرّحمنِ الزُّبَيْديُّ، الحِمْصيُّ[٧][٨].

[ث/٤٨] زَعَم[٩] إبراهيمُ أنَّ أباه كان[١٠] يُدْعَى زِبْريقَ.

والدُ إسحاقَ.

[٩٧٤] إبراهيمُ بنُ عمرَ بنِ كَيْسانَ الصَّنْعَانِيُّ[١١].

---

(١) قوله: «لي» ليس في (ث)، وفي (غ): «قال: نا».

(٢) في (غ): «روى».

(٣) قوله: «البصري» ليس في (غ).

(٤) الجرح والتعديل (٢/ ١٢٠)، والثقات لابن حبان (٦/ ١٢).

(٥) بعده في (غ): «الرقاشي».

(٦) قوله: «حديثه في البصريين» ليس في (ث)، (غ).

(٧) قوله: «الحمصي» ليس في (ق).

(٨) الجرح والتعديل (٢/ ١٢١)، والثقات لابن حبان (٨/ ٧١).

(٩) في (غ): «وعن».

(١٠) قوله: «كان» ليس في (ث)، (غ).

(١١) الجرح والتعديل (٢/ ١١٤)، والثقات لابن حبان (٨/ ٦٤).

قال لي[١] إبراهيمُ بنُ موسى قال: ثنا هِشامُ بنُ يوسفَ قال: أَخبَرني إبراهيمُ بنُ عمرَ -وكان[٢] مِن أَحسنِ[٣] الناسِ صلاةً، وكانَ في رأيه شَيْءٌ- عنْ عَبدِ اللَّهِ بنِ وَهْبِ بنِ مُنبِّهٍ، عن أبيه، عن أبي خليفةَ[٤]، عن عليٍّ، عن النبيِّ ﷺ قالَ: «**إنَّ اللَّهَ رَفِيقٌ يُحِبُّ الرِّفقَ، ويُعطِي عَلَيهِ مَا لا يُعطِي عَلَى العُنفِ**».

وقال لي[٥] عليٌّ: حدّثنا عبدُ اللَّهِ بنُ إبراهيمَ بنِ عمرَ بنِ كَيْسانَ، عن أبيه، قال: سَمِعتُ وَهبَ بنَ مَانُوسٍ، عن[٦] سعيدِ بنِ جُبيرٍ قال: سَمِعتُ أنسًا يقولُ[٧]: مَا رَأَيتُ أَحَدًا أَشبَهَ صَلاةً بِرَسُولِ اللَّهِ ﷺ مِنْ هذا الغُلامِ[٨]، يَعْنِي عُمَرَ بنَ عَبدِ العَزِيزِ، فَحَزَرْنا عَشْرَ تَسبِيحاتٍ فِي رُكُوعِهِ، وعَشْرًا فِي سُجُودِهِ.

وقال[٩] أبو عاصمٍ[١٠]، عن إبراهيمَ بنِ عمرَ بنِ كَيْسانَ، عن أبيه.

سَمِعَ مِنْهُ أبو عاصمٍ، وسَمِع أيضًا مِنْ أبيه[١١].

[٩٧٥] إبراهيمُ بنُ عمرَ بنِ عبدِ العزيزِ بنِ مَرْوانَ بنِ الحَكَمِ بنِ أبي

---

(١) في (غ): «قال: حدثني».

(٢) في (ق): «بن عمرو كان» بسكون الميم.

(٣) صحح عليه في (ك).

(٤) في (ق): «عن خليفة».

(٥) في (غ): «قال: نا».

(٦) في (غ): «قال: سمعت».

(٧) في (غ): «أنس بن مالك قال:».

(٨) قوله: «الغلام» صحح عليه في (ق).

(٩) في (ش)، (ق): «وقال لنا»، وليست في (ث).

(١٠) قوله: «أبو عاصم» صحح عليه في (ق).

(١١) من قوله: «وقال أبو عاصم» إلى هنا ليس في (غ).

العاصِ القُرَشيُّ الأُمَويُّ(١).

عن عمرَ بنِ عبدِ العزيزِ، قَوْلَهُ.

سَمِعَ مِنْهُ بِشرُ(٢) بنُ عبدِ اللَّهِ بنِ عمرَ بنِ عبدِ العزيزِ.

حديثُه في الشّاميّين(٣).

[٩٧٦] إبراهيمُ بنُ عمرَ(٤) بنِ أبانَ(٥).

سَمِعَ أباه، عن عمرِو(٦) بنِ عثمانَ بنِ عفّانَ.

رَوَى عَنْهُ يوسفُ البَرّاءُ.

البَصريُّ(٧).

في حديثِه بعضُ المَناكيرِ. [ك١٠٢/ب]

[٩٧٧] إبراهيمُ بنُ عَرَبِيٍّ(٨).

سَمِعَ شُرَيْحًا، قَوْلَهُ.

قالَه لي(٩) مُحمّدٌ، سَمِعَ مُحاضرًا، حدّثنا الأَعْمشُ.

---

(١) الثقات لابن حبان (٦/ ٢٤).

(٢) في (غ): «بسر».

(٣) قوله: «حديثه في الشاميين» ليس في (ث)، (غ).

(٤) في (ك): «محمد» وكتب في الحاشية: «خ: عمر».

(٥) الجرح والتعديل (١/ ١١٤)، المجروحين لابن حبان (١/ ١٠٧).

(٦) في (ث): «عمر»، وكأنه ضبب فوقها، وفي (غ): «سمع أباه عمر».

(٧) قوله: «البصري» ليس في (غ).

(٨) الجرح والتعديل (٢/ ١٢١).

(٩) قوله: «لي» ليس في (غ).

حديثُه في الكوفيّين[١].

[٩٧٨] إبراهيمُ بنُ عطاءٍ، مولى عِمرانَ بنِ حُصَينٍ[٢].

وقال بعضُهم: هو[٣] عطاءُ بنُ أبي مَيْمونةَ.

عَنْ أبيه.

رَوَى[٤] عَنْهُ يزيدُ بنُ زُرَيعٍ، وأبو عاصمٍ، وسَلمُ بنُ قُتيبةَ.

قال[٥] لي عبدةُ: حدّثنا زيدُ بنُ حُبابٍ قال: حدّثنا إبراهيمُ بنُ عطاءِ بنِ أبي مَيْمونةَ قال: ثنا أَبي، قال: قال لي عِمرانُ بنُ حُصَينٍ.

حدَّثني[٦] بيانٌ[٧] قال: ثنا يَزيدُ قال: حدّثنا إبراهيمُ بنُ عطاءِ بنِ أبي مَيْمونةَ مولى آلِ عِمرانَ بنِ حُصَينٍ، سَمِع أباهُ.

حديثُه في البَصريّين[٨].

[٩٧٩] إبراهيمُ بنُ عَقيلٍ[٩] بن مُنَبِّهٍ[١٠].

عن عمِّه وَهْبٍ، قَوْلَهُ.

---

(١) قوله: «حديثه في الكوفيين» ليس في (غ).

(٢) الجرح والتعديل (٢/ ١١٨)، والثقات لابن حبان (٦/ ٢٢).

(٣) في (غ): «هو ابن».

(٤) في (غ): «وروى».

(٥) في (ش): «وقال»، وفي (غ): «قال: حدثني».

(٦) قوله: «حدثني» ليس في (ث).

(٧) على حاشية (ث): «بيان هو ابن عمر البخاري شيخ البخاري»، وفي (غ): «بنان».

(٨) قوله: «حديثه في البصريين» ليس في (غ).

(٩) بعده في (ث): «بن معقل».

(١٠) الجرح والتعديل (٢/ ١٢١)، والثقات لابن حبان (٦/ ٦).

رَوَى عَنْهُ إسماعيلُ بنُ عبدِ الكريمِ.

يُعَدُّ في أهلِ اليمنِ.

قال أحمدُ: سَمِعتُ مِن إبراهيمَ بنِ عَقيلِ بنِ مَعقِلِ[١] بن مُنَبِّهٍ حَديثَين.

[٩٨٠] إبراهيمُ بنُ أبي العبّاسِ[٢].

قال لي[٣] عبدُ اللَّهِ الجُعْفيُّ: حدّثنا إبراهيمُ بنُ أبي العبّاسِ أبو إسحاقَ قال: حدّثنا خلفُ بنُ خليفةَ قال: ثنا[٤] يَحيى بنُ يَزيدَ الهُنائيُّ، قال: كنتُ محبوسًا أنا والفَرزدقُ، في يَدَي مالكِ بنِ المُنذِر بنِ الجارودِ فقال: انتهيتُ إلى [ب/ ٣٦] أبي سعيدٍ، وأبي هُريرةَ، فقالا[٥]: إنَّ قَوْمًا مِنَّا يَخْرُجونَ يَقْتُلُونَ[٦] مَنْ يَقُولُ: لا إِلَهَ إِلَّا اللَّهُ. فقالا: سَمِعْنا خَلِيلَنَا يَقُولُ: «**مَنْ قَتَلَهُمْ فَلَهُ أَجْرُ شَهيدٍ، ومَنْ قَتَلُوهُ فَلَهُ أَجرُ شَهيدَينِ[٧]**».

[٩٨١] إبراهيمُ بنُ عثمانَ، أَبُو شَيبَةَ العَبسِيُّ، قاضي واسطَ[٨].

عَنِ الحَكَمِ.

سَكَتوا عنه[٩].

---

(١) قوله: «بن منبه ... معقل» ليس في (ق).

(٢) الجرح والتعديل (٢/ ١٢١)، والثقات لابن حبان (٨/ ٦٨).

(٣) في (غ): «قال: نا».

(٤) في (غ): «حدثني».

(٥) في (ك)، (ق)، (ث)، (غ): «فقال»، وكتب في حاشية (ث): «لعله: فقلتُ».

(٦) في (غ): «فيقتلون».

(٧) بين السطور في (ث) بخط مغاير: «يعني الخوارج».

(٨) الجرح والتعديل (١/ ١٣٢)، المجروحين لابن حبان (١/ ١٠٠).

(٩) قوله: «سكتوا عنه» جاءت بـ(ث) في نهاية الترجمة.

سَمِع مِنْهُ إسماعيلُ بنُ أبانَ الورّاقُ.

[٩٨٢] إبراهيمُ بنُ عُيَينةَ، أبو إسحاقَ، أخو سُفيانَ، مولى بَني[١] هِلالٍ، من قيسِ عَيلانَ[٢]، كُوفيٌّ[٣].

قال لي[٤] أحمدُ بنُ أبي رَجاءٍ: مات سَنَةَ تِسعٍ وتسعين ومائةٍ، أو سَبْعٍ وتسعينَ[٥]، شَكَّ مُحَمَّدٌ[٦]. [ك١٠٣/أ]

[٩٨٣] إبْراهيمُ بنُ أبي عَطاءٍ[٧] البُرْجُميُّ[٨].

سَمِعَ عَبدَ الرَّحْمنِ بنَ أبي نُعْمٍ[٩].

قالَه لي[١٠] مُحَمّدُ بنُ عبدِ العَزيزِ، وبِشرُ بنُ مرحومٍ، عن مَرْوانَ بنِ مُعاويةَ.

وَقالَ لنا عبدُ اللَّهِ بنُ مَسلمةَ[١١]، عن مَرْوانَ، عن إبراهيمَ بنِ أبي الهُذَيْلِ، عنِ ابنِ أبي نُعْمٍ[١٢]، عن أبي سعيدٍ الخُدريِّ[١٣]، قال: إذا لَمْ يَكُنْ للرَّجُلِ غَيْرُ

---

(١) في (غ): «ابن».

(٢) كأنها في (غ): «عجلان».

(٣) الجرح والتعديل (٢/ ١١٨)، والثقات لابن حبان (٨/ ٥٩).

(٤) في (غ): «قال: نا».

(٥) في (ث): «تسع أو سبع وتسعين ومائة».

(٦) قوله: «شك محمد» ليس في (ث)، وقوله: «أو سبع وتسعين، شك محمد» ليس في (غ).

(٧) في (غ): «بن عطاء».

(٨) الجرح والتعديل (٢/ ١٢١)، والثقات لابن حبان (٦/ ١٨).

(٩) في (غ): «بن أبي نعيم».

(١٠) في (غ): «قال: حدثنيه».

(١١) في (غ): «قال: نا عبد الله بن مسلم».

(١٢) في (غ): «بن أبي نعيم».

(١٣) قوله: «الخدري» ليس في (غ).

ثَوْبٍ واحِدٍ فَلْيَتَّزِرْ.

[٩٨٤] إبراهيمُ بنُ عليٍّ الرَّافِعِيُّ(١)(٢).

يُعَدُّ في أهلِ المدينةِ.

سَمِعَ عَمَّهُ(٣) أيُّوبَ بنَ حَسنٍ(٤)، عن أبيه، عن حُسينِ بنِ عليٍّ.

سَمِعَ مِنْهُ إبراهيمُ بنُ حَمزةَ، ويعقوبُ بنُ مُحَمّدٍ.

فيه نَظَرٌ.

[٩٨٥] إبراهيمُ بنُ أبي عَبلَةَ(٥)، أبو إسماعيلَ الشّاميُّ(٦).

كَنَّاهُ يَحيى بنُ أيّوبَ.

سَمِع ابنَ عمرَ(٧)، وابنَ أُمِّ حرامٍ.

سَمِعَ مِنْهُ ابنُ المُبارَكِ.

قال لي(٨) الحسنُ بنُ واقعٍ، عن ضَمرةَ بنِ رَبيعةَ(٩): مات سَنَةَ ثِنْتينِ وخمسينَ ومائةٍ.

---

(١) قوله: «الرافعي» كأنه ضبب عليه في (ب).

(٢) الجرح والتعديل (٢/ ١١٥)، المجروحين لابن حبان (١/ ٩٩)، وليست في (غ).

(٣) في (ث): «عنه».

(٤) في (ك): «حسن» وصحح عليه، وكتب في الحاشية: «س، خ: حسين» وضبب عليه. وفي (ق): «حسين».

(٥) في (غ): «علية».

(٦) الجرح والتعديل (٢/ ١٠٥)، والثقات لابن حبان (٤/ ١١).

(٧) في (ث): «سمع أبا بكر بن عمر».

(٨) في (غ): «قال: حدثني».

(٩) قوله: «بن ربيعة» ليس في (غ).

قال لي عبدُ العزيزِ: حدّثنا أبو حذيفةَ، عن إبراهيمَ بنِ شِمْرٍ، هو ابنُ أبي عَبْلَةَ[١].

[٩٨٦] إبراهيمُ العُقَيلِيُّ[٢].

عن عمِّه [ق/ ٦٦] ثَورِ بنِ قُدَامةَ؛ جاءنا كِتابُ عُمرَ بنِ الخطّابِ في الجُبنِ.

رَوَى عَنْهُ الثَّوْرِيُّ.

قالَه لي[٣] يَحيى، عن وَكيعٍ.

حَديثُه في الكوفيّينَ[٤].

[٩٨٧] إبراهيمُ بنُ عطيَّةَ الواسطيُّ، أبو إسماعيلَ، الثَّقَفيُّ[٥][٦].

عن يُونسَ بنِ خَبَّابٍ، ومُغيرةَ.

عِنْده مناكيرُ.

كان هُشَيمٌ يُدلِّسُ به.

مات سَنَةَ إحْدى وثمانينَ ومائةٍ؛ ذَكَر موتَه الحَسَنُ بنُ إبراهيمَ، ابنُه[٧].



(١) من قوله: «قال لي عبد العزيز» إلى هنا ليس في (غ).

(٢) الجرح والتعديل (٢/ ١٢٢)، والثقات لابن حبان (٦/ ٢٢).

(٣) قوله: «لي» ليس في (غ).

(٤) قوله: «حديثه في الكوفيين» ليس في (غ).

(٥) قوله: «أبو إسماعيل الثقفي» جاء في (غ) بعد «مناكير» كذا: «الثقفي أبو إسماعيل».

(٦) الجرح والتعديل (٢/ ١٢٠)، المجروحين لابن حبان (١/ ١٠٥).

(٧) قوله: «كان هشيم يدلس به» جاء في (غ) هنا، وبعده: «ذكر موته الحسن بن إبراهيم، ابنه».

بابُ الفاءِ[١]

[٩٨٨] إبراهيمُ بنُ الفَضلِ، أبو إسحاقَ المَخْزُومِيُّ المَدنيُّ[٢][٣].

مُنكَرُ الحديثِ.

عَن المَقبُرِيِّ.

روى إسرائيلُ، عَن إبْراهيمَ بنِ إسحاقَ، وَقال[٤]: ابنُ الفَضْلِ[٥].

[٩٨٩] إبْراهيمُ الأَفْطَسُ[٦] اليَمَانِيُّ[٧][٨].

عن وَهْبِ بنِ مُنَبِّهٍ.

روى هِشامُ بنُ يوسفَ، [ك١٠٣/ ب] عن مُنذِرٍ[٩] الأَفْطَسِ، عن إبراهيمَ.



(١) في (ث)، (غ): «باب ف».

(٢) في (ث): «المديني».

(٣) الجرح والتعديل (٢/ ١٢٢)، المجروحين لابن حبان (١/ ١٠١).

(٤) في (ب)، (غ): «وهو»، وفي (ث): «هو».

(٥) ضبب بعده في (ك).

(٦) في (ث): «بن الأفطس».

(٧) قوله: «اليماني» جاء في آخر الترجمة في (غ): «هو اليماني».

(٨) الجرح والتعديل (٢/ ١٥٠)، والثقات لابن حبان (٦/ ٢١).

(٩) في (ق): «مندل»، وكتب في الحاشية: في نسخة: «منذر الأفطس» وقال بعده: «قال الشيخ: وهو يعني: الصواب».

بابُ القافِ[١]

[٩٩٠] إبراهيمُ بنُ قَارِظٍ القُرَشيُّ، حِجازيٌّ[٢][٣].

سَمِع عمرَ، وعليًّا.

رَوَى عَنْهُ الزُّهْرِيُّ.

وَقالَ سَعدُ[٤] بنُ إبراهيمَ، عَن ابنِ قَارِظٍ قال: سَمِعتُ عليًّا في جَنَازَةِ عبدِ الرَّحمنِ بنِ عوفٍ يقولُ: اذْهبْ عَنكَ يا ابنَ عَوفٍ؛ فقدْ أَدْركتَ صَفوَها، وسَبَقتَ رَنْقَها[٥].

وقالَ لي[٦] سعدُ بنُ حَفْصٍ[٧]: قال: ثنا شَيْبانُ، عن يَحيى، أَخبَرني إبراهيمُ بنُ عبدِ اللَّهِ بنِ قَارظٍ الزُّهريُّ، أنَّ رَجلًا أَخبَرَهُ، عنْ عَبدِ الرّحمنِ بنِ عَوفٍ، سَمِعَ النَّبيَّ ﷺ: «**قَالَ اللَّهُ ﷻ: أَنَا الرَّحْمَنُ، وأَنا خَلَقْتُ الرَّحِمَ**[٨]».

وعن يَحيى، أَخبَرني[٩] إبراهيمُ بنُ عبدِ اللَّهِ، سَمِع جابرَ بنَ عبدِ اللَّهِ؛ أَوَّلُ

---

(١) في (ث)، (غ): «باب ق».

(٢) في (ث): «الحجازي»، وقوله: «حجازي» ليس في (غ).

(٣) الجرح والتعديل (٢/ ١٠٩)، والثقات لابن حبان (٤/ ٧).

(٤) في (ق): «سعيد».

(٥) في (ق): «رتقها»، وكتب في حاشية (ك): «أي كدرها».

(٦) في (ق)، (ث): «قال لي».

(٧) بعده في (ث) بخط مغاير: «الطلحي»، وفي (غ): «قال: حدثني سعد».

(٨) قوله: «وأنا خلقت الرحم» ليس في (غ).

(٩) في (غ): «أخبرنا».

شَيْءٍ نَزَلَ: ﴿يَٰٓأَيُّهَا ٱلْمُدَّثِّرُ﴾.

وقالَ لنا[١] آدمُ قال: حدَّثنا شَيْبانُ، عن يَحيى، أَخبَرَني[٢] إبراهيمُ بنُ عبدِ اللَّهِ بنِ قارظٍ، سَمِع جابرًا؛ مِثْلَهُ.

وقالَ لنا[٣] أبو نُعَيمٍ: قال: حدَّثنا شَيْبانُ، عنْ يَحيى، عنْ إِبْراهيمَ بنِ عبدِ اللَّهِ بنِ فُلانٍ، قَوْلَهُ.

وقالَ الأَوْزاعيُّ، وعليُّ بنُ مُبارَكٍ[٤]، وحَربٌ: عن يَحيى، سَمِع أبا سَلمةَ، سَمِع جابرًا؛ مِثْلَهُ.

وقالَ معاويةُ بنُ سَلَّامٍ، ومَعمَرٌ: عن يَحيى، عن إبراهيمَ بنِ عبدِ اللَّهِ بنِ قارظٍ، عن السَّائبِ بنِ يَزيدَ، عن رافعٍ، عن النبيِّ ﷺ: «**ثَمَنُ الكَلبِ خَبيثٌ**».

وقالَ عبدُ الصَّمدِ، ووَهْبٌ، والنَّضرُ بنُ شُميلٍ، ومُعاذُ بنُ فَضالةَ: حدّثني أيضًا[٥]، عن هِشامٍ، عن يَحيى، عن إبراهيمَ بنِ عبدِ اللَّهِ.

وقال مُعاذُ [ك١٠٤/أ] بنُ هِشامٍ: حدّثني أبي، عن يَحيى[٦]، عنْ عَبدِ اللَّهِ بنِ إبراهيمَ بنِ قارظٍ.

حدّثني عبدُ الرَّحمنِ بنُ شَيْبَةَ[٧] قال: حدّثنا ابنُ أبي الفُدَيكِ، عنِ ابنِ أبي ذِئبٍ، عن قَارِظِ بنِ شَيبةَ، عن أُمِّه أُمِّ قارظٍ بنتِ إبراهيمَ بنِ قارظٍ، أنَّها

---

(١) في (غ): «قال: ونا».

(٢) في (ب): «أخبرهم».

(٣) في (غ): «قال: نا».

(٤) في (ث)، (غ): «المبارك».

(٥) قوله: «حدثني أيضًا» ليس في (ث)، (غ).

(٦) من قوله: «عن يحيى» في الإسناد السابق إلى هنا ليس في (غ).

(٧) في (غ): «حدثني ابن شيبة».

أَرْسلَتْ إلى أَبي هُريرةَ[١].

[٩٩١] إبراهيمُ قُعَيْسٌ[٢] يُقالُ: مولى بَني هاشمٍ[٣][٤].

عن نافعٍ، عنِ ابنِ عمرَ، عَنِ النبيِّ ﷺ: «**يَكُونُ عَلَيْكُمْ أُمَراءُ**».

روى عنه العلاءُ بنُ المُسيَّبِ.

قالَه لنا أحمدُ بنُ يونُسَ[٥].

ويُقالُ: إبْراهيمُ قَعْس[٦].

وَقالَ يَحيى بنُ حمّادٍ، قالَ: ثنا أبو عَوانةَ، عَنِ العَلاءِ قالَ: حدَّثنا إبراهيمُ قُعَيْسٍ، ويُقالُ: قُعَيْصٌ، سَمِع نافعًا[٧].

وَقالَ لي عليٌّ[٨] بنُ نَصْرٍ: حدّثنا بَدَلٌ قالَ: حدَّثنا شُعْبةُ، عَن سُلَيْمانَ التَّيْميِّ، عَن إبْراهيمَ قُعَيْسٍ، عَن أبي وائِلٍ، عَن حُذيفةَ[٩]: لَا يَدْخُلُ الجَنَّةَ قَتَّاتٌ.

حدَّثني[١٠] محمودٌ قالَ: حدّثنا الجُدِّيُّ[١١]، حدّثنا شُعبةُ، عن سُلَيْمانَ

---

(١) بعده في (ث): «في قضاء رمضان»، وصحح عليه.

(٢) في (ق): «إبراهيم بن قعيس»، وصحح عليه في (ك)، وكتب في حاشية (ق): «ويقال: إن قعيسًا لقب لابن إبراهيم، واسمه: إسماعيل كوفي، وقال ابن معين: إبراهيم هو قعيس».

(٣) قوله: «يقال: مولى بني هاشم» ليس في (غ).

(٤) الجرح والتعديل (٢/ ١٥١)، والثقات لابن حبان (٦/ ٢١).

(٥) في (غ): «قال قاله أحمد بن يونس».

(٦) في (ق)، (ب)، (غ): «قعيس».

(٧) في (ك): «نافع» وضبب عليه، ومن قوله: «وقال يحيى بن حماد» إلى هنا ليس في (غ).

(٨) في (ث): «وقال علي»، وفي (غ): «قال: حدثني عليّ».

(٩) في (ق): «عن أبي وائل حديثه».

(١٠) قوله: «حدثني» ليس في (ث)، وفي (غ): «نا».

(١١) في (ق): «الحدائي».

التّيميِّ، عن إبراهيمَ قُعَيْسٍ[١]، [ث/٤٩] عن أبي وائلٍ، عن حُذيفةَ، قَوْلَهُ.

حدّثني[٢] بِشرُ بنُ مُحمّدٍ، قال: أَخبَرنا عبدُ اللَّهِ، قال: أَخبَرنا سُليمانُ التّيميُّ، عن إبراهيمَ بنِ إسماعيلَ، عن أبي وائلٍ، عن حُذيفةَ؛ مِثْلَهُ[٣].

حدَّثني[٤] محمدُ بنُ يوسفَ، عن سُفيانَ، عن زُبَيدٍ، عن رَجُلٍ يُقالُ له: إبراهيمُ، عن كَعبِ بنِ عُجْرَةَ، قال النبيُّ ﷺ: «سَيَكُونُ[٥] أُمَرَاءُ[٦]».

وروى قُرَّةُ بنُ خالدٍ، عن إبراهيمَ بنِ إسماعيلَ[٧] الكوفيِّ، عن أبي وائلٍ.

حدَّثني[٨] عمرُو بنُ عليٍّ، قال: ثنا أبو عاصمٍ، قال: ثنا مُبارَكُ بنُ فَضَالةَ، قال: حدّثني إبراهيمُ الكوفيُّ قال: حدّثني شقيقٌ؛ دخلتُ على ابنِ مسعودٍ يومَ عاشوراءَ.

[ك١٠٤/ب] حدَّثني عَبدةُ قالَ: حدَّثنا عبدُ الصَّمدِ قالَ: حدَّثنا مُبارَكٌ؛ شَهِدتُ الحسنَ، وقالَ له[٩] إبراهيمُ بنُ إسماعيلَ الكوفيُّ: نُحِبُّ أنْ تُسنِدَ لنا، قال: سَلْ، قال: حديثُكَ في قيامِ السّاعةِ؟ قال: حدّثني به ثلاثةٌ، حدّثني جابرُ بنُ عبدِ اللَّهِ، وحدَّثَنِيهِ أنسُ بنُ مالكٍ، وحدّثَنِيهِ عبدُ اللَّهِ بنُ قُدامةَ

---

(١) في (غ): «عن إبراهيم بن قعيس».

(٢) قوله: «حدثني» ليس في (ث).

(٣) من قوله: «حدثني بشر» إلى هنا ليس في (غ).

(٤) في (ك)، (ب)، (غ): «حدثنا»، وليست في (ث).

(٥) في (ب): «ستكون».

(٦) في (ق): «سيكون عليكم أمراء».

(٧) في (ك): «إبراهيم بن أبي إسماعيل». وفي (ث)، (غ): «إبراهيم أبي إسماعيل».

(٨) قوله: «حدثني» ليس في (ث) في هذا الموضع والذي بعده.

(٩) في (ك): «وقاله».

العَنْبريُّ، وكان امْرَأَ صِدْقٍ، عنِ الأسودِ بنِ سَريعٍ[١]، فَما سألوه يومئذٍ عَن شيءٍ إلا أَسنَدَ، فَخرجوا وقالوا: كنّا نُخدَعُ عَنْ هذا الشّيخِ[٢].



(١) قوله: «سريع» ضبب عليه في (ق).

(٢) من قوله: «حدثني عبدة» إلى هنا ليس في (غ)، وكتب في حاشية (ك): «بلغ الجماعة سماعًا من لفظي بدار الحديث المعمورة بالموصل».

بابُ الميمِ[١]

[٩٩٢] إبْراهيمُ بنُ مُحَمَّدِ[٢] بنِ طَلْحةَ بنِ عُبيدِ اللَّهِ القُرَشيُّ، التَّيميُّ[٣][٤].

سَمِعَ عَائشةَ.

قالَ لِي عبدُ الرَّحمنِ[٥] بنُ شَريكٍ: حدَّثَنا أَبي، عنِ ابنِ عَقِيلٍ[٦]، عنْ إبْراهيمَ بنِ مُحمدٍ، عنْ عِمرانَ بنِ طَلحةَ، عنْ أُمِّه حَمنَةَ بنتِ جَحشٍ، قَالتْ: كُنتُ أُسْتَحَاضُ، فَقالَ النبيُّ ﷺ: «**أَنْعَتُ لَكِ الكُرْسُفَ**».

وقالَ زُهيرٌ[٧] بنُ مُحمدٍ، وعُبَيدُ اللَّهِ بنُ عَمرٍو: عنِ ابنِ عَقِيلٍ[٨]؛ نَحْوَهُ.

وقالَ عَبدُ الرزَّاقِ: عنِ ابنِ جُريجٍ، عنِ ابنِ عَقِيلٍ، [ب/ ٣٧] عنْ إبْراهيمَ بنِ مُحمدِ بنِ طَلحةَ، عنْ عَمِّهِ عُمرَ[٩] بنِ طَلحةَ، عنْ أُمِّهِ حَبيبةَ[١٠] بِنتِ جَحشٍ.

قالَ أَبو عَبدِ اللَّهِ[١١]: والأَوَّلُ أَصحُّ.

---

(١) في (ث)، (غ): «باب م».

(٢) قوله: «بن محمد» ليس في (غ).

(٣) قوله: «التيمي» ليس في (ث)، (غ).

(٤) الجرح والتعديل (٢/ ١٢٤)، والثقات لابن حبان (٤/ ٥).

(٥) في (ث): «قال عبد الرحمن»، وفي (غ): «قال: حدثني عبد الرحمن».

(٦) في (ك): «حدثنا أبي، وابن عقيل». وفي (ث)، (غ): «عن عَقيل».

(٧) في (ش)، (غ): «قال زهير».

(٨) في (غ): «عن عقيل».

(٩) قوله: «عمر» ليس في (ق).

(١٠) في (ق)، (ش): «عن أمه حمنة»، وضبب في (ك) على: «حبيبة»، وفي (غ): «حبينة».

(١١) قوله: «قال أبو عبد الله» ليس في (ث)، (غ).

وقالَ غَيرُهُ، عنِ ابنِ جُريجٍ: حُدِّثتُ[١] عنِ[٢] ابنِ عَقيلٍ.

وقالَ[٣] إسْحاقُ: حدَّثَنا يَحيَى بنُ بُكيرٍ.

كُنيتُهُ: أَبو إسْحاقَ.

وقالَ عليُّ بنُ الجَعْدِ: [ق/ ٦٧] أَخبرَنا شَرِيكٌ، عَنْ مُحَمَّدِ بنِ عَبدِ الرَّحمنِ مَولَى آلِ طَلحةَ، سَمِعَ إبراهيمَ بنَ مُحمدِ بنِ طَلحةَ، سَمِعَ أبا هُريرةَ: لَيُخْسَفَنَّ بِبَيْدَاءَ مِنَ الأَرْضِ. [ك١٠٥/ أ]

قالَ[٤] ابنُ طَهمانَ: عنْ يَحيَى بنِ سَعيدٍ، عنْ عَمرِو بنِ شُعَيْبٍ، عنْ مَخْرَمَةَ بنِ سُليمانَ، حَدَّثَهُ[٥] إبراهيمُ بنُ مُحمدِ بنِ طَلحةَ بنِ عُبَيْدِ اللَّهِ، قالَ النبيُّ ﷺ. حَدِيثٌ مُرْسَلٌ[٦].

حَدّثَني[٧] عَمرُو بنُ عَبدِ اللَّهِ الأَوْدِيُّ قالَ: ثنا أَبُو أُسامةَ، عنْ طَلحةَ بنِ يَحيَى، أَخبرَني إبْراهيمُ بنُ مُحمدِ بنِ طَلحةَ قالَ: حدثَني[٨] عَبدُ اللَّهِ بنُ شَدَّادٍ قالَ: جَاءَ ثَلَاثَةُ نَفَرٍ إِلَى النَّبِيِّ ﷺ فَمَاتَ أَحَدُهُمْ، وَقُتِلَ الآخَرُ. فَذَكَرَ الحَدِيثَ.

حَدّثَنا[٩] مُسدَّدٌ، قالَ: حَدثَنا عَبدُ اللَّهِ بنُ دَاودَ، عنْ طَلحةَ بنِ يَحيَى، عنْ[١٠]

---

(١) في (ق)، (ب): «حديثه». وفي (ث)، (غ): «حديث».

(٢) قوله: «عن» ليس في (ث).

(٣) في (ث): «قال»، وفي (غ): «قال: حدثنا».

(٤) في (ق)، (ث)، (غ): «وقال».

(٥) في (ك)، (ب): «حديثه» ووضع بعده في (ك) علامة الانتهاء.

(٦) قوله: «حديث مرسل» ليس في (ث)، (غ).

(٧) قوله: «حدثني» ليس في (ث).

(٨) في (ق)، (ث): «أخبرني».

(٩) قوله: «حدثنا» ليس في (ث).

(١٠) في (ث): «بن».

إبراهيمَ مَولًى لنا، عنْ عَبدِ اللَّهِ بنِ شَدّادٍ، عنْ طَلحةَ بنِ عُبيدِ اللَّهِ قالَ: أَتَى ثَلاثَةٌ النَّبيَّ ﷺ، بِهَذَا(١).

ورَواهُ وَكيعٌ(٢) أيضًا(٣).

[٩٩٣] إبْراهيمُ بنُ مُحمدِ بنِ عَليِّ بنِ أَبِي طَالبٍ الهَاشِمِيُّ، وهوَ ابنُ الحَنفيّةِ، أَخو(٤) الحَسنِ، وعَبدِ اللَّهِ(٥)(٦).

سَمِعَ مِنْهُ(٧) مُحمدُ بنُ إسْحاقَ، وعُمرُ مَولَى غُفرةَ.

قالَ لي(٨) أَبُو نُعيمٍ: قالَ: حَدَّثنا يَاسينُ العِجليُّ، عنْ إبْراهيمَ بنِ مُحمدِ بنِ عَليِّ ابنِ الحَنفيةِ، عنْ أَبيهِ، عنْ عَليٍّ، رَفعَهُ، قالَ: «**المَهْدِيُّ مِنَّا أَهْلَ البَيْتِ**(٩)».

وفي(١٠) إسْنادِهِ نَظرٌ(١١).

[٩٩٤] إبْراهيمُ بنُ مُحَمَّدِ بنِ حاطبٍ، القُرَشيُّ(١٢).

رَوَى عَنْهُ شُعبةُ.

---

(١) في (ث): «نحوه».

(٢) في (ق): «وروى وكيع». وبعده في (ث): «عن طلحة».

(٣) من قوله: «حدثني عمرو بن عبد الله» إلى هنا ليس في (غ).

(٤) في (ث): «هو أخو».

(٥) قوله: «أخو الحسن وعبد الله» ليس في (غ).

(٦) الجرح والتعديل (٢/ ١٢٤)، والثقات لابن حبان (٦/ ٤).

(٧) في (غ): «روى عنه».

(٨) قوله: «لي» ليس في (ك)، (ب)، وفي (غ): «قال: نا».

(٩) بعده في (غ): «يصلحه الله في ليلة».

(١٠) في (ث): «في».

(١١) بدل هذه الفقرة كتب في (غ): «قال محمد بن إسماعيل: ياسين العجلاني ليس بذاك».

(١٢) الجرح والتعديل (٢/ ١٢٧)، والثقات لابن حبان (٦/ ٥).

يُعَدُّ في الكُوفِيِّينَ.

سَمِعَ سَعيدَ بنَ المُسيَّبِ، قَوْلَهُ[١].

وقالَ بَعضُهمْ: عنْ شُعبةَ، عنْ مُحمدٍ.

قالَ أَبو عَبدِ اللَّهِ[٢]: وَهوَ وَهمٌ.

ورَوَى إبْراهيمُ أيْضًا عنْ كَثيرِ بنِ عُبيدٍ[٣].

[٩٩٥] إبْراهيمُ بنُ مُحمدِ بنِ رِفاعةَ، الأَنصارِيُّ[٤].

سَمِع منه الحكم بن أبان، مُرْسَلٌ.

حَديثُهُ في أَهلِ الحِجازِ. [ك١٠٥/ب]

[٩٩٦] إبْراهيمُ بنُ مُحمدِ بنِ مالكِ بنِ زُبَيْد، الخَيْوَانيُّ[٥].

قَالَ مُحَمّدُ بنُ نُميرٍ: حَدثَنا إبراهيمُ، عنْ زِيادِ بنِ علاقةَ، عنْ جريرٍ، عنِ النبيِّ ﷺ: «**مَنْ لَا يَرْحَمُ لَا يُرْحَمُ**».

حَدثَني[٦] مَحمودُ، حَدَّثنا أَبو النَّضرِ، حَدَّثنا شَيبانُ، عنْ زِيادٍ، عنْ رَجلٍ، عنْ جريرٍ، عنِ النبيِّ ﷺ: «**مَن لا يَرْحَمُ لَا يُرْحَمُ**».

[٩٩٧] إبْراهيمُ بنُ مُحمدِ بنِ عَليِّ بنِ عَبدِ اللَّهِ بنِ جَعفرٍ، الهاشِميُّ، القُرشيُّ[٧][٨].

---

(١) في (غ): «عن سعيد بن المسيب».

(٢) قوله: «قال أبو عبد الله» ليس في (ث)، (غ).

(٣) قوله: «وروى إبراهيم... عبيد» ليس في (غ).

(٤) الثقات لابن حبان (٨/ ٥٦)، وليست في (غ).

(٥) الجرح والتعديل (٢/ ١٢٩)، والثقات لابن حبان (٦/ ٢٢)، وليست في (غ).

(٦) قوله: «حدثني» ليس في (ث).

(٧) قوله: «القرشي» ليس في (غ).

(٨) الجرح والتعديل (٢/ ١٢٥)، والثقات لابن حبان (٦/ ٤).

عنْ أَبيهِ، سَمِعَ عَائشةَ؛ أنَّ النبيَّ ﷺ قالَ لها: «**أَوَّلُ النَّاسِ فَنَاءً قَوْمُكِ قُرَيْشٌ**[١]».

قالَهُ لَنا[٢] مُوسَى بنُ إسْماعيلَ، عَنْ سَعدٍ أَبي عَاصمٍ[٣].

وقالَ لِي[٤] ابنُ عَبَادةَ: حدَّثَنا يَعقوبُ[٥]، قالَ: حدَّثَنا عَبدُ العزِيزِ بنُ مُحَمَّدٍ، قالَ: حدَّثنا إبراهيمُ بنُ مُحمدِ بنِ عليِّ بنِ عَبدِ اللَّهِ بنِ جَعفرٍ، عنْ أَبيهِ، سَمعِ ابنَ عَباسٍ، قالَ: كُلُّ شَيْءٍ بِقَدَرٍ، حَتَّى وَضْعُكَ يَدَكَ عَلَى خَدِّكَ[٦].

وقالَ ابنُ المُباركِ: حَدَّثنا هِشامُ بنُ سَعدٍ، عنْ ثَابتٍ البُّنَانيِّ[٧]، سَمِعَ إبراهيمَ بنَ مُحمدٍ زَمن يَزيدَ بنِ الوليدِ، أنَّ أباهُ حدَّثَهُ، عنِ ابنِ عَبّاسٍ.

وقالَ لنَا قُتيبةُ[٨]: حدَّثَنا الليثُ، عنْ هِشامٍ، عنْ إبْراهيمَ بنِ مُحمدِ بنِ عليِّ بنِ عَبدِ اللَّهِ بنِ عَباسٍ، عنِ ابنِ عَباسٍ؛ في القَدَرِ.

حَدَّثَني[٩] إسْحاقُ، قالَ: حَدَّثَنا[١٠] أَبو دَاودَ، قالَ: ثنا زِيادٌ أَبو عُمرَ[١١]، قالَ:

---

(١) في (ب): «من قريش».

(٢) في (غ): «قال: نا».

(٣) في (ب): «سعد بن عاصم». وفي (ث): «عن سعد، عن أبي عاصم».

(٤) في (ث): «قال لي»، وفي (غ): «قال: نا».

(٥) في (غ): «يعقوب بن محمد».

(٦) في (ث)، (غ): «سمع ابن عباس في القدر».

(٧) في (ث)، (غ): «الشامي».

(٨) في (ث): «وقال قتيبة»، وفي (غ): «قال: نا قتيبة».

(٩) قوله: «حدثني» ليس في (ث)، وفي (غ): «نا».

(١٠) في (ث): «أخبرنا».

(١١) في (ك): «أبو عمرو».

إبْراهيمُ بنُ مُحمدٍ، عنْ أَبيهِ، سَمِعَ ابنَ عُمرَ، أوِ ابنَ عَباسٍ[١]، في القَدَرِ[٢].

[٩٩٨] إبراهيمُ بنُ مُحمّدِ بنِ سَعدِ بنِ أَبي وقّاصٍ[٣]، أصلُهُ مَدنيٌّ[٤].

رَوى عنهُ الكُوفِيُّونَ[٥].

القُرشيُّ، الزُّهريُّ.

رَوى عنهُ المَسعوديُّ، ويُونسُ بنُ أبي إسْحاقَ.

وقَالَ لنا[٦] مالكُ بنُ إسْماعيلَ: حَدَّثنا عِيسى بنُ عبدِ الرَّحمنِ، سَمِعَ إبراهيمَ بنَ مُحمدٍ، عنْ أَبيهِ، عنْ جَدّهِ سَعدٍ، قالَ: أَحَبُّ [ك١٠٦/أ] مِيتَةٍ إِلَيَّ أَنْ أَمُوتَ دُونَ مَالِي مَظْلُومًا[٧].

[٩٩٩] إبراهيمُ بنُ مُحمدِ بنِ عَبدِ الرَّحمنِ بنِ ثَوبانَ، حِجازيٌّ[٨]، مَولًى لِبني عَامرِ بنِ لُؤيٍّ[٩].

رَوى عَنهُ ابنُ المُباركِ، مُرْسَلٌ.

وقالَ يَعقوبُ بنُ مُحمدٍ: حَدَّثنا إسحاقُ بنُ جَعفرٍ، سَمعَ إبراهيمَ، عنْ

---

(١) قوله: «سمع ابن عمر أو ابن عباس» غير واضح في (ب).

(٢) بعده في (غ): «هو القرشي».

(٣) هنا انتهت النسخة (ب).

(٤) الجرح والتعديل (٢/ ١٢٩)، والثقات لابن حبان (٦/ ٤).

(٥) قوله: «أصله مدني روى عنه الكوفيون» ليس في (ث)، (غ).

(٦) قوله: «لنا» ليس في (ث)، وفي (غ): «قال: نا».

(٧) بعده في (ث): «أصله، مديني».

(٨) قوله: «حجازي» جاءت في (ث) بعد: «لؤي»، وليست في (غ).

(٩) الجرح والتعديل (٢/ ١٢٨)، والثقات لابن حبان (٦/ ١٠).

مُحمدِ بنِ زَيدٍ التَّيميِّ[١]، عنْ عَائشةَ، قالَ النبيُّ ﷺ: «حُسْنُ العَهْدِ مِنَ الإِيمَانِ».

[١٠٠٠] إبْراهيمُ بنُ مُحَمَّدِ بنِ جَحْشٍ، الأَسديُّ، مَدنيٌّ، حِجازيٌّ[٢][٣].

رَأى زَينبَ بِنتَ جَحْشٍ.

قالَ لي[٤] إسْماعيلُ بنُ أَبي أُوَيْس: حَدَّثَني[٥] الدَّرَاوَرْدِيُّ [ش/٤٠] عنْ عُبيدِ اللَّهِ[٦] بنِ عُمرَ، عنْ إبراهيمَ بنِ مُحمدِ بنِ جَحْشٍ الأَسديِّ؛ أنَّ رَسولَ اللَّهِ ﷺ كَانَ يَتَوَضَّأُ فِي مِخْضَب صُفْر، فِي بيتِ زَينبَ بِنتِ جَحْشٍ.

[١٠٠١] إبراهيمُ بنُ مُحَمَّدِ بنِ المُنْتَشِر الهَمْدانيُّ، الكُوفيُّ[٧].

سَمِعَ أَباهُ.

سَمِعَ مِنْهُ شُعبةُ، وسُفيانُ.

قالَ لي[٨] ابنُ أَبي الأَسودِ، عنْ سَعيدِ بنِ عامرٍ، عنْ شُعبةَ.

هوَ ابنُ المُنْتَشِر بنِ الأَجْدَعِ، ابنُ أَخِي مَسروقٍ[٩].

---

(١) ضبب عليه في (ك).

(٢) في (ث): «الأسدي مديني»، وقوله: «الأسدي، مدني حجازي» ليس في (غ).

(٣) قال ابن أبي حاتم في بيان خطأ البخاري (ص١٠): «إنما هو إبراهيم بن محمد أن عبد الله بن جحش عن أبيه رأى زينب بنت جحش. سمعت أبي يقول هذا؛ نسبه إلى جده»، ترجمته في الجرح والتعديل (٢/ ١٢٤)، (٤/ ٧)، (٦/ ٥).

(٤) في (ق): «وقال لي». وقوله: «لي» ليس في (ث)، (غ).

(٥) في (ق): «حدثنا»، وفي (غ): «قال».

(٦) في (ش): «عبد الله».

(٧) الجرح والتعديل (٢/ ١٢٤)، والثقات لابن حبان (٦/ ١٤).

(٨) في (غ): «قال: حدثني».

(٩) بعده في (غ): «بن الأجدع».

[١٠٠٢] إبراهيمُ بنُ مُحمدِ بنِ إبْراهيمَ بنِ الحارِثِ بنِ خالدٍ، التَّيميُّ[١].

ولمْ يَثبتْ حديثُهُ.

رَوَى عَنْهُ مُوسَى بنُ عُبَيْدَةَ، ضُعِّفَ[٢] لذلكَ.

[١٠٠٣] إبراهيمُ بنُ مُحمدِ بنِ ثابِتِ بنِ شُرَحْبِيلَ، منْ بَنِي عَبدِ الدَّارِ بنِ قُصَيٍّ، القُرشِيُّ[٣]، المَدنيُّ[٤][٥].

عَنْ أَبيهِ، عنْ عُقبةَ بنِ عامِرٍ الجُهَنيِّ[٦]، وعنْ عَمرِو بنِ أَبِي عَمرٍو[٧].

رَوَى عَنْهُ يَحيَى بنُ يَحيَى، ويَعقوبُ بنُ كاسِبٍ.

وَسَمِعَ مِنْهُ ابنُ وَهبٍ، ومُحمدُ بنُ سِنانٍ[٨]، ويَعقوبُ بنُ مُحمدٍ.

وَسَمِعَ ابنَ أَبِي عَتِيقٍ[٩].

وقالَ[١٠] لِي أَبو مُصْعبٍ[١١]: حَدَّثنا إبراهيمُ عنْ عُثمانَ بنِ عَبدِ اللَّهِ بنِ أَبِي عَتِيقٍ[١٢]، عنْ سَعيدِ بنِ عَمرِو بنِ جَعْدَةَ، عنْ أَبيهِ، عنْ جَدَّتِهِ أُمِّ هانِئٍ، قالَ

---

(١) الجرح والتعديل (٢/ ١٢٥)، المجروحين لابن حبان (١/ ١٠٤).

(٢) في (ش)، (ق): «ضَعَّفَه».

(٣) قوله: «القرشي» ليس في (غ).

(٤) في (ش)، (ق)، (غ): «المديني».

(٥) الجرح والتعديل (٢/ ١٢٥)، والثقات لابن حبان (٦/ ٥).

(٦) قوله: «الجهني» ليس في (ث).

(٧) في (ث): «أبي عمر».

(٨) قوله: «سنان» صحح عليه في (ك).

(٩) من قوله: «وسمع منه ابن وهب» إلى هنا ليس في (غ).

(١٠) في (ش): «قال».

(١١) في (ث): «قال أبو مصعب»، وفي (غ): «قال: نا أبو مصعب».

(١٢) في (غ): «عثمان».

النبيُّ ﷺ [ك/١٠٦ب]: «**فَضَّلَ اللَّهُ قُرَيْشًا بِسَبْعٍ؛ أَنْزَلَ فِيهِمْ سُورَةَ: لِإِيلَافِ قُرَيْشٍ**[١]».

وقالَ لي[٢] الأُوَيْسِيُّ: حَدَّثَني سُليمانُ[٣]، عنْ عُثمانَ بنِ عَبدِ اللَّهِ بنِ أَبي عَتِيقٍ، عنِ ابنِ جَعْدَةَ المَخْزُومِيِّ، عنِ ابنِ شِهابٍ[٤]، عنِ النبيِّ ﷺ، [ق/٦٨] نَحْوَهُ[٥].

قالَ أَبو عَبدِ اللَّهِ: هَذا بِإرسالِهِ أَشبهُ[٦].

[١٠٠٤] إبْراهيمُ بنُ مُحَمَّدٍ، أَبو إسْحاقَ الفَزَارِيُّ[٧].

ماتَ سَنةَ ستٍّ وثَمانينَ ومِائةٍ.

كانَ[٨] يَكونُ بِالشامِ.

سَمِعَ الأَوزاعيَّ، والثَّوريَّ.

قالَ عليٌّ[٩]: عنْ مَرْوانَ، عنْ إبْراهيمَ بنِ حِصْنٍ، عنْ مَغراءَ[١٠].

وَهوَ إبْراهيمُ الفَزَاريُّ، منْ ولَدِ حِصْنٍ[١١].

---

(١) قوله: «لإيلاف قريش» ليس في (ث)، (غ).

(٢) قوله: «لي» ليس في (ث)، وفي (غ): «قال: حدثني».

(٣) في (ش): «سالم».

(٤) قوله: «ابن شهاب» ضبب بعده في (ك).

(٥) كأن بعده في (غ): «سمع منه ابن وهب ومحمد بن سنان».

(٦) قوله: «قال أبو عبد الله ... أشبه» ليس في (ث)، (غ).

(٧) الجرح والتعديل (٢/ ١٢٨)، والثقات لابن حبان (٦/ ٢٣).

(٨) في (ش): «وكان».

(٩) في (ث): «قال أحمد بن عاصم، عن علي» وصحح عليها. وفي (ش): «وقال علي».

(١٠) في (غ): «بن حصين عن معنا».

(١١) في (غ): «حصين».

عنْ لَيثٍ، عنْ مَغْراءَ[١].

وقالَ بَعضُهمْ: عنْ مَرْوانَ، عنْ إبْراهيمَ بنِ أَبي حِصْنٍ[٢].

[١٠٠٥] إبْراهيمُ[٣] بنُ مُحمَّدٍ، أَبُو عَبدِ اللَّهِ النَّخْلِيُّ[٤][٥][٦].

سَمِعَ مِنْهُ ابنُ أَبِي الأَسودِ.

[١٠٠٦] إبْراهيمُ بنُ مُحمَّدٍ الثَّقفيُّ[٧].

عَنْ يُونسَ بنِ عُبَيْدٍ[٨].

---

(١) في (ق): «عن ليث بن مغراء».

(٢) في (غ): «حصين»، وبعده: «عن...» تآكل بمقدار كلمة.

(٣) كتبت بخط دقيق متصلة بما قبلها.

(٤) في (ث): «البجلي»، وكذا في الجرح والتعديل.

(٥) الجرح والتعديل (٢/ ١٢٧)، والثقات لابن حبان (٨/ ٥٩).

(٦) هنا تبدأ النسخة (ز) وكتب في أولها: «الجزء الثالث من كتاب **التاريخ الكبير** على حروف المعجم
تأليف أبي عبد الله محمد بن إسماعيل بن محمد البخاري.
رواية أبي بكر أحمد بن عبدان بن محمد الحافظ الشيرازي، عن أبي الحسن محمد بن سهل المقرئ، عن أبي عبد الله البخاري .
رواية أبي أحمد عبد الوهاب بن محمد بن موسى الغندجاني، عن ابن عبدان.
ورواية أبي الحسين محمد بن الحسن بن أحمد بن محمد الأصبهاني، عن ابن عبدان أيضًا.
رواية الشيخ أبي طاهر أحمد بن الحسن بن أحمد بن الحسن الكرجي الباقلاني عنهما.
ورواية الشيخ أبي الحسين المبارك بن عبد الجبار بن أحمد الصيرفي، عن الغندجاني وحده.
سماع عبد الوهاب بن المبارك بن أحمد بن الحسن الأنماطي نفعه الله بالعلم.
ملكا وسماعا لرزق الله بن الحسين بن المبارك بن أحمد بن الحسن بن البندار الأنماطي نفعه الله بالعلم والحلم».

(٧) الجرح والتعديل (٢/ ١٢٧)، والثقات لابن حبان (٦/ ١٠).

(٨) بعده في (ث)، (غ): «عن ابن مسعود».

قالَ لي[١] أحمدُ بنُ صالحٍ: حَدَّثنا ابنُ وَهبٍ، قالَ: أَخبرَنِي سَعيدٌ[٢]، عنْ إبْراهيمَ بنِ مُحمّدٍ[٣] الثَّقفيِّ، عنْ هِشامِ بنِ أَبِي هِشامٍ، عنْ أُمِّهِ، عنْ عائِشةَ، عنِ النَّبيِّ ﷺ قالَ: «**مَنْ ذَكَرَ مُصِيبَتَهُ[٤]، وَإِنْ قَدُمَ عَهْدُهَا[٥]، فَيَسْتَرْجِعُ، إِلَّا أَعْطَاهُ اللَّهُ ﷻ مِثْلَ يَوْمَ أُصِيبَ**».

قالَ أَبُو عَبدِ اللَّهِ[٦]: وهِشامٌ هذا[٧] أَبو المِقدامِ لَمْ[٨] يَصِحَّ حَديثُهُ.

وقالَ[٩] لي حَسنُ بنُ عبدِ العزيزِ[١٠]: حدَّثَنا عبدُ اللَّهِ بنُ يَحيَى، قالَ: ثنا سعيدُ بنُ أَبِي أَيُّوبَ، قالَ حَدَّثني مُحَمَّدُ بنُ إبْراهيمَ الثَّقفيُّ، عنْ هِشامِ بنِ أَبِي هِشامٍ، عنْ[١١] عَائشةَ، عنِ النَّبيِّ ﷺ، مِثْلَهُ.

[١٠٠٧] إبْراهيمُ بنُ مُحَمَّدٍ[١٢]، أَبو إسْحاقَ، صَديقُ أَبِي حَفصٍ التِّنِّيسِيِّ[١٣].

---

(١) قوله: «لي» ليس في (ث)، وفي (غ): «قال: نا».

(٢) في (غ): «قال: نا ابن سعد».

(٣) قوله: «بن محمد» ليس في (ك).

(٤) في (غ): «مصيبة».

(٥) في (ث): «أو قدم عهده».

(٦) قوله: «قال أبو عبد الله» ليس في (ث)، (غ).

(٧) في (ث)، (غ): «هو».

(٨) في (ث): «ولم».

(٩) في (ق): «قال».

(١٠) بعده في (ث): «المصري»، وفي (غ): «قال: حدثني الحسن».

(١١) قوله: «عن» ضبب عليه في (ك).

(١٢) قوله: «بن محمد» ليس في (غ).

(١٣) الجرح والتعديل (٢/ ١٢٨)، والثقات لابن حبان (٦/ ١٥).

قالَ أَبو حَفصٍ[١] [ث/ ٥٠] التِّنِّيسِيُّ: وهوَ ثِقةٌ[٢].

سَمِعَ مُحمدَ بنَ مالكٍ، عنِ البَراءِ[٣].

قالهُ لي[٤] عَبدُ اللَّهِ [ك/ ١٠٧أ] بنُ مُحمّدٍ الجُعْفِيُّ.

[١٠٠٨] إبْراهيمُ بنُ مُحمّدِ بنِ عَبدِ العَزيزِ بنِ عُمرَ بنِ عبدِ الرَّحمنِ بنِ عَوفٍ، الزُّهْرِيُّ، أَبُو إسْحاقَ[٥].

عَنْ أَبيهِ، قَالَ: أَوصَى عَبدُ الرَّحمنِ بنُ عَوفٍ.

سَمِعَ مِنْهُ إبْراهيمُ بنُ المُنذرِ.

وفِيهِ[٦] نَظرٌ.

ويَعقوبُ بنُ مُحمَّدٍ[٧].

هو أُرَاهُ ابنَ أَبي ثابِتٍ، سَكتُوا عَنهُ[٨].

ويُقالُ لِأبِي ثَابتٍ: عَبدُ العَزيزِ بنُ عِمرانَ.

[١٠٠٩] إبْراهيمُ بنُ مُحَمَّدٍ، الشَّافعيُّ، المكيُّ، القُرَشيُّ، أَبُو إسْحاقَ[٩].

---

(١) قوله: «قال أبو حفص» صحح عليه في (ك). وكتب في الحاشية: «س: ثنا أبو حفص، وفي النسخ: قال أبو حفص».

(٢) قوله: «وهو ثقة» ليس في (ش).

(٣) بعده في (غ): «التنيسي».

(٤) في (غ): «حدثنيه».

(٥) الجرح والتعديل (٢/ ١٢٨)، المجروحين لابن حبان (١/ ١١٢).

(٦) في (غ): «فيه».

(٧) في (ث): «إبراهيم بن المنذر ويعقوب بن محمد فيه نظر».

(٨) في (غ) بدل «سكتوا عنه»: «متروك».

(٩) الجرح والتعديل (٢/ ١٢٩)، والثقات لابن حبان (٨/ ٧٣).

[١٠١٠] **إبْراهيمُ بنُ مُحَمّدِ بنِ زِيادٍ[١] الأَلْهَانِيُّ، الحِمْصيُّ[٢].**

قالَ[٣] دَاودُ بنُ رُشَيْدٍ: حدَّثَنا أَبو حَيوةَ شُرَيْحُ[٤] بنُ يَزيدَ الحَضْرَمِيُّ، عنْ إبْراهيمَ بنِ مُحمدِ بنِ زِيادٍ، عنْ أَبيهِ، عنْ عَبدِ اللَّهِ بنِ بُسْرٍ، أنَّ النبيَّ ﷺ قالَ[٥] لهُ: «**يَعِيشُ هَذَا الغُلَامُ قَرْنًا**»، قالَ: فَعاشَ مِائةَ سَنةٍ.

[١٠١١] **إبْراهيمُ بنُ مُحَمَّدٍ[٦].**

سَمِعَ أَيُّوبَ بنَ النَّجارِ.

[١٠١٢] **إبْراهيمُ بنُ مُحَمَّدِ بنِ أَبِي يَحيَى الأَسْلَمِيُّ، المَدنيُّ[٧]، مَولاهُمْ[٨].**

كَانَ يَرَى القَدَرَ، وَكَلَامَ جَهْمٍ.

عَنْ يَحيَى بنِ سَعيدٍ.

تَرَكَهُ ابنُ المُبَارَكِ، وَالنَّاسُ.

حدَّثني[٩] مُحَمّدِ بنِ المُثنَّى، قالَ: حدَّثنا بِشرُ بنُ عُمرَ، قالَ: نَهَانِي مَالِكٌ عَنْ إِبْرَاهِيمَ بْنِ أَبِي يَحْيَى، قُلْتُ: مِنْ أَجْلِ القَدَرِ تَنْهَانِي[١٠] عَنْهُ؟ قَالَ: لَيْسَ فِي

---

(١) في (ث): «**إبراهيم بن محمد أبو إسحاق بن زياد**».

(٢) الجرح والتعديل (٢/ ١٢٧)، والثقات لابن حبان (٦/ ١٧).

(٣) قوله: «قال» ليس في (غ).

(٤) في (غ): «حدثنا حيوة شريح».

(٥) في (ق): «قاله»، وفي (غ): «عن النبي ﷺ قال».

(٦) الجرح والتعديل (٢/ ١٢٨).

(٧) في (ث): «المديني».

(٨) الجرح والتعديل (٢/ ١٢٥)، المجروحين لابن حبان (١/ ١٠٢).

(٩) في (ش): «وحدثني».

(١٠) في (ث): «فنهاني».

حَدِيثِهِ بِذَاكَ[١].

قالَ يَحيَى: كُنَّا نَتَّهِمُهُ بِالكَذِبِ.

واسمُ أَبِي يَحيَى: سَمعانُ.

قالَ[٢] ابنُ جُرَيجٍ: أُخبرتُ عنْ إبْراهيمَ بنِ مُحمدِ بنِ[٣] أَبِي عَطاءٍ، عَنْ مُوسَى بنِ وَرْدَانَ[٤].

[١٠١٣] إبْراهِيمُ بنُ مَيمونٍ[٥].

عَنِ ابنِ أَبِي كَبْشَةَ.

قالَ لِي قَيسُ بنُ حَفْصٍ[٦]: حدَّثنا خالدُ بنُ الحارِثِ، حدَّثنا[٧] شُعبةُ، عنْ إبْراهيمَ بنِ مَيمونٍ، عنْ أَبِي الأَحوصِ، عنْ مَسروقٍ، عنْ عَائشةَ، قالتْ [ك/١٠٧ب]: مَرَّ بِالنَّبِيِّ ﷺ رَجُلٌ، فَقَالَ: «**بِئْسَ عَبْدُ اللَّهِ، وَأَخُو العَشِيرَةِ**»، ثُمَّ دَخَلَ عَلَيْهِ بَعْدُ[٨]، فَرَأَيْتُهُ أَقْبَلَ عَلَيْهِ بِوَجْهِهِ، كَأَنَّ لَهُ عِنْدَهُ مَنْزِلَةً.

وقالَ لِي مُحمدُ[٩] بنُ بَشَّارٍ: حدَّثنا مُحَمَّدُ بنُ جَعفرٍ، عنْ شُعبةَ، عنْ إبْراهيمَ،

---

(١) في (ق): «حديثه بذلك». وفي (ث)، (غ)، والجرح والتعديل: «ليس في دينه بذاك»، إلا أنها في (غ): «بذلك».

(٢) في (ش)، (ق)، (ث): «وقال».

(٣) في (ش): «عن».

(٤) بعده في (غ): «وروى ابن المبارك عن أبي يحيى الأسلمي فلا أدري هو هو أو...» ثم تآكل.

(٥) الجرح والتعديل (٢/ ١٣٤)، والثقات لابن حبان (٦/ ١٠).

(٦) في (ث): «قال قيس بن عاصم»، وفي (غ): «قال: حدثني قيس بن حفص».

(٧) في (غ): «عن».

(٨) قوله: «بعد» ليس في (ق).

(٩) في (ث): «وقال محمد»، وفي (غ): «قال: نا محمد».

سَمِعَ أَبا الأَحْوَصِ، عنْ عُروةَ بنِ المُغيرةِ[١] بنِ شُعبةَ، عنْ عَائشةَ، نَحْوَهُ[٢].

وأَثْنى عَليهِ شُعبةُ، يَعنِي: علَى إبراهيمَ هذَا[٣].

[١٠١٤] إبْراهيمُ بنُ مَيمونٍ، مَولَى بَنِي عَدِيِّ بنِ كعبٍ[٤][٥].

قالَ: دَخلَ عُمرُ علَى دِهْقَانٍ، فَقالَ[٦]: هَلْ أُصِبْتَ بِشَيْءٍ قَطُّ [ز/٥] مِنْ مَالِكَ؟ قَالَ: لَا، فَأَبَى أَنْ يَأْكُلَ مِنْ مَالِهِ.

رَواهُ جَريرٌ، عنْ مُغيرةَ، عنْ إبْراهيمَ بنِ مَيمونٍ.

حَدِيثُهُ في الكُوفِيِّينَ[٧].

[١٠١٥] إبراهيمُ بنُ مَيمونٍ، أَبو إسْحاقَ الصَّائِغُ[٨]، مولَى النبيِّ ﷺ[٩].

عَنْ عَطاءٍ، ونَافعٍ.

رَوَى عَنْهُ دَاودُ بنُ أَبِي الفُرَاتِ، وحَسانُ بنُ إبْراهيمَ.

قَتله أَبو مُسلمٍ.

---

(١) في (غ): «بن الزبير».

(٢) بعده في (غ): «قال محمد بن إسماعيل: الوهم من شعبة في «عروة بن المغيرة» أو «مسروق»».

(٣) قوله: «يعني على إبراهيم هذا» ليس في (ث)، (غ).

(٤) جمع ابن حبان بينه وبين إبراهيم بن ميمون الراوي عن ابن أبي كبشة.

(٥) الجرح والتعديل (٢/ ١٣٥).

(٦) في (ث): «قال».

(٧) قوله: «حديثه في الكوفيين» ليس في (غ).

(٨) بعده في (ث)، (غ): «الخراساني».

(٩) الجرح والتعديل (٢/ ١٣٤)، والثقات لابن حبان (٦/ ١٩).

وقالَ لي عليُّ بنُ الحَسنِ[١]: أَخبرَنا أَبو حَمزةَ، عنْ إبْراهيمَ[٢] الصَّائغِ، عنْ نَافعٍ: كَانَ[٣] ابْنُ عُمَرَ إِذَا أَرَادَ أَنْ يَخْرُجَ إِلَى السُّوقِ، نَظَرَ فِي كُتُبِهِ[٤].

ويُقالُ[٥]: قُتِلَ سَنةَ إحْدَى وثَلاثينَ ومِائةٍ.

[١٠١٦] إبْراهيمُ بنُ مَيمونٍ[٦].

سَمِعَ عَبدَ اللَّهِ بنَ طاوسٍ، عنْ طاوسٍ، عَنِ ابنِ عَبّاسٍ، عَنِ النَّبيِّ ﷺ قالَ: «**مَنْ مَاتَ مُفَارِقًا لِلجَمَاعَةِ فَقَدْ خَلَعَ رِبْقَةَ الإِسْلَامِ مِنْ عُنُقِهِ**».

وَقالَ عبدُ الرزَّاقِ مرَّةً: عنْ مَعمرٍ، عنِ ابنِ طاوسٍ، وهوَ وَهْمٌ، والمَحفوظُ: عنْ إبْراهيمَ[٧].

رَوَى عَنْهُ يَحيَى بنُ سُلَيْمٍ، وعَبدُ الرزَّاقِ.

وقالَ[٨] لي سَعيدُ بنُ سُليمانَ: عنْ يَحيَى بنِ سُليمٍ، عنْ إبْراهيمَ[٩].

[١٠١٧] إبْراهيمُ بنُ مَيمونٍ، أَبو إسْحاقَ[١٠]**، مَولَى آلِ سَمُرَةَ بْنِ**

---

(١) في (ث): «قال علي بن مسلم».

(٢) من قوله: «قتله أبو مسلم» إلى هنا ليس في (غ).

(٣) في (ث): «عن».

(٤) كتب في حاشية (ك): «خ: لحيته». وبعده في حاشية (ث): «كان لا يتولى عن النبي عليه السلام».

(٥) في (غ): «يقال».

(٦) الجرح والتعديل (٢/ ١٣٥)، والثقات لابن حبان (٨/ ٦٤).

(٧) قوله: «وقال عبد الرزاق ... إبراهيم» ليس في (ث)، (غ).

(٨) في (ث): «قال»، وفي (غ): «قال: نا».

(٩) هذه الترجمه في (ث) عليها: «لا ...إلى».

(١٠) قوله: «أبو إسحاق» ليس في (غ).

جُنْدَبٍ[١]، **الفَزَارِيُّ، الخيَّاطُ**[٢].

سَمِعَ سَعْدَ بْنَ سَمُرَةَ[٣].

سَمِعَ[٤] مِنْهُ [ك/١٠٨أ] ابنُ عُيَينةَ، ويَحيَى القَطَّانُ، وَوكِيعٌ.

كَنَّاهُ سَعيدُ بنُ يَحيَى بنِ سَعيدٍ، قالَ: حدَّثنا أَبِي[٥].

[١٠١٨] إبْراهيمُ بنُ مَيمونٍ، أَبُو المِنْهَالِ الثَّقَفيُّ[٦].

سَمِعَ الحَسَنَ قَوْلَهُ.

رَوَى عَنْهُ مُوسَى بنُ إسْماعيلَ.

يُعَدُّ فِي البَصريِّينَ.

[١٠١٩] إبْراهيمُ بنُ أَبي مَيمونٍ[٧].

عَنْ ذَكوانَ؛ صَحِبْتُ[٨] ابْنَ عُمَرَ.

قالهُ[٩] لِي عُمرُ[١٠] بنُ مُحمدِ بنِ حَسنٍ، حدَّثنا أَبِي، قالَ: ثنا يُونسُ بنُ الحارِثِ، عنْ إبْراهيمَ.

---

(١) في (ق): «حبيب».

(٢) الجرح والتعديل (٢/ ١٣٥)، والثقات لابن حبان (٦/ ١٦).

(٣) بعده في (غ): «سمع سعيد بن سمرة».

(٤) في (ش): «وسمع»، وفي (غ): «روى عنه».

(٥) قوله: «كناه سعيد... أبي» ليس في (غ).

(٦) الجرح والتعديل (٢/ ١٣٦)، والثقات لابن حبان (٦/ ١٦).

(٧) الجرح والتعديل (٢/ ١٤٠)، والثقات لابن حبان (٦/ ١٩).

(٨) في (ك): «سمعت»، وكتب فوقه: «ح ص: صحبت».

(٩) في (ش): «قال».

(١٠) في (ث): «عمرو»، وفي (غ): «قال: حدثنيه».

[١٠٢٠] إبْراهيمُ بنُ مُسلمِ بنِ أَبِي حُرَّةَ(١).

قالَ ابنُ عَبّاسٍ.

رَوَى عَنْهُ عَطّافٌ(٢).

حَدِيثُهُ في أَهْلِ المَدِينَةِ.

[١٠٢١] إبْراهيمُ بنُ مُسلمٍ الهَجَرِيُّ(٣).

عَنِ ابنِ أَبي أَوْفَى، وأَبِي الأَحوصِ.

قالَ لي(٤) عبدُ اللَّهِ بنُ مُحَمّدٍ: كانَ ابنُ عُيَينةَ يُضَعِّفُهُ.

نَسَبَهُ(٥) عَلِيُّ بْنُ مُسْهِرٍ.

هوَ أَبو إسْحاقَ العَبْدِيُّ، الكوفيُّ(٦).

[١٠٢٢] إبْراهيمُ بنُ مُسلمٍ(٧).

سَمِعَ [ق/ ٦٩] وهبَ بنَ مُنَبِّهٍ.

رَوَى عَنْهُ عبدُ اللَّهِ بنُ إبْراهيمَ بنِ عُمرَ، قَوْلَهُ.

حَدِيثُهُ فِي أَهلِ اليَمنِ(٨).

---

(١) الجرح والتعديل (٢/ ١٣٢)، والثقات لابن حبان (٤/ ١٠).

(٢) في (غ): «عطاء»، وما بعده ليس في (غ).

(٣) الجرح والتعديل (٢/ ١٣١)، المجروحين لابن حبان (١/ ٩٤).

(٤) في (غ): «قال: نا».

(٥) في (ز): «نسبه لي».

(٦) قوله: «نسبه... الكوفي» غير واضح في (غ) للتآكل، لكن أوله فيما يبدو: «هو العبدي، نسبه علي بن مسهر، الكوفي».

(٧) الجرح والتعديل (٢/ ١٣٢)، والثقات لابن حبان (٦/ ٢٢).

(٨) قوله: «حديثه في أهل اليمن» ليس في (غ).

[١٠٢٣] إبْراهيمُ بنُ مُسلمٍ الفِهْرِيُّ[١].

عَنْ أَبي عَلقمَةَ.

رَوَى عَنْهُ بَكرُ بنُ عَمرٍو.

حديثُهُ في[٢] المِصريِّينَ[٣].

[١٠٢٤] إبْراهيمُ بنُ مَسلمَةَ[٤][٥].

[١٠٢٥] إبْراهيمُ بنُ مَوسَى بنِ عَبدِ الرَّحمنِ بنِ عَبدِ اللَّهِ بنِ أَبي رَبيعةَ[٦][٧].

قالَ لي[٨] زُهيرُ بنُ حَربٍ: حدَّثنا يَعقوبُ، حَدَّثنا[٩] أَبِي، عنِ ابنِ إسْحاقَ، قالَ: حدَّثَني إبْراهيمُ بنُ مُوسَى، عنْ عِكرمةَ بنِ خَالدٍ، عنِ الحارثِ بنِ عَبدِ اللَّهِ بنِ أَبي رَبيعةَ، عنْ أَبيهِ: [ش/ ٤١] صَلَّى بِنَا عُمَرُ بْنُ الخَطَّابِ الغَدَاةَ بِالْمُزْدَلِفَةِ، ثُمَّ أَهَلَّ.

[١٠٢٦] إبْراهيمُ بنُ مَوسَى، الزَّيَّاتُ، المَوصِليُّ[١٠].

---

(١) الجرح والتعديل (٢/ ١٣٢)، والثقات لابن حبان (٦/ ٢٣).

(٢) في (ث): «عن».

(٣) قوله: «حديثه في المصريين» ليس في (غ).

(٤) ضبب عليه في (ك). وزاد بعده في (ز)، (غ): «يماني»، وضرب على هذه الترجمة في (ش)، وهي مثبتة على هامش (ث).

(٥) لعله يقصد: إبراهيم بن مسلمة القعنبي، أخو عبد الله، وإسماعيل ابني مسلمة بن قعنب، الجرح والتعديل (٢/ ١٣٨).

(٦) بعده في (ث): «القرشي المديني».

(٧) الجرح والتعديل (٢/ ١٣٦)، والثقات لابن حبان (٦/ ٥).

(٨) قوله: «لي» ليس في (ث)، وفي (غ): «قال: حدثنا».

(٩) في (ق)، (ث): «قال حدثنا».

(١٠) الجرح والتعديل (٢/ ١٣٦)، والثقات لابن حبان (٨/ ٦٤).

عَنْ يَحيَى بنِ أَبِي سالمٍ.

سَمِعَ مِنْهُ إبراهِيمُ بنُ مُوسَى الفَرَّاءُ.

[١٠٢٧] إبراهيمُ بنُ مُوسَى، أَبُو إسْحاقَ الفَرَّاءُ، الرَّازيُّ[١] الصَّغيرُ[٢].

سَمِعَ ابنَ أَبِي زَائدةَ، وعِيسَى بنَ يُونسَ[٣]. [ك/ ١٠٨ب]

[١٠٢٨] إبْراهيمُ بنُ المُغِيرَةِ[٤][٥].

سَمِعَ القاسِمَ قَوْلَهُ.

سَمِعَ مِنْهُ يَحيَى بنُ سَعيدٍ الأَنصارِيُّ.

جَليسٌ لَهمْ.

وقالَ ابنُ طَهْمَانَ: عنْ يَحيَى، عنْ إبْراهيمَ[٦] بنِ أَبِي مُغِيرةَ[٧].

مدنيٌّ[٨]. [ز/ ٦]

[١٠٢٩] إبْراهيمُ بنُ المُغِيرَةِ بنِ سَعيدٍ، النَّوْفَلِيُّ، حِجازيٌّ[٩].

---

(١) بعده في (غ): «يقال».

(٢) الجرح والتعديل (٢/ ١٣٧)، والثقات لابن حبان (٨/ ٧٠).

(٣) بعده في (ث): «**إبراهيم بن أبي موسى الأشعري، واسم أبي موسى: عبد الله بن قيس.**
عن أبيه.
روى عنه الحكم.
ويقال: عن الشعبي، عن إبراهيم بن أبي موسى، عن المغيرة في المسح». الجرح والتعديل (٢/ ١٠٨)، والثقات لابن حبان (٣/ ٢٠)، (٤/ ٥).

(٤) بعده في (ث): «مدني».

(٥) الجرح والتعديل (٢/ ١٣٦)، والثقات لابن حبان (٦/ ٢٣).

(٦) في (ق)، (غ): «يحيى بن إبراهيم».

(٧) في (غ): «المغيرة».

(٨) في (ش): «مديني». وقوله: «مدني» ليس في (ث).

(٩) الجرح والتعديل (٢/ ١٣٦)، والثقات لابن حبان (٨/ ٥٩).

عَنْ عامِرِ بنِ عَبدِ اللَّهِ، مُرْسَلٌ.

رَوَى عَنْهُ مَعنُ بنُ عِيسَى.

[١٠٣٠] إبراهيمُ بنُ مَيسرةَ الطَّائِفِيُّ(١).

سَمِعَ أنسًا، وطاوُسًا.

رَوَى عَنْهُ ابنُ جريجٍ، وأيُّوبُ، والثَّوريُّ.

قالَ ابنُ عُيَينةَ: كانَ يُحدِّثُ علَى اللفظِ.

وقالَ لي(٢) عليٌّ: ماتَ قَريبًا منْ سَنةِ ثِنتينِ وثَلاثينَ ومِائةٍ.

وقالَ(٣) لي عليٌّ، عنِ ابنِ عُيَينةَ: وكانَ ثِقةً مَأمونًا، منْ(٤) أَوثَقِ منْ رَأيتُ(٥).

[١٠٣١] إبْراهيمُ بنُ مُهَاجِرٍ، البَجَلِيُّ، الكوفيُّ(٦).

سَمِعَ طارقَ بنَ شِهابٍ، ومُجاهِدًا.

سَمِعَ مِنْهُ الثَّوريُّ، وشُعبَةُ.

وقالَ(٧) يَحيَى القَطَّانُ(٨)، عنْ شُعبةَ(٩): ذَهبتُ معَ الحَكَمِ إلى إبْراهيمَ بنِ مُهاجرٍ، فحدَّثنا عنْ مُوسَى بنِ طَلحَةَ.

---

(١) الجرح والتعديل (٢/ ١٣٣)، والثقات لابن حبان (٤/ ١٤).

(٢) قوله: «لي» ليس في (ك)، (ش)، وزيدت بمداد أحمر في (ز). وفي (ث): «قال لي»، وفي (غ): «قال: سمعت».

(٣) في (ش)، (ث): «قال»، وفي (غ): «قال: نا».

(٤) قوله: «من» ألحقه في حاشية (ك)، وصحح عليه، وكتب فوقه: (س، و، خ).

(٥) في (غ): «كان ثقة من أوثق من رأيت، مأمونًا».

(٦) الجرح والتعديل (٢/ ١٣٢)، المجروحين لابن حبان (١/ ٩٧).

(٧) في (ث)، (غ): «قال».

(٨) قوله: «القطان» ليس في (ث).

(٩) في (غ): «عن سعيد».

وقالَ[١] ابنُ عُيَينةَ: رَأيتُ إبراهيمَ بنَ مُهَاجِرٍ بِمِنًى.

[١٠٣٢] إبْراهيمُ بنُ مُهَاجِرِ بنِ مِسْمَارٍ، المَدينيُّ[٢]، مَولَى سعدِ بنِ أَبِي وقّاصٍ، الزُّهْرِيُّ، القُرشيُّ[٣].

مُنكرُ الحَديثِ[٤].

[١٠٣٣] إبْراهيمُ بنُ مَوْهَبٍ[٥][٦].

قالَ مُحمدُ بنُ يُوسفَ: حدَّثنا الأَوزاعِيُّ، عنْ إبْراهيمَ بنِ مَوهبٍ، سَمعَ[٧] عَطاءَ بنَ أَبِي رَباحٍ: زَوّجَ[٨] رَجُلٌ ابْنَتَهُ[٩]، فِي عَهْدِ النَّبِيِّ ﷺ، وَهِيَ كَارِهَةٌ، فَرَدَّ نِكَاحَهُ.

وقالَ[١٠] أَبو المُغيرةِ: حدَّثنا الأَوزاعيُّ، حدَّثنا[١١] عَطاءٌ؛ رَدَّ النَّبِيُّ ﷺ نِكَاحَهُ.

[١٠٣٤] إبراهيمُ بنُ مُرَّةَ[١٢].

---

(١) في (غ): «قال».

(٢) في (ق)، (ز): «المدني»، وليست في (غ).

(٣) الجرح والتعديل (٢/ ١٣٣)، المجروحين لابن حبان (١/ ١٠٥).

(٤) قوله: «منكر الحديث» تقدم في (غ) بعد: «مسمار».

(٥) قوله: «موهب» ضبطها في (ث) بفتح الهاء وكسرها وكتب فوقها: «معا».

(٦) الثقات لابن حبان (٦/ ٢٥)، وتقدمت هذه الترجمة على السابقة في (غ).

(٧) في (ش)، (ق)، (ث): «سمعت».

(٨) قوله: «زوج» كأنه ضبب عليه في (ك)، وفي (ز): «رجل زوّج» وكتب فوقها بمداد أحمر: «زوج رجل»، وفي (غ): «زوّج ابنته رجل».

(٩) في (ق): «بنته»، وبعدها في (غ): «على» بدل: «في».

(١٠) في (غ): «قال».

(١١) في (ز)، (ش)، (ق)، (غ): «حدثني».

(١٢) الجرح والتعديل (٢/ ١٣٧)، والثقات لابن حبان (٦/ ٢٦).

رَوَى عَنْهُ مُحَمَّدُ[١] بنُ عَجْلانَ.

قالَ لي[٢] أَحمدُ: حدَّثنا خَيْرانُ قالَ: حَدَّثني[٣] الأَوْزاعيُّ، سَمِعَ إبراهيمَ بنَ مُرَّةَ قالَ: حدَّثَني الزُّهْرِيُّ قالَ: حَدّثَني أَبو سَلمةَ بنُ عَبدِ الرّحمنِ قالَ: حدَّثني أَبُو هُريرَةَ[٤]، عَنِ النَّبيِّ ﷺ قالَ: «**سَيَكُونُ[٥] بَعْدِي خُلَفَاءُ يَعْمَلُونَ** [ك/ ١٠٩أ] **بِمَا يَعْلَمُونَ[٦]**».

ورَوَى[٧] شُعيبُ بنُ إسْحاقَ، عنِ الأَوزاعيِّ، قالَ: حدَّثنا[٨] إبْراهيمُ بنُ مُرَّةَ[٩]، ولمْ يذْكرْ: أَبا هُريرةَ.

ورَوَى الوَليدُ، عنِ الأَوزاعيِّ، ولمْ يَذكرْ: إبراهيمَ بنَ مُرَّةَ، وذَكرَ أبا هُريرةَ.

قالَ أَبُو عَبدِ اللَّهِ[١٠]: والأَوَّلُ[١١] أَصحُّ.

وقالَ عَمرُو بنُ أَبي سَلَمةَ: عنِ الأَوزاعِيِّ[١٢]، مِثلَ حديثِ خيرانَ.

---

(١) «محمد» ليس في (ش).

(٢) في (غ): «قال: حدثني».

(٣) في (ث): «حدثنا».

(٤) في (ث): «عن أبي هريرة».

(٥) في (ق)، (ث): «ستكون».

(٦) في (ث): «تعلمون».

(٧) في (ق): «روى».

(٨) في (ش)، (ق)، (ث)، (غ): «حدثني»، وفي (ز): «ثنا»، وكتب فوقها بمداد أحمر: «ثني».

(٩) في (ث): «مروة».

(١٠) قوله: «قال أبو عبد الله» ليس في (غ).

(١١) في (ش): «الأول».

(١٢) في (ش): «الأعمش».

وقالَ سَلامةُ: عنْ عُقَيلٍ، عنِ ابنِ شِهابٍ[١]، عنْ أَبِي سَلمةَ: حَدَّثني أَبو هُريرةَ، عنِ النبيِّ ﷺ، نَحْوَهُ[٢].

حدَّثَني[٣] مُحَمَّدُ بنُ مُقَاتِلٍ[٤]، قالَ: أَخبرَنا عَبدُ اللَّهِ، قالَ: ثنا[٥] الأَوزَاعيُّ، قالَ: حدَّثَني إبراهيمُ بنُ مُرَّةَ، عنْ عَطاءِ بنِ أَبي رَباحٍ، قالَ: زَوَّجَ رَجُلٌ ابْنَتَهُ وَهِيَ كَارِهَةٌ، فَرَدَّهُ النَّبِيُّ ﷺ[٦].

[١٠٣٥] إبرَاهيمُ بنُ مَرْثَدٍ، أَخٌ لأبِي صَادقٍ[٧][٨].

سَمِعَ أَبا صادقٍ.

رَوَى عَنْهُ مَرْوانُ بنُ مُعاويةَ، مُرْسَلٌ، وعَبدُ الرحمنِ بنُ مَغْراءَ.

[١٠٣٦] إبْراهيمُ بنُ المُخْتَارِ، [ث/ ٥١] **أَبو إسماعيلَ التَّيميُّ[٩]، منْ أهلِ خُوَارٍ[١٠]، مَوضعٌ بالرَّيِّ[١١].**

سَمِعَ مُحَمّدَ بنَ إسْحاقَ.

---

(١) قوله «عن ابن شهاب» ليس في (ق).

(٢) بعده في (غ): «يعني مثل حديث خيران في قصة إبراهيم بن مرّة».

(٣) قوله: «حدثني» ليس في (ث).

(٤) قوله: «بن مقاتل» ليس في (ث).

(٥) في (ش)، (ق): «أخبرنا».

(٦) من قوله: «حدثني محمد بن مقاتل» إلى هنا ليس في (غ).

(٧) بعده في (ث): «كوفي».

(٨) الجرح والتعديل (٢/ ١٣٨)، والثقات لابن حبان (٨/ ٥٧).

(٩) في (ش)، (ق): «التميمي»، وكتب في حاشية (ش): «ح: التيمي».

(١٠) في (ق): «خلر»، وفي (غ): «خارمة».

(١١) الجرح والتعديل (٢/ ١٣٨)، والثقات لابن حبان (٨/ ٦٠).

يُقالُ: بينَ[١] موتِهِ وبَينَ مَوتِ[٢] ابنِ المُباركِ سَنةٌ[٣].

قالَ[٤] مُحَمَّدٌ[٥]: حَدَّثنا[٦] إبْراهيمُ[٧] بنُ المُخْتَارِ، عَنْ شُعْبَةَ، عنْ هارونَ بنِ سَعدٍ، عَنْ ثُمَامَةَ بنِ عُقْبَةَ، عَنْ زَيدِ بنِ أَرْقَمَ قالَ: كُنَّا إِذَا سَلَّمَ النَّبِيُّ ﷺ عَلَيْنَا[٨]، قُلْنَا: وَعَلَيْكَ السَّلَامُ وَرَحْمَةُ اللَّهِ وَبَرَكَاتُهُ وَمَغْفِرَتُهُ[٩].

[١٠٣٧] إبْراهيمُ بنُ مَرْزوقٍ[١٠].

عَنْ أبيهِ، عنِ ابنِ الزُّبيرِ، أَنَّهُ كَانَ إِذَا غَابَتِ الشَّمْسُ صَلَّى رَكْعَتَيْنِ.

قالهُ لي[١١] عَبدُ اللَّهِ بنُ أَبِي الأَسودِ.

قالَ[١٢] يَحيَى بنُ مَعينٍ[١٣]: عنْ إبْراهيمَ، عنْ أَبيهِ.

[١٠٣٨] إبْراهيمُ بنُ معبَدِ بنِ تَمَّامِ بنِ عبَّاسٍ[١٤].

---

(١) في (ز): «ويقال»، وفي (ك): «ويقال عن». وقوله: «بين» ليس في (ق).

(٢) في (ث): «بين موته وموت».

(٣) قوله: «يقال: بين موته... سنة» جاء في (غ) في آخر الترجمة.

(٤) في (ش): «وقال»، وليس في (ث).

(٥) بعده في (ث): «بن حميد».

(٦) في (ق): «وحدثنا».

(٧) في (غ): «سمع محمد بن إسحاق. فقال عن إبراهيم».

(٨) قوله: «علينا» ليس في (ق).

(٩) بعده في (ث): «لا أدري كيف هذا الحديث».

(١٠) الجرح والتعديل (٢/ ١٣٧)، والثقات لابن حبان (٦/ ٢٢).

(١١) في (غ): «قال: حدثنيه».

(١٢) في (ق)، (ث): «وقال».

(١٣) قوله: «قال يحيى بن معين» ليس في (غ).

(١٤) تبعه ابن حبان في الثقات (٤/ ١٤)، ولعله: «إبراهيم بن عبد الله بن معبد بن عباس»، له ترجمة في الجرح والتعديل (٢/ ١٠٨)، والثقات (٦/ ٦)، وليست هذه الترجمة في (غ).

[ز/ ٧] قالَ ابنُ عَباسٍ[١]، قَوْلَهُ.

رَوَى عَنْهُ مُحَمّدُ بنُ عليٍّ السُّلَمِيُّ.

حديثُهُ فِي الكُوفِيِّينَ. [ك/ ١٠٩ب]

[١٠٣٩] إبْراهيمُ[٢] بنُ المُطَّلِبِ بنِ السَّائبِ بنِ أَبِي وَدَاعَةَ بنِ صُبَيْرَةَ[٣] بنِ سُعَيدِ[٤] بنِ سعدِ بنِ[٥] سَهمٍ، القُرشيُّ، المَدنيُّ[٦][٧].

عَن أَبيهِ قالَ: تصدَّقَ السَّائبُ بنُ أَبي وَدَاعَةَ[٨] بِدَارَيْهِ.

قالهُ[٩] إبراهيمُ بنُ المُنذرِ، عنْ مُحَمَّدِ بنِ إبْراهيمَ بنِ المُطَّلبِ، عنْ أبيهِ.

[١٠٤٠] إبْراهيمُ بنُ مَنيعٍ[١٠].

قالَ: قالَ ابنُ سِيرينَ، قَوْلَهُ.

رَوَى عَنْهُ ضَمْرَةُ بنُ رَبيعةَ[١١].

---

(١) «قال ابن عباس» ليس في (ش).

(٢) جاءت هذه الترجمة متصلة بترجمة [١٠٣٧] بخط دقيق.

(٣) في (ث): «صبرة».

(٤) في (غ): «سعد».

(٥) في (غ): «أبو».

(٦) في (ث): «المديني».

(٧) الجرح والتعديل (٢/ ١٣٧)، والثقات لابن حبان (٦/ ٧).

(٨) في (ق): «بن وداعة».

(٩) في (ش)، (ق): «قاله لي». وفي (ث): «قال لي»، وفي (غ): «قال: حدثنيه».

(١٠) الجرح والتعديل (٢/ ١٣٨)، والثقات لابن حبان (٦/ ٢٦).

(١١) بعده في (ق)، (ث)، (غ): «**إبْراهيمُ بنُ مَسْعَدَةَ.**

عَنِ النبيِّ ﷺ، مُرْسَلٌ.

سَمِعَ مِنْهُ مُحَمّدُ بنُ مُسلمٍ». هذه الترجمة عليها في (ق): «من ... إلى».

[١٠٤١] إبراهيمُ بنُ المُنذرِ، الحِزَامِيُّ[١]، أبو إسْحاقَ القُرشيُّ، المَدنيُّ[٢][٣].

سَمِعَ أَنَسَ بنَ عِياضٍ، ومَعنًا.

هوَ[٤] ابنُ عَبدِ اللَّهِ[٥] بنِ المُنذرِ[٦] بنِ مُغيرةَ بنِ عبدِ اللَّهِ بنِ خالدِ بنِ حِزامِ بنِ خُوَيْلِدٍ.

[١٠٤٢] إبْراهيمُ بنُ مَهْدِيٍّ المِصِّيصِيُّ[٧].

منَ الأبْناءِ[٨].

سَمِعَ أَبَا حفْص الأَبَّارَ.



---

(١) في (غ): «الجذامي».

(٢) في (ك)، (غ): «المديني».

(٣) الجرح والتعديل (٢/ ١٣٩)، والثقات لابن حبان (٨/ ٧٣).

(٤) في (غ): «وهو».

(٥) في (ق): «ومعن هو ابن عبد ربه».

(٦) في (ث)، (غ): «منذر».

(٧) الجرح والتعديل (٢/ ١٣٨)، والثقات لابن حبان (٨/ ٧١).

(٨) بحاشية (ق): «قال الشيخ أبو ذر: الأبناء قبيلة باليمن، يقال لهم الأبناء».

فهرس التراجم

فهرس التراجم

الترجمة	رقمها
إبراهيم	٩١٣
إبراهيم أبو إسحاق	٨٨٠
إبراهيم أبو بكير	٨٩٠
إبراهيم أبو زرعة	٩٢٤
إبراهيم الأصفح	٨٧٣
إبراهيم الأفطس اليماني	٩٨٩
إبراهيم الجهني	٨٩٥
إبراهيم العقيلي	٩٨٦
إبراهيم قعيس يقال مولى بني هاشم	٩٩١
إبراهيم بن أبي أسيد المدني البراد	٨٧٥
إبراهيم بن أبي الجعد ويقال ابن الجعد	٨٩٤
إبراهيم بن أبي العباس	٩٨٠
إبراهيم بن أبي بكر الأخنسي عداده في أهل الحجاز	٨٨٦
إبراهيم بن أبي بكر القرشي الزهري	٨٨٨
إبراهيم بن أبي بكر بن المنكدر التيمي القرشي حجازي	٨٨٧
إبراهيم بن أبي حرة	٩٠٥
إبراهيم بن أبي حفصة بياع السابري الكوفي	٩٠٨
إبراهيم بن أبي حنيفة اليمامي	٩٠٩
إبراهيم بن أبي حية أبو إسماعيل المكي	٩١٢
إبراهيم بن أبي خداش الهاشمي اللهبي المكي	٩١٥
إبراهيم بن أبي دليلة	٩١٧

الترجمة	رقمها
إبراهيم بن أبي شيبان أبو إسماعيل	٩٣٧
إبراهيم بن أبي عبلة أبو إسماعيل الشامي	٩٨٥
إبراهيم بن أبي عطاء البرجمي	٩٨٣
إبراهيم بن أبي ميمون	١٠١٩
إبراهيم بن أدهم	٨٧٦
إبراهيم بن إسحاق	٨٧٩
إبراهيم بن إسحاق	٨٧٨
إبراهيم بن إسحاق الصنعاني	٨٨١
إبراهيم بن إسحاق بن عيسى أبو إسحاق الطالقاني هو مولى بنانة	٨٧٧
إبراهيم بن إسماعيل بن أبي حبيبة المديني الأنصاري الأشهلي	٨٧٢
إبراهيم بن إسماعيل بن مجمع بن جارية الأنصاري المدني	٨٧١
إبراهيم بن أسود الكناني من أهل السراة ويقال إبراهيم بن عبد الله بن أبي الأسود	٨٨٢
إبراهيم بن أعين البصري العجلي	٨٧٤
إبراهيم بن البراء بن عازب الأنصاري الكوفي أخو الربيع ويحيى	٨٨٣
إبراهيم بن الحارث الجمحي	٩٠١
إبراهيم بن الحكم بن أبان العدني	٩١٤
إبراهيم بن الزبرقان أبو إسحاق الكوفي من بني تيم الله	٩٢٢
إبراهيم بن العلاء أبو هارون الغنوي البصري	٩٧٢
إبراهيم بن العلاء بن الضحاك بن مهاجر بن عبد الرحمن الزبيدي الحمصي	٩٧٣
إبراهيم بن الفضل أبو إسحاق المخزومي المدني	٩٨٨
إبراهيم بن المختار أبو إسماعيل التيمي من أهل خوار موضع بالري	١٠٣٦
إبراهيم بن المطلب بن السائب بن أبي وداعة بن صبيرة بن سعيد بن سعد بن سهم	١٠٣٩

الترجمة	رقمها
القرشي المدني	
إبراهيم بن المغيرة	١٠٢٨
إبراهيم بن المغيرة بن سعيد النوفلي حجازي	١٠٢٩
إبراهيم بن المنذر الحزامي أبو إسحاق القرشي المدني	١٠٤١
إبراهيم بن بديل الخزاعي	٨٨٥
إبراهيم بن بشار أبو إسحاق الرمادي	٨٨٩
إبراهيم بن بشير الأنصاري	٨٨٤
إبراهيم بن ثابت أبو إسماعيل	٨٩١
إبراهيم بن جرير بن عبد الله البجلي	٨٩٢
إبراهيم بن جعفر بن محمود بن محمد بن مسلمة الحارثي الأنصاري المدني	٨٩٣
إبراهيم بن حبيب بن الشهيد أبو إسحاق بصري مولى الأزد	٩٠٣
إبراهيم بن حجر	٩٠٤
إبراهيم بن حديد أبو إدريس الأزدي	٩٠٧
إبراهيم بن حرب هو أخو محمد الذهلي الكوفي	٩٠٦
إبراهيم بن حسن بن حسن بن علي بن أبي طالب أخو عبد الله بن الحسن الهاشمي	٨٩٦
إبراهيم بن حسن بن عثمان بن عبد الرحمن الزهري القرشي	٨٩٧
إبراهيم بن حفص بن جندب	٩٠٢
إبراهيم بن حمزة أبو إسحاق الزبيري القرشي المديني	٩١١
إبراهيم بن حميد الرؤاسي من قيس عيلان كوفي	٩٠٠
إبراهيم بن حنان	٨٩٨
إبراهيم بن حنظلة	٩١٠
إبراهيم بن حيان	٨٩٩
إبراهيم بن خالد بن عبيد القرشي المؤذن الصنعاني أبو محمد مؤذن مسجد صنعاء	٩١٦

الترجمة	رقمها
إبراهيم بن راشد	٩١٨
إبراهيم بن رافع بن خديج الأنصاري المديني	٩١٩
إبراهيم بن زياد	٩٢٣
إبراهيم بن زياد الخياط البغدادي أبو إسحاق	٩٢٠
إبراهيم بن زياد سبلان أبو إسحاق	٩٢١
إبراهيم بن زيد بن ثابت هو أراه إبراهيم بن فلان بن زيد بن ثابت الأنصاري المدني	٩٢٥
إبراهيم بن سالم بن أبي أمية مولى عمر بن عبيد الله القرشي المدني	٩٣٦
إبراهيم بن سريع مولى بني زرارة الأنصاري	٩٣٠
إبراهيم بن سعد بن إبراهيم بن عبد الرحمن بن عوف الزهري القرشي المدني	٩٢٧
إبراهيم بن سعد بن أبي وقاص الزهري المدني	٩٢٦
إبراهيم بن سعيد	٩٣٤
إبراهيم بن سعيد بن كثير السهمي	٩٣٥
إبراهيم بن سليمان الأفطس	٩٢٨
إبراهيم بن سليمان بن رزين الشامي أبو إسماعيل مؤدب آل أبي عبيد الله	٩٢٩
إبراهيم بن سويد النخعي الأعور الكوفي	٩٣١
إبراهيم بن سويد بن حيان	٩٣٣
إبراهيم بن سويد بن خلاد الأنصاري	٩٣٢
إبراهيم بن شعيب	٩٣٨
إبراهيم بن شماس أبو إسحاق السمرقندي	٩٣٩
إبراهيم بن صالح الباهلي	٩٤١
إبراهيم بن صالح بن عبد الله	٩٤٠
إبراهيم بن صدقة	٩٤٢

الترجمة	رقمها
إبراهيم بن طريف الحنفي هو من ولد قتادة بن مسلمة	٩٤٣
إبراهيم بن طلحة بن عبد الله بن عبد الرحمن بن أبي بكر الصديق القرشي	٩٤٥
إبراهيم بن طهمان الخراساني كنيته أبو سعيد الهروي سكن نيسابور	٩٤٤
إبراهيم بن عامر بن مسعود الجمحي جده أمية بن خلف القرشي	٩٧١
إبراهيم بن عبد الأعلى الكوفي مولى الجعفيين	٩٦٣
إبراهيم بن عبد الحميد بن ذي حماية	٩٦٦
إبراهيم بن عبد الرحمن	٩٥١
إبراهيم بن عبد الرحمن أبو إسماعيل السكسكي	٩٤٧
إبراهيم بن عبد الرحمن بن عبد القاري	٩٥٠
إبراهيم بن عبد الرحمن بن عبد الله بن أبي ربيعة المخزومي، القرشي	٩٤٩
إبراهيم بن عبد الرحمن بن عوف الزهري أبو إسحاق القرشي	٩٤٦
إبراهيم بن عبد الرحمن بن مهدي	٩٤٨
إبراهيم بن عبد العزيز بن عبد الملك بن أبي محذورة القرشي المكي أبو إسماعيل	٩٦٥
إبراهيم بن عبد الله	٩٦٢
إبراهيم بن عبد الله بن الحارث بن سراقة	٩٥٤
إبراهيم بن عبد الله بن الحسن	٩٦٠
إبراهيم بن عبد الله بن العلاء بن زبر أبو إسحاق الدمشقي	٩٦١
إبراهيم بن عبد الله بن حنين مولى عباس بن عبد المطلب الهاشمي	٩٥٢
إبراهيم بن عبد الله بن سعد بن حثمة بن أبي حثمة أنصاري مديني	٩٥٦
إبراهيم بن عبد الله بن سفيان الأخنسي	٩٥٩
إبراهيم بن عبد الله بن عبد الرحمن	٩٥٨
إبراهيم بن عبد الله بن عبد القاري	٩٥٥
إبراهيم بن عبد الله بن محرز التيمي	٩٥٣

الترجمة	رقمها
إبراهيم بن عبد الله بن معبد بن العباس بن عبد المطلب أخو عباس الهاشمي	٩٥٧
إبراهيم بن عبيد بن رفاعة الزرقي الأنصاري مديني	٩٦٤
إبراهيم بن عثمان أبو شيبة العبسي قاضي واسط	٩٨١
إبراهيم بن عربي	٩٧٧
إبراهيم بن عطاء مولى عمران بن حصين	٩٧٨
إبراهيم بن عطية الواسطي أبو إسماعيل الثقفي	٩٨٧
إبراهيم بن عقبة	٩٦٨
إبراهيم بن عقبة أبو رزام الراسبي البصري	٩٦٩
إبراهيم بن عقبة بن أبي عياش	٩٦٧
إبراهيم بن عقيل بن منبه	٩٧٩
إبراهيم بن عكرمة بن يعلى بن أمية الثقفي	٩٧٠
إبراهيم بن علي الرافعي	٩٨٤
إبراهيم بن عمر بن أبان	٩٧٦
إبراهيم بن عمر بن عبد العزيز بن مروان بن الحكم بن أبي العاص القرشي الأموي	٩٧٥
إبراهيم بن عمر بن كيسان الصنعاني	٩٧٤
إبراهيم بن عيينة أبو إسحاق أخو سفيان مولى بني هلال من قيس عيلان كوفي	٩٨٢
إبراهيم بن قارظ القرشي حجازي	٩٩٠
إبراهيم بن محمد	١٠١١
إبراهيم بن محمد أبو إسحاق الفزاري	١٠٠٤
إبراهيم بن محمد أبو إسحاق صديق أبي حفص التنيسي	١٠٠٧
إبراهيم بن محمد أبو عبد الله النخلي	١٠٠٥
إبراهيم بن محمد الثقفي	١٠٠٦

الترجمة	رقمها
إبراهيم بن محمد الشافعي المكي القرشي أبو إسحاق	١٠٠٩
إبراهيم بن محمد بن إبراهيم بن الحارث بن خالد التيمي	١٠٠٢
إبراهيم بن محمد بن أبي يحيى الأسلمي المدني مولاهم	١٠١٢
إبراهيم بن محمد بن المنتشر الهمداني الكوفي	١٠٠١
إبراهيم بن محمد بن ثابت بن شرحبيل من بني عبد الدار بن قصي القرشي المدني	١٠٠٣
إبراهيم بن محمد بن جحش الأسدي مدني حجازي	١٠٠٠
إبراهيم بن محمد بن حاطب القرشي	٩٩٤
إبراهيم بن محمد بن رفاعة الأنصاري	٩٩٥
إبراهيم بن محمد بن زياد الألهاني، الحمصي	١٠١٠
إبراهيم بن محمد بن سعد بن أبي وقاص أصله مدني	٩٩٨
إبراهيم بن محمد بن طلحة بن عبيد الله القرشي التيمي	٩٩٢
إبراهيم بن محمد بن عبد الرحمن بن ثوبان حجازي مولى لبني عامر بن لؤي	٩٩٩
إبراهيم بن محمد بن عبد العزيز بن عمر بن عبد الرحمن بن عوف الزهري أبو إسحاق	١٠٠٨
إبراهيم بن محمد بن علي بن أبي طالب الهاشمي وهو ابن الحنفية أخو الحسن وعبد الله	٩٩٣
إبراهيم بن محمد بن علي بن عبد الله بن جعفر الهاشمي القرشي	٩٩٧
إبراهيم بن محمد بن مالك بن زبيد الخيواني	٩٩٦
إبراهيم بن مرة	١٠٣٤
إبراهيم بن مرثد أخ لأبي صادق	١٠٣٥
إبراهيم بن مرزوق	١٠٣٧
إبراهيم بن مسلم	١٠٢٢
إبراهيم بن مسلم الفهري	١٠٢٣
إبراهيم بن مسلم الهجري	١٠٢١
إبراهيم بن مسلم بن أبي حرة	١٠٢٠

الترجمة	رقمها
إبراهيم بن مسلمة	١٠٢٤
إبراهيم بن معبد بن تمام بن عباس	١٠٣٨
إبراهيم بن منيع	١٠٤٠
إبراهيم بن مهاجر البجلي الكوفي	١٠٣١
إبراهيم بن مهاجر بن مسمار المديني مولى سعد بن أبي وقاص الزهري القرشي	١٠٣٢
إبراهيم بن مهدي المصيصي	١٠٤٢
إبراهيم بن موسى أبو إسحاق الفراء الرازي الصغير	١٠٢٧
إبراهيم بن موسى الزيات الموصلي	١٠٢٦
إبراهيم بن موسى بن عبد الرحمن بن عبد الله بن أبي ربيعة	١٠٢٥
إبراهيم بن موهب	١٠٣٣
إبراهيم بن ميسرة الطائفي	١٠٣٠
إبراهيم بن ميمون	١٠١٦
إبراهيم بن ميمون	١٠١٣
إبراهيم بن ميمون أبو إسحاق الصائغ مولى النبي ﷺ	١٠١٥
إبراهيم بن ميمون أبو إسحاق مولى آل سمرة بن جندب الفزاري الخياط	١٠١٧
إبراهيم بن ميمون أبو المنهال الثقفي	١٠١٨
إبراهيم بن ميمون مولى بني عدي بن كعب	١٠١٤
محمد	٨٦٢
محمد	٨٧٠
محمد	٨٦٨
محمد	٨٦٥
محمد	٨٦١

الترجمة	رقمها
محمد	٨٦٧
محمد أبو طلحة الجحشي	٣٥٩
محمد أبو عبد الله	٤٣٣
محمد أبو عبد الله الأسدي	٤٣٢
محمد أبو عثمان	٥٥٩
محمد أبو عمر	٥٤٧
محمد الأعمى	٨٦٦
محمد الزهري الكوفي	٢٤٣
محمد الطبري	٣٦٦
محمد العجلي	٦٤٩
محمد القرشي	٨٦٣
محمد الكناني	٦٨٩
محمد الكندي	٨٦٤
محمد المحرم	٧٨٩
محمد بن سلام، الخزاعي	٣١٤
محمد بن عبد الله بن نمير الكوفي، أبو عبد الرحمن الهمداني	٤٣١
محمد مولى بني تميم	٧٨٦
محمد مولى بني هاشم	٨٦٩
محمد بن أبان	٤٧
محمد بن أبان أخو عمران الواسطي	٤٨
محمد بن أبان المدني	٤٩
محمد بن أبان بن صالح بن عمير	٥٠
محمد بن إبراهيم	٢١

الترجمة	رقمها
محمد بن إبراهيم أبو شهاب الكناني	٢٦
محمد بن إبراهيم الباهلي	١٨
محمد بن إبراهيم الهاشمي	٢٤
محمد بن إبراهيم اليشكري	٢٨
محمد بن إبراهيم بن أبي فضالة بن ثابت بن قيس بن شماس الأنصاري المدني	٢٢
محمد بن إبراهيم بن الحارث بن خالد التيمي مديني	١٧
محمد بن إبراهيم بن المطلب بن السائب بن أبي وداعة أبو عبد الله القرشي السهمي	٢٣
محمد بن إبراهيم بن خبيب بن سليمان بن سمرة بن جندب الفزاري	٢٩
محمد بن إبراهيم بن دينار أبو عبد الله الجهني المديني	٢٥
محمد بن إبراهيم بن عبد الله بن معبد بن عباس الهاشمي القرشي	٣٠
محمد بن إبراهيم بن عثمان العبسي	٢٧
محمد بن إبراهيم بن مسلم بن مهران أبو إبراهيم القرشي	٢٠
محمد بن أبي إسرائيل	٧٧
محمد بن أبي أكيرة أبو أيوب البصري	٧٤
محمد بن أبي البلاط أبو العباس	١٠٠
محمد بن أبي الجعد	١٢٥
محمد بن أبي الحكم	١٣٣
محمد بن أبي الدرداء	٢٠١
محمد بن أبي الدرداء الأنصاري	٢٠٢
محمد بن أبي الزعيزعة	٢٤٤
محمد بن أبي الشمال العطاردي البصري	٣٣١
محمد بن أبي القاسم	٦٧٦

الترجمة	رقمها
محمد بن أبي المقدام	٧٨٧
محمد بن أبي النوار	٧٩٩
محمد بن أبي أمامة بن سهل بن حنيف الأنصاري الأوسي مديني	٣٧
محمد بن أبي أيوب	٤٦
محمد بن أبي أيوب أبو عاصم الثقفي	٤٥
محمد بن أبي بكر أبو غاضرة	٩٤
محمد بن أبي بكر بن عبد الرحمن	٩٥
محمد بن أبي بكر بن علي بن مقدم المقدمي أبو عبد الله مولى ثقيف البصري	٩٧
محمد بن أبي بكر بن عمرو بن حزم الأنصاري المدني	٩٣
محمد بن أبي بكر بن عوف بن رباح الثقفي حجازي	٩٢
محمد بن أبي بكيرة	٩٩
محمد بن أبي جعفر	١٢٠
محمد بن أبي جميلة النصري الحمصي	١٢٢
محمد بن أبي حاضر	١٧١
محمد بن أبي حرملة المديني مولى عبد الرحمن بن أبي سفيان بن حويطب بن عبد العزى	١٢٩
محمد بن أبي حكيم	١٣٠
محمد بن أبي حميد ويقال حماد بن أبي حميد المدني	١٦٨
محمد بن أبي رزين	٢٢٠
محمد بن أبي زكريا التميمي	٢٤١
محمد بن أبي سارة	٣١٦
محمد بن أبي سدرة	٢٨٧
محمد بن أبي سفيان	٢٨٩
محمد بن أبي سفيان أبو سفيان الغبري	٢٩١

الترجمة	رقمها
محمد بن أبي سفيان الجمحي القرشي أخو حنظلة المكي	٢٩٠
محمد بن أبي سلمة بن فرقد أبو عبد الله مولى بني مخزوم	٣٠٤
محمد بن أبي سليمان	٢٨٠
محمد بن أبي سهل القرشي	٣١٠
محمد بن أبي سهل صاحب الساج	٣٠٩
محمد بن أبي سيابة البصري	٣١٩
محمد بن أبي شملة	٣٣٣
محمد بن أبي طويل	٣٦٢
محمد بن أبي عاصم	٦٣٩
محمد بن أبي عائشة مولى لبني أمية	٦٤٧
محمد بن أبي عبيد المعافري	٥٢١
محمد بن أبي عبيدة بن معن بن عبد الرحمن بن عبد الله بن مسعود الهذلي كوفي	٥٢٢
محمد بن أبي عدي هو محمد بن إبراهيم مولى لبني سليم أبو عمرو	١٩
محمد بن أبي عمرة	٦٤٦
محمد بن أبي عمرة الأزدي	٦٤٥
محمد بن أبي عميرة	٥
محمد بن أبي عون أبو بكر البغدادي واسم أبي عون محمد	٧٠٧
محمد بن أبي عيينة بن المهلب العتكي المهلبي البصري	٦٣٨
محمد بن أبي قتلة	٦٧٨
محمد بن أبي كريمة	٦٨٧
محمد بن أبي مجالد	٧٢٥
محمد بن أبي محمد	٧٠٥

الترجمة	رقمها
محمد بن أبي محمد	٧٠٣
محمد بن أبي محمد مولى زيد بن ثابت الأنصاري	٧٠٤
محمد بن أبي مروان	٧٣١
محمد بن أبي مريم الطائفي	٧٨٨
محمد بن أبي موسى	٧٤٦
محمد بن أبي موسى	٧٤٥
محمد بن أبي موسى ويقال ابن أبي عياش	٧٤٧
محمد بن أبي نعيم الواسطي	٨٠٨
محمد بن أبي يحيى أبو العلانية	٨٤٩
محمد بن أبي يعقوب أبو عبد الله الكرماني	٨٥٧
محمد بن أبي بن كعب من بني عمرو بن مالك بن النجار الخزرجي مديني	٣٣
محمد بن أحمد بن أبي خلف البغدادي أبو عبد الله	٧٦
محمد بن إدريس أبو عبد الله الشافعي القرشي	٧٣
محمد بن أسامة بن زيد بن حارثة بن شراحيل بن عبد العزى مديني	١٢
محمد بن أسامة بن محمد بن أسامة بن زيد بن حارثة مولى النبي ﷺ مديني	١٣
محمد بن إسحاق أبو زهير المروروذي	٦٥
محمد بن إسحاق العدني	٦٢
محمد بن إسحاق المسيبي	٦٤
محمد بن إسحاق مولى قيس بن مخرمة القرشي مديني كنيته أبو بكر	٦١
محمد بن إسحاق هو ابن أبي يعقوب الكرماني	٦٦
محمد بن إسحاق بن إبراهيم بن محمد الأسدي الأندلسي	٦٣
محمد بن إسحاق بن طلحة التيمي	٦٠
محمد بن أسلم	٦٩

الترجمة	رقمها
محمد بن أسلم	٦٨
محمد بن أسلم بن بجرة من بلحارث بن الخزرج الأنصاري	٦٧
محمد بن إسماعيل البجلي	٥٢
محمد بن إسماعيل الضبي	٥٩
محمد بن إسماعيل بن أبي سمينة البصري	٥٦
محمد بن إسماعيل بن جعفر بن إبراهيم بن محمد بن علي بن عبد الله بن جعفر بن أبي طالب	٥٧
محمد بن إسماعيل بن رجاء الزبيدي كوفي	٥٥
محمد بن إسماعيل بن سعد بن أبي وقاص	٥٤
محمد بن إسماعيل بن طريح بن إسماعيل الثقفي	٥١
محمد بن إسماعيل بن مجمع الأنصاري مديني	٥٣
محمد بن إسماعيل بن مسلم بن أبي الفديك أبو إسماعيل مولى بني الديل وأبو الفديك	٥٨
محمد بن أشعث بن قيس أبو القاسم الكندي	١٦
محمد بن أعين أبو العلانية المرئي	٧١
محمد بن أعين أبو الوزير المروزي	٧٢
محمد بن أفلح	٣٢
محمد بن أفلح مولى أبي أيوب الأنصاري مديني	٣١
محمد بن الأسود مولى لسعد	٣٦
محمد بن الأسود بن خلف بن بياضة الخزاعي	٣٤
محمد بن الأسود بن خلف بن عبد يغوث القرشي	٣٥
محمد بن الحارث أبو عبد الله الحارثي البصري	١٤٧
محمد بن الحارث بن زهدم	١٤٦

الترجمة	رقمها
محمد بن الحارث بن سفيان المخزومي مكي	١٤٥
محمد بن الحر	١٧٢
محمد بن الحسن	١٥٤
محمد بن الحسن	١٤٩
محمد بن الحسن الأسدي الكوفي	١٥٢
محمد بن الحسن البصري ولقبه محبوب القرشي	١٥٣
محمد بن الحسن الواسطي	١٥٥
محمد بن الحسن بن أبي يزيد الهمداني الكوفي أبو الحسن	١٥٠
محمد بن الحسن بن أتش اليماني	١٥٦
محمد بن الحسن بن عطية	١٥١
محمد بن الحكم أبو عبد الله الأحول المروزي	١٣٢
محمد بن الحكم الكاهلي	١٣١
محمد بن الخطاب بن جبير بن حية البصري الثقفي	١٩٢
محمد بن الديلم	١٩٧
محمد بن الزبرقان أبو همام الأهوازي	٢٣٩
محمد بن الزبير الحنظلي	٢٣٦
محمد بن الزبير إمام مسجد حران	٢٣٧
محمد بن السائب أبو النضر الكلبي	٢٨٤
محمد بن السائب البكري	٢٨٥
محمد بن السائب التيمي	٢٨٣
محمد بن السائب بن أبي هندية الثقفي	٢٨٢
محمد بن السائب بن بركة في المكيين	٢٨١
محمد بن السائب بن بسر	٢٨٦

الترجمة	رقمها
محمد بن السماك القاص كوفي	٣٠٢
محمد بن الصلت أبو جعفر الأسدي الكوفي	٣٤٦
محمد بن الصلت أبو يعلى البصري	٣٤٧
محمد بن الطفيل الكوفي في النخع	٣٦٥
محمد بن العلاء	٦٤٢
محمد بن العلاء الصهيبي	٦٤٣
محمد بن العلاء بن كريب أبو كريب الهمداني الكوفي	٦٤٤
محمد بن الفضل أبو النعمان السدوسي البصري ويقال له عارم	٦٥٤
محمد بن الفضل بن عطية أبو عبد الله المروزي	٦٥٥
محمد بن القاسم	٦٧٤
محمد بن القاسم	٦٧٣
محمد بن القاسم أبو إبراهيم الكوفي الأسدي	٦٧٢
محمد بن القاسم الأسدي	٦٧١
محمد بن القاسم الطائي الشامي الحمصي	٦٦٩
محمد بن القاسم ولقبه سحيم الحراني	٦٧٥
محمد بن القاسم بن محمد بن شريح	٦٧٠
محمد بن المبارك الصوري الشامي	٧٦٠
محمد بن المتوكل هو محمد بن أبي السري أبو عبد الله العسقلاني	٧٥٧
محمد بن المرتفع العبدري من بني عبد الدار القرشي المكي	٦٩٢
محمد بن المصفى الحمصي	٧٨١
محمد بن المعلى بن عبد الكريم الإيامي	٧٧٣
محمد بن المغيرة بن الأخنس	٧٧١

الترجمة	رقمها
محمد بن المنتشر الهمداني الكوفي ابن أخي مسروق	٦٩٠
محمد بن المنذر الزبيري	٧٧٠
محمد بن المنذر بن الزبير بن العوام القرشي الأسدي	٧٦٩
محمد بن المنكدر بن عبد الله بن الهدير قرشي تيمي مدني	٦٩١
محمد بن المنهال أبو عبد الله البصري الأعمى	٧٨٥
محمد بن النضر أبو عبد الرحمن العابد الحارثي الكوفي	٨٠١
محمد بن النعمان	٧٩٧
محمد بن النعمان بن بشير بن سعد الأنصاري	٧٩٦
محمد بن النوشجان البغدادي السويدي	٨٠٦
محمد بن النيل الفهري	٧٩٨
محمد بن الوليد بن رباح مولى ابن أبي ذباب الدوسي	٨١٢
محمد بن الوليد بن عامر الزبيدي الشامي أبو الهذيل	٨١٠
محمد بن الوليد بن عبادة بن الصامت الشامي الأنصاري	٨١١
محمد بن الوليد بن نويفع مولى الزبير بن العوام القرشي	٨٠٩
محمد بن أمية أبو أحمد من أهل ساوة مولى عقبة بن أبي معيط القرشي	٧٥
محمد بن أنس أبو أنس مولى عمر بن الخطاب القرشي العدوي	٧٠
محمد بن أنس الأنصاري الظفري المدني	٦
محمد بن إياس بن البكير الليثي المديني	١٤
محمد بن إياس بن سلمة بن الأكوع الأسلمي حجازي	١٥
محمد بن أيوب	٤٤
محمد بن أيوب	٤١
محمد بن أيوب	٤٠
محمد بن أيوب	٣٩

الترجمة	رقمها
محمد بن أيوب	٤٣
محمد بن أيوب أبو عبد الملك الأزدي	٣٨
محمد بن أيوب بن ميسرة بن حلبس الجبلاني الشامي	٤٢
محمد بن بجاد بن سعد بن أبي وقاص القرشي الزهري المديني	٨٥
محمد بن برجان	٨٤
محمد بن بسطام أبو حفص الحنظلي	٨١
محمد بن بشار أبو بكر البصري بندار	٩٨
محمد بن بشر	٨٨
محمد بن بشر أبو عبد الله الكوفي من عبد القيس	٨٧
محمد بن بشر بن بشير بن معبد الأسلمي	٨٦
محمد بن بشير الأنصاري	٨٩
محمد بن بشير الأنصاري	١١
محمد بن بكار البغدادي أبو عبد الله	٨٣
محمد بن بكار بن بلال قاضي دمشق العاملي	٨٢
محمد بن بكر بن عثمان أبو عثمان البرساني البصري	٩٦
محمد بن بكير بن واصل الحضرمي البغدادي	٩١
محمد بن بلال البصري كندي أبو عبد الله	٨٠
محمد بن بلال القرشي	٧٨
محمد بن بلال بن أبي بكر بن عبيد الله بن عبد الله بن عمر	٧٩
محمد بن بيان التغلبي أخو عمر بن بيان	٩٠
محمد بن تميم أبو عمارة	١٠١
محمد بن ثابت العبدي أبو عبد الله البصري	١٠٥

الترجمة	رقمها
محمد بن ثابت بن أسلم البناني	١٠٣
محمد بن ثابت بن سباع	١٠٦
محمد بن ثابت بن شرحبيل بن أبي عزيز من بني عبد الدار القرشي	١٠٢
محمد بن ثابت بن عمرو بن أخطب أبو النضر الأنصاري قاضي مرو	١٠٤
محمد بن ثابت بن قيس بن شماس الأنصاري مدني	١٠٧
محمد بن ثور اليماني	١٠٨
محمد بن جابر اليمامي السحيمي أبو عبد الله	١١١
محمد بن جابر بن جلاس الكلبي	١١٢
محمد بن جابر بن عبد الله بن عمرو بن حرام الأنصاري السلمي من بني سلمة مديني	١١٠
محمد بن جبير بن مطعم بن عدي بن نوفل بن عبد مناف أبو سعيد القرشي	١٠٩
محمد بن جحادة الكوفي	١١٣
محمد بن جعفر أبو جعفر	١١٨
محمد بن جعفر أبو عبد الله البصري يقال له غندر	١١٩
محمد بن جعفر المخزومي	١١٥
محمد بن جعفر المدائني أبو جعفر	١٢١
محمد بن جعفر بن أبي كثير أخو إسماعيل بن جعفر مولى بني زريق الأنصاري مديني	١١٦
محمد بن جعفر بن الزبير بن العوام القرشي مديني	١١٤
محمد بن جعفر بن محمد بن علي بن حسين بن علي الهاشمي المدني	١١٧
محمد بن جنيد أبو عبد الله الكوفي	١٢٤
محمد بن جهضم	١٢٣
محمد بن حاتم بن ميمون	١٧٣
محمد بن حاطب القرشي	٨
محمد بن حبيب	١٠

الترجمة	رقمها
محمد بن حبيب بن أبي حبيب	١٤٣
محمد بن حجاج	١٣٨
محمد بن حجاج البجلي	١٤٠
محمد بن حجاج الدمشقي	١٣٩
محمد بن حجاج اللخمي	١٤٢
محمد بن حجاج المصفر	١٤١
محمد بن حجاج من ولد أبي لبابة الأنصاري مديني	١٣٧
محمد بن حجر	١٦٣
محمد بن حجر بن عبد الجبار بن وائل بن حجر الحضرمي أبو جعفر الكندي كوفي	١٦٤
محمد بن حذيفة بن داب	١٤٤
محمد بن حرب أبو عبد الله الحمصي الخولاني الأبرش	١٦١
محمد بن حرب أخو سماك بن حرب	١٦٠
محمد بن حرب المكي	١٦٢
محمد بن حصين	١٣٤
محمد بن حصين بن سياه أخو سليمان	١٣٦
محمد بن حصين بن عبد الرحمن بن عمرو بن سعد بن معاذ الأنصاري الأشهلي الأوسي المديني	١٣٥
محمد بن حفص ابن عائشة	١٤٨
محمد بن حمران بن عبد العزيز أبو عبد الله القيسي البصري	١٦٩
محمد بن حمزة الأسدي الرقي	١٢٨
محمد بن حمزة بن عمرو الأسلمي المدني	١٢٦
محمد بن حمزة بن يوسف بن عبد الله بن سلام الخزرجي الأنصاري	١٢٧

الترجمة	رقمها
محمد بن حميد أبو سفيان المعمري	١٦٦
محمد بن حميد أبو عبد الله الرازي	١٦٧
محمد بن حميد بن الأسود –وهو ابن أبي الأسود البصري	١٦٥
محمد بن حمير أبو عبد الحميد الحمصي السليحي من قضاعة	١٥٩
محمد بن حنظلة بن محمد بن عباد بن جعفر المخزومي	١٥٨
محمد بن حويطب القرشي	١٥٧
محمد بن حيي بن يعلى بن أمية الثقفي	١٧٠
محمد بن خارجة بن عبد الله بن نافع	١٧٦
محمد بن خازم أبو معاوية الضرير صاحب الشيباني والأعمش الكوفي السعدي	١٩١
محمد بن خالد	١٨٣
محمد بن خالد	١٧٩
محمد بن خالد أبو يحيى ويقال أبو خبي	١٨٠
محمد بن خالد أخو أحمد بن خالد الوهبي الحمصي الكندي	١٨٨
محمد بن خالد الدمشقي	١٨١
محمد بن خالد الزبيدي	١٨٢
محمد بن خالد القرشي	١٨٦
محمد بن خالد ويقال ابن عثمة وعثمة أمه بصري مولى محمد بن سليمان	١٨٧
محمد بن خالد بن الحويرث المخزومي القرشي	١٧٨
محمد بن خالد بن رافع بن مكيث الجهني	١٨٤
محمد بن خالد بن سلمة المخزومي	١٨٥
محمد بن خالد بن عبد الله الواسطي	١٩٠
محمد بن خالد بن يزيد اللؤلئي	١٨٩
محمد بن خثيم أبو يزيد المحاربي	١٧٥

الترجمة	رقمها
محمد بن خثيم بن عراك بن مالك الغفاري	١٧٤
محمد بن خراشة	١٧٧
محمد بن خشيش بن حماد أبو عمر مولى بني قيس بن ثعلبة	١٩٥
محمد بن خلاد أبو بكر البصري	١٩٤
محمد بن خلف	١٩٦
محمد بن خوط	١٩٣
محمد بن درهم العبسي	١٩٨
محمد بن درهم المكي	١٩٩
محمد بن دينار أبو بكر الطاحي البصري	٢٠٠
محمد بن ذكوان	٢٠٦
محمد بن ذكوان	٢٠٥
محمد بن ذكوان الأسدي	٢٠٤
محمد بن ذكوان وهو محمد بن أبي صالح السمان	٢٠٣
محمد بن راشد	٢١٥
محمد بن راشد أبو نضلة القرشي	٢١٣
محمد بن راشد البصري التميمي المكفوف	٢١٦
محمد بن راشد الخزاعي الشامي	٢١٢
محمد بن راشد السلمي الكوفي وكنية راشد أبو إسماعيل وهو أخو إسماعيل بن راشد	٢١٠
محمد بن راشد مولى باهلة	٢١٤
محمد بن راشد بن أبي سكنة	٢١١
محمد بن رافع أبو عبد الله النيسابوري	٢١٨
محمد بن رافع بن خديج الأنصاري الحارثي	٢١٧

الترجمة	رقمها
محمد بن ربيع بن كعب البكري	٢٠٩
محمد بن ربيعة أبو عبد الله الكلابي الكوفي ويقال الرؤاسي	٢٠٨
محمد بن ربيعة بن الحارث	٢٠٧
محمد بن رفاعة بن ثعلبة بن أبي مالك القرظي المدني الأنصاري	٢١٩
محمد بن ركانة القرشي	٢٢١
محمد بن زاذان	٢٤٢
محمد بن زرارة بن عبد الله بن خزيمة بن ثابت الأنصاري الخطمي الأوسي المديني	٢٣٨
محمد بن زهير	٢٤٠
محمد بن زياد أبو الحارث مولى عثمان بن مظعون القرشي الجمحي البصري	٢٢٢
محمد بن زياد أبو سفيان الألهاني الحمصي	٢٢٣
محمد بن زياد البرجمي	٢٢٧
محمد بن زياد الصنعاني	٢٢٨
محمد بن زياد المديني الأنصاري	٢٢٤
محمد بن زياد اليشكري الجزري صاحب ميمون بن مهران	٢٢٦
محمد بن زياد بن زبار الكلبي بغدادي	٢٢٥
محمد بن زيد	٢٣٣
محمد بن زيد أبو عبد الله المكي	٢٣٥
محمد بن زيد العبدي قاضي خراسان بمرو	٢٣١
محمد بن زيد بن المهاجر بن قنفذ التيمي القرشي الجدعاني المديني	٢٢٩
محمد بن زيد بن خليدة اليشكري	٢٣٢
محمد بن زيد بن عبد الله بن عمر بن الخطاب القرشي العدوي	٢٣٠
محمد بن زيد بن علي بن زيد بن الأصم بن أبي أسامة الرقي	٢٣٤
محمد بن سابط أخوه عبد الرحمن بن سابط القرشي	٢٩٣

الترجمة	رقمها
محمد بن سابق البغدادي أبو جعفر	٣١٧
محمد بن ساج	٣٢٠
محمد بن سالم	٢٩٦
محمد بن سالم	٢٩٥
محمد بن سالم أبو سهل الكوفي	٢٩٧
محمد بن سعد	٢٤٧
محمد بن سعد	٢٤٥
محمد بن سعد أبو سعد الخطمي الأنصاري	٢٤٩
محمد بن سعد الأشهلي الأنصاري أبو سعد	٢٥٠
محمد بن سعد الأنصاري	٢٤٨
محمد بن سعد بن أبي وقاص الزهري القرشي	٢٤٦
محمد بن سعدان بن عبد الله بن جابر من بني عامر بن لؤي القرشي مديني	٢٩٤
محمد بن سعيد	٢٥٩
محمد بن سعيد	٢٥٦
محمد بن سعيد	٢٥٥
محمد بن سعيد أبو سعيد التغلبي	٢٦٣
محمد بن سعيد الأصبهاني يقال له حمدان أبو جعفر الكوفي	٢٥٨
محمد بن سعيد الخزاعي أبو بكر	٢٦٦
محمد بن سعيد الشامي ويقال ابن أبي قيس ويقال ابن الطبري ويقال ابن حسان	٢٥٧
محمد بن سعيد القرشي البصري	٢٦٤
محمد بن سعيد أو ابن أبي سعيد	٢٦٢
محمد بن سعيد بن أبان أبو عبد الله القرشي الأموي	٢٥٣

الترجمة	رقمها
محمد بن سعيد بن المسيب بن حزن القرشي المدني	٢٥٤
محمد بن سعيد بن رمانة	٢٦١
محمد بن سعيد بن سابق أبو سعيد	٢٦٥
محمد بن سعيد بن عبد الرحمن بن عنبسة بن سعيد بن العاص الأموي القرشي	٢٥٢
محمد بن سعيد بن عبد الملك بن مروان	٢٦٠
محمد بن سكين مولى بني سعد مؤذن مسجد بني شقرة من ضبة أبو جعفر الكوفي	٣١٨
محمد بن سلام أبو عبد الله مولى بني سليم بخاري	٣١٥
محمد بن سلام بن عبد الله بن زياد بن عقيل بن خالد الأيلي	٣١٣
محمد بن سلم الباهلي بصري	٣١٢
محمد بن سلمة الحراني أبو عبد الله	٣٠٣
محمد بن سليم أبو هلال يقال له الراسبي ولم يكن من بني راسب إنما كان نازلا فيهم	٢٩٨
محمد بن سليم الخراساني	٣٠٠
محمد بن سليم المكي أبو عثمان	٢٩٩
محمد بن سليمان	٢٧٤
محمد بن سليمان	٢٦٩
محمد بن سليمان أبو ضمرة النصري	٢٧٣
محمد بن سليمان العيذي وكان من بني ضبة	٢٧٨
محمد بن سليمان بن أبي حثمة	٢٦٨
محمد بن سليمان بن أبي داود	٢٧٢
محمد بن سليمان بن الأصبهاني	٢٧٩
محمد بن سليمان بن بلال بن أبي الدرداء أبو سليمان الأنصاري	٢٧٥
محمد بن سليمان بن حبيب أبو جعفر بغدادي يقال له لوين	٢٧٧
محمد بن سليمان بن سلمان الكرماني	٢٦٧

الترجمة	رقمها
محمد بن سليمان بن علي بن عبد الله بن عباس	٢٧١
محمد بن سليمان بن مسمول سكن مكة ويقال المسمولي	٢٧٠
محمد بن سليمان بن والبة	٢٧٦
محمد بن سنان أبو بكر العوقي البصري	٣١١
محمد بن سهل الأسدي	٣٠٨
محمد بن سهل بن أبي حثمة الأنصاري الحارثي الأوسي	٣٠٧
محمد بن سهم	٣٢١
محمد بن سواء أبو الخطاب السدوسي البصري	٣٠١
محمد بن سوقة الغنوي الكوفي	٢٨٨
محمد بن سويد	٣٠٦
محمد بن سويد الفهري القرشي	٣٠٥
محمد بن سيرين أبو بكر مولى أنس بن مالك الأنصاري البصري	٢٥١
محمد بن سيف أبو رجاء البصري	٢٩٢
محمد بن شبيب الزهراني البصري	٣٢٩
محمد بن شجاع بن نبهان مولى قريش المروزي	٣٣٢
محمد بن شداد	٣٣٠
محمد بن شرحبيل	٣٢٨
محمد بن شرحبيل الهمداني	٣٢٧
محمد بن شرحبيل بن جعشم اليماني	٣٢٦
محمد بن شريك أبو عثمان المكي	٣٢٢
محمد بن شعيب بن شابور مولى بني أمية قرشي شامي	٣٢٥
محمد بن شمر أبو الصباح	٣٢٤

الترجمة	رقمها
محمد بن شيبة	٣٢٣
محمد بن صالح	٣٣٨
محمد بن صالح البطيخي أبو إسماعيل كان ببغداد أصله واسطي	٣٤٣
محمد بن صالح التمار مديني	٣٤١
محمد بن صالح بن شريح	٣٣٩
محمد بن صالح بن عمر بن نافع أبو عبد الله	٣٤٠
محمد بن صالح بن قيس الأزرق المدني	٣٤٢
محمد بن صباح أبو جعفر البغدادي	٣٤٨
محمد بن صبيح البغدادي	٣٤٩
محمد بن صبيح القارئ السعدي البصري	٣٥٠
محمد بن صدقة	٣٤٥
محمد بن صدقة الفدكي أبو عبد الله	٣٤٤
محمد بن صفوان	٣٣٧
محمد بن صفوان الأنصاري	٣
محمد بن صفوان الجمحي	٣٣٤
محمد بن صهيب	٣٣٦
محمد بن صهيب	٣٣٥
محمد بن صيفي	٤
محمد بن ضحاك بن عثمان الحزامي القرشي	٣٥١
محمد بن طارق المكي	٣٥٢
محمد بن طحلاء مديني مولى جويرية بنت الحارث الغطفاني ويقال مولى بني ليث	٣٦٤
محمد بن طريف	٣٦١
محمد بن طريف	٣٦٠

الترجمة	رقمها
محمد بن طلحة	٣٥٤
محمد بن طلحة أبو عبد الله التيمي القرشي المديني ويقال له ابن الطويل	٣٥٥
محمد بن طلحة بن عبد الله	٣٥٦
محمد بن طلحة بن عبد الله بن عبد الرحمن بن أبي بكر القرشي	٣٥٧
محمد بن طلحة بن عبيد الله القرشي التيمي	٧
محمد بن طلحة بن مصرف الإيامي الكوفي	٣٥٨
محمد بن طلحة بن يزيد بن ركانة بن عبد يزيد المطلبي القرشي	٣٥٣
محمد بن طهمان	٣٦٣
محمد بن طهمان	٣٦٧
محمد بن عاصم القرشي	٦٤٠
محمد بن عامر الأنصاري	٥٦٩
محمد بن عامر بن أسامة بن عمير الهذلي	٥٦٨
محمد بن عائذ الدمشقي أبو أحمد	٦٤٨
محمد بن عباد	٥٢٦
محمد بن عباد أبو عباد الهنائي	٥٢٧
محمد بن عباد المكي سكن بغداد أبو عبد الله	٥٣٠
محمد بن عباد بن جعفر المخزومي	٥٢٨
محمد بن عباد بن عباد المهلبي الأزدي	٥٢٩
محمد بن عباد بن عبد الله بن الزبير بن العوام القرشي أخو يحيى حجازي	٥٢٥
محمد بن عبادة	٥٣١
محمد بن عباس بن عثمان الشافعي القرشي	٦٠٥
محمد بن عبد الأعلى البصري	٥٢٤

الترجمة	رقمها
محمد بن عبد الجبار	٥٠١
محمد بن عبد الرحمن	٤٨٢
محمد بن عبد الرحمن	٤٥٤
محمد بن عبد الرحمن أبو الثورين الجمحي المكي	٤٤٥
محمد بن عبد الرحمن أبو المنذر الطفاوي البصري	٤٦٥
محمد بن عبد الرحمن أبو جابر البياضي المدني	٤٨٣
محمد بن عبد الرحمن أبو عبد الرحمن العدني	٤٧١
محمد بن عبد الرحمن أبو عمرو القرشي الكوفي القاص وهو والد أسباط بن محمد	٤٥٩
محمد بن عبد الرحمن أبو عيسى المؤذن	٤٥٣
محمد بن عبد الرحمن أبو غرارة القرشي زوج جبرة	٤٦٨
محمد بن عبد الرحمن الأنصاري المدني	٤٧٩
محمد بن عبد الرحمن الحجبي	٤٦١
محمد بن عبد الرحمن الزهري	٤٣٩
محمد بن عبد الرحمن السدوسي	٤٦٧
محمد بن عبد الرحمن السعيدي	٤٦٤
محمد بن عبد الرحمن السهمي الباهلي بصري	٤٨١
محمد بن عبد الرحمن العكي	٤٧٨
محمد بن عبد الرحمن القرشي	٤٤٧
محمد بن عبد الرحمن المخزومي الأوقص القرشي	٤٦٢
محمد بن عبد الرحمن بن أبي الزناد مديني	٤٦٠
محمد بن عبد الرحمن بن أبي الموال	٤٦٣
محمد بن عبد الرحمن بن أبي ذئب القرشي أحد بني عامر بن لؤي مديني أبو الحارث	٤٥٥
محمد بن عبد الرحمن بن أبي لبيبة ويقال ابن لبيبة ولبيبة أمه	٤٥٢

الترجمة	رقمها
محمد بن عبد الرحمن بن أبي ليلى أبو عبد الرحمن الأنصاري قاضي الكوفة	٤٨٠
محمد بن عبد الرحمن بن أبي مسلم الأسدي	٤٤٨
محمد بن عبد الرحمن بن البيلماني مولى عمر	٤٨٤
محمد بن عبد الرحمن بن الحارث بن هشام المخزومي القرشي	٤٣٦
محمد بن عبد الرحمن بن الرداد بن عبد الله بن شريح بن مالك القرشي مديني	٤٧٦
محمد بن عبد الرحمن بن القارة	٤٧٤
محمد بن عبد الرحمن بن ثوبان مولى بني عامر بن لؤي القرشي المديني	٤٣٤
محمد بن عبد الرحمن بن جبر الأنصاري وهو محمد بن أبي عبس	٤٧٣
محمد بن عبد الرحمن بن حارثة الأنصاري النجاري	٤٤٤
محمد بن عبد الرحمن بن خلاد الأنصاري مديني	٤٤٦
محمد بن عبد الرحمن بن ذؤيب	٤٥٠
محمد بن عبد الرحمن بن سعد بن زرارة الأنصاري المديني	٤٤٣
محمد بن عبد الرحمن بن سهم الأنطاكي	٤٧٢
محمد بن عبد الرحمن بن عبد الله	٤٦٩
محمد بن عبد الرحمن بن عبد الله بن أبي ربيعة المخزومي القرشي	٤٥١
محمد بن عبد الرحمن بن عبد الله بن حصين التميمي	٤٦٦
محمد بن عبد الرحمن بن عبيد مولى آل طلحة بن عبيد الله القرشي كوفي	٤٣٧
محمد بن عبد الرحمن بن عرق اليحصبي الشامي أبو الوليد	٤٤٩
محمد بن عبد الرحمن بن عمرو	٤٤٢
محمد بن عبد الرحمن بن عمرو بن الجموح	٤٤١
محمد بن عبد الرحمن بن عنج	٤٥٨
محمد بن عبد الرحمن بن عوف	٤٤٠

الترجمة	رقمها
محمد بن عبد الرحمن بن فروة	٤٧٥
محمد بن عبد الرحمن بن قارب أبو العنبس الثقفي ويقال محمد بن عبد الله بن قارب	٤٣٨
محمد بن عبد الرحمن بن مهران المري	٤٧٠
محمد بن عبد الرحمن بن نضلة الدؤلي مديني	٤٥٧
محمد بن عبد الرحمن بن نوفل أبو الأسود القرشي الأسدي يتيم عروة بن الزبير	٤٣٥
محمد بن عبد الرحمن بن يحنس	٤٧٧
محمد بن عبد الرحمن بن يزيد أبو جعفر النخعي الكوفي	٤٥٦
محمد بن عبد العزيز	٤٩٣
محمد بن عبد العزيز الجرمي	٤٩٤
محمد بن عبد العزيز الرملي	٤٩٧
محمد بن عبد العزيز الكوفي التيمي أبو سعيد	٤٩٥
محمد بن عبد العزيز بن أبي رزمة أبو عمرو المروزي	٤٩٨
محمد بن عبد العزيز بن أهيبكاتب زيد بن ثابت	٤٩٢
محمد بن عبد العزيز بن جريج	٤٩٦
محمد بن عبد العزيز بن عمر بن عبد الرحمن بن عوف الزهري	٤٩٩
محمد بن عبد الله	٣٩٠
محمد بن عبد الله	٣٨٨
محمد بن عبد الله	٣٧٩
محمد بن عبد الله	٣٨٦
محمد بن عبد الله	٣٨١
محمد بن عبد الله أبو عبد الله البينوني	٤٢٨
محمد بن عبد الله الأعشى القارئ المدني	٤٠٢
محمد بن عبد الله التميمي	٤١٤

الترجمة	رقمها
محمد بن عبد الله الخزاعي	٤١٠
محمد بن عبد الله الرزي	٤٣٠
محمد بن عبد الله الرقاشي	٤٠٦
محمد بن عبد الله الصراري	٣٨٤
محمد بن عبد الله العمري	٣٩٧
محمد بن عبد الله العمي	٤١٥
محمد بن عبد الله الكناني	٣٧٦
محمد بن عبد الله الكناني	٣٧٨
محمد بن عبد الله المرادي	٣٩٣
محمد بن عبد الله النصري	٤٢٦
محمد بن عبد الله ويقال ابن حسن	٤١٨
محمد بن عبد الله بن أبي حرة ابن أخي حكيم الأسلمي مديني	٤٢٧
محمد بن عبد الله بن أبي سارة المكي القرشي	٣٩٥
محمد بن عبد الله بن أبي سعيد الخزاعي	٤٠٧
محمد بن عبد الله بن أبي سليم	٣٨٢
محمد بن عبد الله بن أبي مريم مديني مولى لخزاعة ويقال مولى لثقيف	٤١٩
محمد بن عبد الله بن أبي هدبة المدني	٤٢٥
محمد بن عبد الله بن أبي يعقوب الضبي البصري	٣٧٧
محمد بن عبد الله بن أسيد	٤١٢
محمد بن عبد الله بن أفلح الطائفي الثقفي	٤٠١
محمد بن عبد الله بن الزبير أبو أحمد الزبيري الأسدي كوفي	٤٠٠
محمد بن عبد الله بن المثنى بن أنس بن مالك الأنصاري القاضي البصري أبو عبد الله	٣٩٦

الترجمة	رقمها
محمد بن عبد الله بن إنسان	٤٢٠
محمد بن عبد الله بن جبير مولى علي بن أبي طالب	٤١١
محمد بن عبد الله بن جحش بن رئاب بن يعمر بن صبرة بن كبير بن غنم بن دودان	٢
محمد بن عبد الله بن حسين بن جعفر	٤٠٥
محمد بن عبد الله بن حصين الأسلمي	٣٩١
محمد بن عبد الله بن داود الأنصاري	٣٨٧
محمد بن عبد الله بن زيد بن عبد ربه الأنصاري الخزرجي	٣٦٨
محمد بن عبد الله بن سلام بن الحارث الخزرجي الأنصاري	٩
محمد بن عبد الله بن صيفي	٣٧١
محمد بن عبد الله بن طاوس	٤٠٨
محمد بن عبد الله بن عباد	٤٠٤
محمد بن عبد الله بن عباس بن عبد المطلب الهاشمي	٣٧٠
محمد بن عبد الله بن عبد الرحمن	٣٧٢
محمد بن عبد الله بن عبد الرحمن بن أبي صعصعة المازني الأنصاري النجاري مديني	٤٢١
محمد بن عبد الله بن عبد الرحمن بن القاسم بن محمد بن أبي بكر الصديق القرشي المدني	٣٩٢
محمد بن عبد الله بن عبد القاري	٣٧٥
محمد بن عبد الله بن عبيد بن عمير الليثي المكي	٤٢٤
محمد بن عبد الله بن عتيك الأنصاري الأوسي المديني من بني معاوية بن مالك	٣٧٤
محمد بن عبد الله بن عثمان وهو محمد بن أبي بكر بن أبي قحافة القرشي التيمي	٣٦٩
محمد بن عبد الله بن علاثة ويقال محمد بن علاثة القاضي الشامي	٣٩٩
محمد بن عبد الله بن عمرو بن عثمان بن عفان أبو عبد الله القرشي مديني	٤١٧
محمد بن عبد الله بن عمرو بن هشام العامري	٤٢٣
محمد بن عبد الله بن عياض	٤١٣

الترجمة	رقمها
محمد بن عبد الله بن قيس بن مخرمة أخو حكيم من بني عبد مناف القرشي حجازي	٣٨٩
محمد بن عبد الله بن كثير بن الصلت الكندي	٤١٦
محمد بن عبد الله بن كناسة أبو يحيى الأسدي الكوفي	٤٠٩
محمد بن عبد الله بن مالك الدار	٣٨٠
محمد بن عبد الله بن محمد بن عبد الرحمن بن أبي بكر الصديق	٣٨٣
محمد بن عبد الله بن مسلم بن عبيد الله بن عبد الله بن شهاب ابن أخي الزهري قرشي	٣٩٤
محمد بن عبد الله بن مطيع	٤٢٩
محمد بن عبد الله بن مهاجر الشعيثي	٣٩٨
محمد بن عبد الله بن ميمون بن مسيكة	٣٨٥
محمد بن عبد الله بن نمران	٤٢٢
محمد بن عبد الله بن نوفل الهاشمي	٣٧٣
محمد بن عبد الله بن يحنس	٤٠٣
محمد بن عبد المجيد المديني	٥٠٤
محمد بن عبد الملك	٤٨٥
محمد بن عبد الملك أبو إسماعيل الواسطي	٤٨٨
محمد بن عبد الملك أبو جابر بصري سكن مكة	٤٩١
محمد بن عبد الملك أبو عبد الله الأنصاري	٤٨٧
محمد بن عبد الملك بن أبي محذورة القرشي	٤٨٦
محمد بن عبد الملك بن عبد العزيز بن جريج مولى قريش	٤٩٠
محمد بن عبد الملك بن مروان القرشي الأموي	٤٨٩
محمد بن عبد الواحد بن أبي حزم القطعي البصري	٥٠٠
محمد بن عبد الواحد بن قيس أبو بكر الأفطس	٥٠٥

الترجمة	رقمها
محمد بن عبد الوهاب أخو فضيل الكوفي	٥٠٢
محمد بن عبد الوهاب بن عبد المجيد الثقفي البصري	٥٠٣
محمد بن عبيد	٥١٦
محمد بن عبيد أبو قدامة الحنفي	٥١٥
محمد بن عبيد الطنافسي أبو عبد الله الكوفي الإيادي الأحدب	٥١٨
محمد بن عبيد الكندي	٥١٧
محمد بن عبيد الله	٥٠٨
محمد بن عبيد الله العرزمي أبو عبد الرحمن الكوفي	٥١٣
محمد بن عبيد الله العصري	٥٠٩
محمد بن عبيد الله بن أبي رافع مولى النبي ﷺ	٥١٢
محمد بن عبيد الله بن أبي يزيد المكي	٥٠٧
محمد بن عبيد الله بن سعيد أبو عون الثقفي الأعور كوفي	٥١١
محمد بن عبيد الله بن عياض القاري	٥١٠
محمد بن عبيد الله بن محمد بن زيد بن أبي زيد مولى عثمان بن عفان القرشي الأموي	٥٠٦
محمد بن عبيد بن أبي صالح المكي	٥١٤
محمد بن عبيد بن أوس	٥٢٠
محمد بن عبيد بن ميمون المدني	٥١٩
محمد بن عبيدة العكي	٥٢٣
محمد بن عثمان	٥٥٤
محمد بن عثمان	٥٥٣
محمد بن عثمان	٥٥٠
محمد بن عثمان أبو عبد الرحمن التنوخي الدمشقي يقال له أبو الجماهر	٥٥٧
محمد بن عثمان الأخنسي	٥٥٥

الترجمة	رقمها
محمد بن عثمان البصري القرشي	٥٥٢
محمد بن عثمان المكي	٥٥٦
محمد بن عثمان الواسطي	٥٥١
محمد بن عثمان بن خالد أبو مروان العثماني القرشي سكن مكة	٥٥٨
محمد بن عثمان بن صفوان بن أمية الجمحي القرشي	٥٤٩
محمد بن عثمان بن عبد الرحمن بن سعيد بن يربوع المخزومي القرشي المدني	٥٤٨
محمد بن عثيم أبو ذر الحضرمي	٦٤١
محمد بن عجلان المدني مولى فاطمة بنت عتبة بن ربيعة القرشي	٦٠٣
محمد بن عرعرة بن البرند القرشي السامي البصري	٦٢٨
محمد بن عرفطة الطائي	٦٠٤
محمد بن عروة بن الزبير بن العوام الأسدي القرشي	٦١٩
محمد بن عروة بن رويم اللخمي الشامي	٦٢٠
محمد بن عروة بن هشام بن عروة بن الزبير بن العوام القرشي الأسدي	٦٢١
محمد بن عطاء بن خباب	٦٠١
محمد بن عطاء بن يحنس	٦٠٢
محمد بن عطية	٦٠٩
محمد بن عطية بن سعد العوفي الكوفي	٦١١
محمد بن عطية بن عروة السعدي	٦١٠
محمد بن عقبة	٦١٤
محمد بن عقبة	٦١٨
محمد بن عقبة أبو عبد الله السدوسي البصري	٦١٧
محمد بن عقبة أخو موسى بن عقبة مولى الزبير بن العوام القرشي المديني	٦١٢

الترجمة	رقمها
محمد بن عقبة الشيباني أخو الوليد بن عقبة	٦١٦
محمد بن عقبة اليشكري الرفاعي	٦١٥
محمد بن عقبة بن أبي عتاب المديني	٦١٣
محمد بن عكرمة بن عبد الرحمن بن الحارث بن هشام المخزومي القرشي	٦٠٠
محمد بن علوان	٦٢٦
محمد بن علي	٥٦٦
محمد بن علي ابن الحنفية والحنفية أمه وهو ابن علي بن أبي طالب الهاشمي أبو القاسم	٥٦١
محمد بن علي أخو حسين الجعفي	٥٦٧
محمد بن علي السلمي الكوفي	٥٦٥
محمد بن علي بن حسين بن علي بن أبي طالب أبو جعفر الهاشمي المدني القرشي	٥٦٤
محمد بن علي بن عبد الله بن جعفر بن أبي طالب الهاشمي	٥٦٠
محمد بن علي بن عبد الله بن عباس بن عبد المطلب الهاشمي أبو عبد الله	٥٦٢
محمد بن علي بن يزيد بن ركانة بن عبد يزيد القرشي	٥٦٣
محمد بن عمار بن حفص بن عمر بن سعد المؤذن القرظ أبو عبد الله	٥٧٢
محمد بن عمار بن سعد المؤذن القرظ المدني	٥٧١
محمد بن عمار بن ياسر مولى بني مخزوم	٥٧٠
محمد بن عمارة بن حزم الأنصاري	٥٧٤
محمد بن عمارة بن خزيمة بن ثابت الأنصاري مدني	٥٧٣
محمد بن عمارة بن عمرو بن حزم الحزمي الأنصاري المديني	٥٧٥
محمد بن عمر	٥٣٩
محمد بن عمر أبو مطرف وهو محمد بن أبي الوزير البصري	٥٤١
محمد بن عمر الأنصاري هو ابن أبي حفص العطار	٥٤٢
محمد بن عمر الديلي	٥٤٠

الترجمة	رقمها
محمد بن عمر المحرري كانوا من المحررين الحمصي أبو خالد	٥٣٥
محمد بن عمر المخزومي	٥٣٣
محمد بن عمر الواقدي مديني قاضي بغداد	٥٤٣
محمد بن عمر بن إبراهيم من آل جبير بن مطعم القرشي المكي	٥٤٥
محمد بن عمر بن أبي سلمة بن عبد الأسد	٥٣٤
محمد بن عمر بن أبي عبيدة الأسدي	٥٣٦
محمد بن عمر بن سعد وعمر هو أبو كبشة الأنماري	٥٣٢
محمد بن عمر بن عبد الله ابن رومي البصري أبو عبد الله	٥٤٤
محمد بن عمر بن علي بن أبي طالب الهاشمي	٥٣٨
محمد بن عمر بن علي بن مقدم المقدمي	٥٤٦
محمد بن عمر بن كيسان وعمر هو ابن أبي يزيد الصنعاني	٥٣٧
محمد بن عمران الأخنسي	٦٢٥
محمد بن عمران الأنصاري	٦٢٤
محمد بن عمران بن بشير	٦٢٢
محمد بن عمران بن محمد بن عبد الرحمن بن أبي ليلى الكوفي الأنصاري	٦٢٣
محمد بن عمرو	٥٩٣
محمد بن عمرو	٥٨٥
محمد بن عمرو	٥٨٤
محمد بن عمرو أراه الأسدي	٥٩٥
محمد بن عمرو الهاشمي	٥٨٠
محمد بن عمرو بن أبي رزين	٥٩١
محمد بن عمرو بن أبي بن كعب الأنصاري	٥٨٨

الترجمة	رقمها
محمد بن عمرو بن الحارث بن المصطلق الخزاعي الأزدي	٥٧٩
محمد بن عمرو بن الحسن بن علي بن أبي طالب الهاشمي المدني	٥٧٨
محمد بن عمرو بن ثابت العتواري الليثي المديني	٥٩٢
محمد بن عمرو بن حارثة الأنصاري	٥٨٦
محمد بن عمرو بن حريث المخزومي القرشي	٥٩٠
محمد بن عمرو بن حزم أبو عبد الملك الأنصاري	٥٧٦
محمد بن عمرو بن حلحلة الديلي المديني	٥٨٢
محمد بن عمرو بن سعيد بن العاص القرشي الأموي حجازي	٥٨٧
محمد بن عمرو بن عبيد أبو سهل الأنصاري	٥٩٤
محمد بن عمرو بن عتبة أبو جعفر	٥٨٩
محمد بن عمرو بن عتبة بن أبي لهب الهاشمي	٥٨١
محمد بن عمرو بن عطاء بن عباس بن علقمة العامري القرشي المديني	٥٧٧
محمد بن عمرو بن علقمة بن وقاص الليثي المدني	٥٨٣
محمد بن عمير المحاربي	٥٩٨
محمد بن عمير بن أبي الغريف	٥٩٦
محمد بن عمير بن عطارد بن حاجب الدارمي	٥٩٧
محمد بن عميرة النخعي	٥٩٩
محمد بن عون البصري أبو عون	٦٠٨
محمد بن عون الخراساني	٦٠٦
محمد بن عون مولى أم حكيم	٦٠٧
محمد بن عياش العامري	٦٢٧
محمد بن عيسى أبو يحيى العبدي	٦٢٩
محمد بن عيسى الزرقي الأنصاري	٦٣٤

الترجمة	رقمها
محمد بن عيسى العبدي	٦٣٥
محمد بن عيسى الوابشي الكوفي	٦٣١
محمد بن عيسى بن الطباع أبو جعفر	٦٣٣
محمد بن عيسى بن القاسم بن سميع شامي	٦٣٠
محمد بن عيسى بن سميع القرشي	٦٣٢
محمد بن عيينة أبو عبد الله الفزاري ختن أبي إسحاق الفزاري	٦٣٦
محمد بن عيينة أخو سفيان مولى بني هلال	٦٣٧
محمد بن غرير بن الوليد بن إبراهيم بن عبد الرحمن بن عوف الزهري المدني	٦٥١
محمد بن غياث أبو لبيد السرخسي يقال الكلبي	٦٥٠
محمد بن فرات الكوفي أبو علي التميمي	٦٥٦
محمد بن فضاء البصري الجهضمي أبو بحر وهو المعبر الأزدي أخو خالد	٦٥٩
محمد بن فضاء العبسي	٦٦٠
محمد بن فضيل بن عياض بن مسعود أبو بكر التميمي اليربوعي	٦٥٣
محمد بن فضيل بن غزوان أبو عبد الرحمن مولى بني ضبة الكوفي	٦٥٢
محمد بن فكهة	٦٥٨
محمد بن فليح بن سليمان الأسلمي المديني	٦٥٧
محمد بن قدامة الحنفي	٦٧٧
محمد بن قيس الأسدي الكوفي	٦٦٢
محمد بن قيس الزيات	٦٦٦
محمد بن قيس المكي	٦٦٨
محمد بن قيس النخعي	٦٦٧
محمد بن قيس الهمداني الكوفي	٦٦١

الترجمة	رقمها
محمد بن قيس مولى سهل بن حنيف الأوسي الأنصاري المديني	٦٦٤
محمد بن قيس بن الأحنف	٦٦٣
محمد بن قيس بن مخرمة القرشي حجازي	٦٦٥
محمد بن كثير أبو إسحاق القرشي	٦٨٣
محمد بن كثير أبو عبد الله العبدي البصري	٦٨٥
محمد بن كثير أبو يوسف المصيصي ويقال الصنعاني مولى لثقيف نزل المصيصة	٦٨٤
محمد بن كثير السلمي البصري	٦٨٦
محمد بن كردوس	٦٨١
محمد بن كريب أخو رشدين مولى ابن عباس الهاشمي	٦٨٢
محمد بن كعب أبو حمزة القرظي مديني	٦٧٩
محمد بن كعب الطفاوي	٦٨٠
محمد بن كليب هو ابن جابر بن عبد الله مديني	٦٨٨
محمد بن مالك أبو المغيرة جوزجاني خادم البراء	٧١٧
محمد بن مالك بن المنتصر	٧١٥
محمد بن مالك بن زبيد الهمداني	٧١٦
محمد بن مجاشع بن محمد التغلبي	٧٢٤
محمد بن محبب صاحب الرقيق الدلال البصري أبو همام	٧٨٢
محمد بن محبوب أبو عبد الله البصري	٧٧٤
محمد بن محرز أو محرر الضبي	٧٦١
محمد بن محمد أبو نافع	٧٠٢
محمد بن محمد بن الأسود من بني زهرة وأمه من ولد سعد	٧٠٦
محمد بن محمود بن عبد الله بن مسلمة ابن أخي محمد بن مسلمة الحارثي الأنصاري المديني	٧٠١

الترجمة	رقمها
محمد بن مخلد الحضرمي	٧٦٤
محمد بن مخلد الحضرمي بصري	٧٦٥
محمد بن مرة	٧٤٢
محمد بن مرة	٧٤١
محمد بن مرداس أبو عبد الله الأنصاري	٧٩٠
محمد بن مروان أبو بكر يعرف بالعجلي وكان عقيليا بصريا	٧٢٧
محمد بن مروان أبو جعفر	٧٣٠
محمد بن مروان الذهلي	٧٢٨
محمد بن مروان الكوفي	٧٢٩
محمد بن مروان بن الحكم بن أبي العاص القرشي الأموي	٧٢٦
محمد بن مزاحم أبو وهب وهو أخو سهل المروزي يقال موالي بني عامر	٧١٤
محمد بن مزاحم أخو الضحاك بن مزاحم الهلالي	٧١٣
محمد بن مساحق	٧٤٠
محمد بن مسافع بن مساور	٧٦٨
محمد بن مسلم أبو ثمامة البصري	٦٩٩
محمد بن مسلم الطائفي	٧٠٠
محمد بن مسلم ولقبه الجوسق	٦٩٧
محمد بن مسلم بن أبي الوضاح أبو سعيد المؤدب	٦٩٨
محمد بن مسلم بن السائب بن خباب صاحب المقصورة	٦٩٥
محمد بن مسلم بن تدرس أبو الزبير المكي مولى حكيم بن حزام القرشي	٦٩٤
محمد بن مسلم بن عائذ المديني	٦٩٦
محمد بن مسلم بن عبيد الله بن عبد الله بن شهاب الزهري القرشي مدني أبو بكر	٦٩٣

الترجمة	رقمها
محمد بن مسلمة	٧٥٨
محمد بن مسلمة أبو هشام المخزومي المدني	٧٥٩
محمد بن مسلمة الحارثي الأنصاري المديني	١
محمد بن مسور	٧٦٧
محمد بن مصعب القرقساني أبو عبد الله	٧٥٦
محمد بن مطرف أبو غسان الليثي المدني	٧٤٤
محمد بن مطير	٧٤٣
محمد بن معاذ	٧١١
محمد بن معاذ بن أبي بن كعب الأنصاري	٧١٢
محمد بن معاوية أبو علي النيسابوري	٧٧٨
محمد بن معاوية البصري	٧٧٩
محمد بن معبد	٧٥٥
محمد بن معدان	٧٥٤
محمد بن معمر الغفاري	٧٨٠
محمد بن معن بن محمد بن معن بن نضلة الغفاري أبو يونس مديني	٧١٩
محمد بن معن بن نضلة الغفاري ابن عمرو	٧١٨
محمد بن مغيث	٧٨٤
محمد بن مغيرة أبو علي مولى آل عثمان بن عفان القرشي بياع السابري	٧٧٢
محمد بن مقاتل أبو الحسن المروزي	٧٦٦
محمد بن مقسم المدني	٧٦٣
محمد بن منصور أبو عبد الله الجندي اليماني	٧٨٣
محمد بن منيب العدني	٧٦٢
محمد بن مهاجر	٧٢٠

الترجمة	رقمها
محمد بن مهاجر الشامي الأنصاري أخو عمرو بن مهاجر مولى أسماء بنت يزيد الأشهلية	٧٢١
محمد بن مهاجر القرشي	٧٢٢
محمد بن مهران	٧٧٥
محمد بن مهران أبو جعفر الجمال الرازي	٧٧٦
محمد بن مهزم الشعاب البصري العبدي	٧٢٣
محمد بن موسى أبو مالك العتري الكوفي	٧٥١
محمد بن موسى اليمامي	٧٥٠
محمد بن موسى بن أبي عبد الله مولى الفطريين موالي بني مخزوم المدني	٧٤٨
محمد بن موسى بن أعين أبو يحيى الجزري	٧٤٩
محمد بن موسى بن عبد الله بن يسار	٧٥٢
محمد بن موسى بن مسكين أبو غزية	٧٥٣
محمد بن ميسر أبو سعد الصغاني الضرير	٧٧٧
محمد بن ميسرة	٧٠٨
محمد بن ميسرة	٧١٠
محمد بن ميسرة وهو ابن أبي حفصة أبو سلمة البصري	٧٠٩
محمد بن ميمون	٧٣٥
محمد بن ميمون أبو حمزة السكري المروزي	٧٣٧
محمد بن ميمون الزعفراني	٧٣٨
محمد بن ميمون السمان	٧٣٦
محمد بن ميمون الكندي	٧٣٤
محمد بن ميمون بن عجلان الربعي التميمي البصري	٧٣٢
محمد بن ميمون بن كعب بن الخزرج الأنصاري المدني	٧٣٣

الترجمة	رقمها
محمد بن ميناء	٧٣٩
محمد بن نافع	٧٩٤
محمد بن نافع	٧٩٥
محمد بن نافع بن جبير بن مطعم القرشي	٧٩٢
محمد بن نافع بن عجير وهو ابن عبد يزيد بن هاشم	٧٩٣
محمد بن نجيد بن عمران بن حصين الخزاعي البصري الأزدي	٨٠٣
محمد بن نشر الهمداني	٨٠٢
محمد بن نشيط الفارسي	٨٠٧
محمد بن نصير أبو نصير	٨٠٠
محمد بن نعيم مولى عمر بن الخطاب القرشي	٨٠٤
محمد بن نفيع الضبي	٨٠٥
محمد بن نوح	٧٩١
محمد بن هاشم	٨٢٢
محمد بن هدية الصدفي	٨٢١
محمد بن هشام بن عروة بن الزبير بن العوام القرشي الأسدي	٨١٨
محمد بن هلال بن أبي هلال المديني مولى بني كعب المذحجي حليف بني جمح بن عمرو	٨١٩
محمد بن هلال بن رداد الكناني الشامي	٨٢٠
محمد بن هيصم أبو جميل	٨٢٣
محمد بن وارد أو وردان	٨١٦
محمد بن واسع الأزدي أبو بكر بصري	٨١٣
محمد بن وكيع	٨١٧
محمد بن وهب	٨١٤
محمد بن وهب أبو يوسف من الأبناء اليماني	٨١٥

الترجمة	رقمها
محمد بن يحيى أبو عبد الله هو ابن أبي عمر العدني سكن مكة	٨٤٦
محمد بن يحيى الإسكندراني	٨٤٨
محمد بن يحيى بن حبان بن منقذ بن عمرو الأنصاري المدني	٨٤٧
محمد بن يحيى بن سعيد أبو صالح القطان البصري	٨٥٢
محمد بن يحيى بن سهل بن أبي حثمة الأنصاري الحارثي الأوسي المدني	٨٤٤
محمد بن يحيى بن ضريس الكوفي	٨٥٣
محمد بن يحيى بن عروة بن الزبير القرشي حجازي	٨٥٠
محمد بن يحيى بن علي بن عبد الحميد بن عبيد بن يسار أبو غسان الكناني المدني	٨٥١
محمد بن يحيى بن قيس المأربي ثم السبئي أبو عمر	٨٤٥
محمد بن يزيد	٨٢٩
محمد بن يزيد	٨٢٥
محمد بن يزيد أبو سعيد الكلاعي الواسطي	٨٣٠
محمد بن يزيد الدمشقي	٨٣٤
محمد بن يزيد الرحبي	٨٣٢
محمد بن يزيد العطار	٨٣٧
محمد بن يزيد الكوفي	٨٣٥
محمد بن يزيد بن أبي زياد	٨٢٨
محمد بن يزيد بن أبي زياد الكوفي مولى بني هاشم	٨٢٧
محمد بن يزيد بن أبي يزيد	٨٣١
محمد بن يزيد بن خنيس أبو عبد الله مولى بني مخزوم المكي	٨٣٦
محمد بن يزيد بن سنان الجزري	٨٢٦
محمد بن يزيد بن صيفي بن صهيب بن سنان الجدعاني المديني	٨٢٤

الترجمة	رقمها
محمد بن يزيد بن عفيف	٨٣٣
محمد بن يسار	٨٥٨
محمد بن يسار خراساني	٨٥٩
محمد بن يعقوب	٨٥٤
محمد بن يعقوب الزمعي القرشي مديني	٨٥٦
محمد بن يعقوب بن عتبة بن المغيرة بن الأخنس الثقفي	٨٥٥
محمد بن يعلى السلمي الكوفي	٨٦٠
محمد بن يوسف أبو عبد الله الفريابي سكن قيسارية من الشام	٨٤٣
محمد بن يوسف الدمشقي	٨٤٠
محمد بن يوسف القرشي التيمي المدني	٨٤١
محمد بن يوسف مولى عثمان بن عفان قرشي	٨٣٩
محمد بن يوسف بن عبد الله بن سلام بن الحارث الخزرجي الأنصاري	٨٣٨
محمد بن يوسف بن عبد الله بن يزيد ابن أخت نمر وأمه بنت السائب	٨٤٢

فهرس زيادات التراجم في النسخ المرموز لها بالرمز (ث)، (ق)، (س) مرتبا حسب وقوعه بالنسخ

الترجمة	رقمها
[ث] محمد بن بن أبي بن كعب الأنصاري من بني عمرو بن مالك بن النجار	٣٣
[ث] محمد بن خالد الأنصاري	١٧٩
[ث] محمد بن سوار	٣٢١
[ث] محمد بن سام	٣٢١
[ث] محمد بن صباح الجرجرائي	٣٥٠
[ث] محمد بن عبيد الله مولى المغيرة بن شعبة، الثقفي	٥٠٥
[ث] محمد بن مسلم بن شريك	٧٠٠
[ق] محمد بن مخلدٍ الرعيني، أبو عبدِ اللهِ، المصري	٧٦٥
[ق] محمد بن أبي المجالد	٧٨٦
[ث] إبراهيم بن أبي موسى الأشعري، واسم أبي موسى: عبد الله بن قيس	١٠٢٧
[ث، ق] إبراهيم بن مسعدة	١٠٤٠

فهرس الموضوعات

الموضوع	الصفحة
المقدمة	٧
التَّعريف بـ «التَّاريخ الكَبير» للبخاريِّ	١٣
«التَّاريخ الكَبير» وتعدُّد إبرازاته بالزِّيادة والنَّقص والإصلاح	١٦
بعض روايات «كتاب التَّاريخ الكَبير» عن البخاريِّ	١٧
بيان ما أخرجه البخاريُّ من روايات «كتاب التَّاريخ الكَبير»	٢١
مآخِذ الرَّازيين على ما أملاه البخاريُّ من «كِتاب التَّاريخ الكَبير»	٣١
مآخذ الرازيينِ على ما أملاه البخاريُّ أولًا؛ وقد وقع في النُّسخة الباريسية وفق ما ردّ الرازيان	٤٣
وقوع الوهم للإمام البخاريِّ في تراجم الشَّاميين بـ «كِتاب التَّاريخ الكَبير»	٤٩
بعض القرائن الدَّالة على أن النُّسخة المرموز لها بالرمز (ث) من رواية أبي أحمد بن فارس	٥٣
مقارنة بين رواية ابن سهل ورواية ابن فارس	٥٦
تغيُّر اجتهاد المصنِّف في الجمع والتَّفريق بين الرواة	٥٦
تفرُّدُها بالكثير من التَّراجم التَّامة	٥٨
إعادة صياغة المصنِّف لمادة الكثير من التَّراجم بالتَّقديم، أو التَّأخير، أو الحذف، أو الإضافة	٥٩
تفرَّدُها بالكثير من التَّصويبات لأخطاء كانت في رواية ابن سهل	٦٢

الموضوع الصفحة

الزيادة في أسماء بعض الرواة بذكر الأب أو اللقب أو النسب، أو الحذف ٦٤
التَّعريف بالإمام البخاريِّ ٦٥
ذِكر طَرَف من ثناء أقرانه وطائفة من أتباعه عليه ٧١
الحاجة إلى إعادة تحقيق «التَّاريخ الكبير»، ومميزات هذا التحقيق ٧٥
المنهج المتبع في اختيار النسخ، وضبط نص التاريخ وتدقيقه ٨٢
تقفِّي أثر نُسخ العلماء من «التاريخ الكبير» ٨٨
النُّسخ الخَطيّة المعتمدة في ضبط النص ٩٣
توصيف الأصول الخطية المعتمدة..... ٩٧
أولًا: النسخة (ك)..... ٩٧
ثانيًا: النسخة (ق)..... ١٠٤
أسانيد عن أبي العباس السَّراج في هذه النُّسخة ١٠٨
ثالثًا: النسخة (ش)..... ١١٠
رابعًا: قطعتا نسختي (ز)، (ب)..... ١٢٤
خامسًا: قطعة نسخة (ظ)..... ١٢٨
سادسًا: النسخة (س)، وفرعها (ص)..... ١٣٠
سابعًا: النُّسخة (ث)..... ١٣٣
ثامنًا: النُّسخة (غ)..... ١٣٥
معارضة نسخة (ك)، (ق) بهذه الرواية..... ١٣٨
مُعارضة هذا الأصل برواية أبي أحمد بن فارس..... ١٤٠
التَّنبيه على بعض الظَّواهر الواقعة في «التاريخ الكبير» ١٥٣

الموضوع	الصفحة
نماذج من الأصول الخطية المعتمدة في التحقيق	١٥٧
بداية النص المحقق	٢٠٣
مقدمة المؤلف	٢٠٧
من اسمه محمد	٢١٥
بَابٌ	٢١٧
باب الألف	٢٢٩
بابُ ب	٢٦٦
بابُ التّاءِ	٢٧٨
بابُ الثّاءِ	٢٧٩
بابُ الجِيمِ	٢٨٤
بابُ الحاءِ	٢٩٥
بابُ الخاءِ	٣١٧
بابُ الدَّالِ	٣٢٦
بابُ الذَّالِ	٣٢٩
بابُ الرّاءِ	٣٣٢
بابُ الزَّايِ	٣٣٨
بابُ س	٣٤٧
باب ش	٣٨٦
باب ص	٣٩٢
باب ض	٣٩٨
باب ط	٣٩٩

الموضوع	الصفحة

باب ع ٤٠٧
بابُ غ ٥٥٥
بابُ ف ٥٥٦
بابُ ق ٥٦٠
بابُ ك ٥٧٢
بابُ المِيمِ ٥٧٩
بابُ النُّونِ ٦٢٧
بابُ الوَاوِ ٦٣٥
بابُ الهاءِ ٦٤٠
بابُ اليَاءِ ٦٤٣
بابُ منْ أَفناءِ النّاسِ ٦٦٠
ابتِداءُ بابِ الألفِ ٦٦٧
بابُ إبراهيمَ ٦٦٧
بابُ الباءِ ٦٧٣
بابُ الثَّاءِ ٦٧٨
بابُ الجيمِ ٦٧٩
بابُ الحاءِ ٦٨٢
بابُ الخاءِ ٦٩٠
بابُ الدَّالِ ٦٩٢
بابُ الرَّاءِ ٦٩٤
بابُ الزَّاي ٦٩٦
بابُ السِّينِ ٦٩٩

بابُ الشِّينِ..... ٧٠٦
بابُ الصَّادِ..... ٧٠٨
بابُ الطَّاءِ..... ٧١٠
بابُ العينِ ٧١٢
بابُ الفاءِ ٧٣٩
بابُ القافِ..... ٧٤٠
بابُ المِيمِ..... ٧٤٥

